



ข้อมูลสารสนเทศด้านการศึกษา จังหวัดอุทัยธานี

ปีการศึกษา

»»» 2567 «««



คำนำ

สำนักงานศึกษาธิการจังหวัดอุทัยธานี เป็นหน่วยงานสังกัดสำนักงานปลัดกระทรวงศึกษาธิการ กระทรวงศึกษาธิการ เพื่อให้เกิดประโยชน์ต่อการจัดการศึกษาและการวางแผนการศึกษา สำนักงานศึกษาธิการจังหวัดอุทัยธานีจึงได้เก็บรวบรวมข้อมูลพื้นฐานทางการศึกษาจากสำนักงานเขตพื้นที่การศึกษา และหน่วยงานที่เกี่ยวข้องกับการจัดการศึกษา ประจำปีการศึกษา 2567 เพื่อใช้เป็นข้อมูลในการบริหารจัดการ ตลอดจนเป็นแนวทางในการพัฒนาคุณภาพการศึกษาของจังหวัดอุทัยธานีให้มีประสิทธิภาพมากขึ้น

สำนักงานศึกษาธิการจังหวัดอุทัยธานี ขอขอบคุณสำนักงานเขตพื้นที่การศึกษาทุกเขตพื้นที่การศึกษา ในจังหวัดอุทัยธานีและหน่วยงานที่เกี่ยวข้องกับการศึกษาทุกหน่วยงาน ที่ให้ความร่วมมือ ในการจัดทำเอกสาร ให้สำเร็จลุล่วงด้วยดีและหวังเป็นอย่างยิ่งว่าเอกสารฉบับนี้จะเป็นประโยชน์ต่อการบริหารจัดการศึกษาต่อไป

สำนักงานศึกษาธิการจังหวัดอุทัยธานี

สารบัญ

	หน้า
คำนำ	ก
สารบัญ	ข
สารบัญตาราง	ค
สารบัญแผนภูมิ	ช
ข้อมูลพื้นฐานจังหวัดอุทัยธานี	1
ข้อมูลด้านการศึกษาเชิงปริมาณ	4
ข้อมูลด้านการศึกษาเชิงคุณภาพ	75
ข้อมูลสำหรับการติดต่อกับหน่วยงานทางการศึกษา	113
คณะผู้จัดทำ	115
ภาคผนวก	116

สารบัญตาราง

ตารางที่		หน้า
1	จำนวนสถานศึกษา นักเรียน ครู จำแนกตามหน่วยงาน	4
2	จำนวนสถานศึกษา สังกัดสำนักงานคณะกรรมการการศึกษาขั้นพื้นฐาน จำแนกขนาดตามจำนวนนักเรียน	5
3	จำนวนนักเรียนก่อนประถมศึกษา-มัธยมศึกษาตอนปลาย/ปวช. จำแนกตามหน่วยงาน	6
4	จำนวนนักเรียนในสถานศึกษาระหว่างภาครัฐและเอกชน	7
5	จำนวนนักเรียนระดับมัธยมศึกษาตอนปลายสายสามัญ (ม.4-6) : สายอาชีพ (ปวช. 1-3)	8
6	จำนวนห้องเรียนจำแนกตามหน่วยงาน ในสังกัด/นอกสังกัดกระทรวงศึกษาธิการ	8
7	จำนวนเด็กในวัยเรียนที่มีความจำเป็นพิเศษได้รับการศึกษาเต็มศักยภาพ	9
8	จำนวนนักเรียนออกกลางคัน รวมทุกสังกัด จำแนกตามระดับการศึกษา ปีการศึกษา 2566	9
9	จำนวนนักเรียนด้อยโอกาสทางการศึกษา สังกัดสำนักงานคณะกรรมการการศึกษา ขั้นพื้นฐาน	10
10	จำนวนโรงเรียนขยายโอกาส จำแนกตามหน่วยงาน	11
11	จำนวนสถานศึกษา จำนวนนักเรียนมัธยมศึกษาตอนต้น โรงเรียนขยายโอกาส ทางการศึกษา แยกเพศ จำแนกตามหน่วยงาน	11
12	จำนวนนักเรียนศูนย์พัฒนาเด็กเล็ก สังกัดองค์กรปกครองส่วนท้องถิ่น จำแนกตามอำเภอ/สถานศึกษา/เพศ	12
13	จำนวนนักเรียน สังกัดสำนักงานคณะกรรมการการศึกษาขั้นพื้นฐาน จำแนกตามหน่วยงาน/โรงเรียน/เพศ	22
14	จำนวนนักเรียน สังกัดสำนักงานคณะกรรมการส่งเสริมการศึกษาเอกชน จำแนกตามโรงเรียน/เพศ	38
15	จำนวนนักศึกษา สังกัดสำนักงานคณะกรรมการการอาชีวศึกษา จำแนกตามสถานศึกษา/เพศ	39
16	จำนวนนักศึกษา สังกัดสถาบันวิทยาลัยชุมชน กระทรวงการอุดมศึกษา วิทยาศาสตร์ วิจัยและนวัตกรรม จำแนกตามเพศ	39
17	จำนวนนักเรียน สังกัดเทศบาลเมืองอุดรธานี กรมส่งเสริมการปกครองท้องถิ่น จำแนกตามสถานศึกษา/เพศ	40
18	จำนวนนักเรียน โรงเรียนพระปริยัติธรรม แผนกสามัญศึกษา สังกัดสำนักงานพระพุทธศาสนาแห่งชาติ จำแนกตามระดับชั้น	40
19	จำนวนนักเรียน นักศึกษาของ สกร. จำแนกตาม อำเภอและระดับการศึกษา	41
20	จำนวนสถานศึกษา จำนวนนักเรียนก่อนประถมศึกษา จำแนกตามหน่วยงาน/โรงเรียน/ระดับชั้น	42
21	จำนวนสถานศึกษา จำนวนนักเรียนประถมศึกษา จำแนกตามหน่วยงาน/โรงเรียน/ระดับชั้น	52

สารบัญตาราง (ต่อ)

ตารางที่		หน้า
22	จำนวนสถานศึกษา จำนวนนักเรียนมัธยมศึกษาตอนต้น โรงเรียนขยายโอกาสทางการศึกษา จำแนกตามหน่วยงาน/โรงเรียน/ระดับชั้น	62
23	จำนวนสถานศึกษา จำนวนนักเรียนมัธยมศึกษาตอนต้น จำแนกตามหน่วยงาน/โรงเรียน/ระดับชั้น	65
24	จำนวนสถานศึกษา จำนวนนักเรียนมัธยมศึกษาตอนปลาย จำแนกตามหน่วยงาน/โรงเรียน/ระดับชั้น	68
25	จำนวนนักศึกษาระดับ ปวช. จำแนกตามสังกัด/ระดับชั้น	71
26	จำนวนนักศึกษาระดับ ปวส. จำแนกตามสังกัด/ระดับชั้น	72
27	จำนวนนักศึกษาระดับอนุปริญญา สังกัดสถาบันวิทยาลัยชุมชน กระทรวงการอุดมศึกษา วิทยาศาสตร์ วิจัยและนวัตกรรม	73
28	จำนวนนักศึกษาระดับปริญญา จำแนกตามสังกัด/ระดับการศึกษา	73
29	จำนวนนักเรียนรับจริงจำแนกประเภทความพิการ ของศูนย์การศึกษาพิเศษ ประจำจังหวัดอุทัยธานี	74
30	ผลการทดสอบทางการศึกษาระดับชาตินิยมขั้นพื้นฐาน (O-NET) สาระการเรียนรู้ ภาษาไทย ระดับชั้นประถมศึกษาปีที่ 6 ปีการศึกษา 2561-2566	75
31	ผลการทดสอบทางการศึกษาระดับชาตินิยมขั้นพื้นฐาน (O-NET) สาระการเรียนรู้ ภาษาอังกฤษ ระดับชั้นประถมศึกษาปีที่ 6 ปีการศึกษา 2561-2566	76
32	ผลการทดสอบทางการศึกษาระดับชาตินิยมขั้นพื้นฐาน (O-NET) สาระการเรียนรู้ คณิตศาสตร์ ระดับชั้นประถมศึกษาปีที่ 6 ปีการศึกษา 2561-2566	77
33	ผลการทดสอบทางการศึกษาระดับชาตินิยมขั้นพื้นฐาน (O-NET) สาระการเรียนรู้ วิทยาศาสตร์ ระดับชั้นประถมศึกษาปีที่ 6 ปีการศึกษา 2561-2566	78
34	ผลการทดสอบทางการศึกษาระดับชาตินิยมขั้นพื้นฐาน (O-NET) เฉลี่ยภาพรวม ของจังหวัด ระดับชั้นประถมศึกษาปีที่ 6 ปีการศึกษา 2561-2566	79
35	ผลการทดสอบทางการศึกษาระดับชาตินิยมขั้นพื้นฐาน (O-NET) สาระการเรียนรู้ ภาษาไทย ระดับชั้นมัธยมศึกษาปีที่ 3 ปีการศึกษา 2561-2566	80
36	ผลการทดสอบทางการศึกษาระดับชาตินิยมขั้นพื้นฐาน (O-NET) สาระการเรียนรู้ ภาษาอังกฤษ ระดับชั้นมัธยมศึกษาปีที่ 3 ปีการศึกษา 2561-2566	81
37	ผลการทดสอบทางการศึกษาระดับชาตินิยมขั้นพื้นฐาน (O-NET) สาระการเรียนรู้ คณิตศาสตร์ ระดับชั้นมัธยมศึกษาปีที่ 3 ปีการศึกษา 2561-2566	82
38	ผลการทดสอบทางการศึกษาระดับชาตินิยมขั้นพื้นฐาน (O-NET) สาระการเรียนรู้ วิทยาศาสตร์ ระดับชั้นมัธยมศึกษาปีที่ 3 ปีการศึกษา 2561-2566	83
39	ผลการทดสอบทางการศึกษาระดับชาตินิยมขั้นพื้นฐาน (O-NET) เฉลี่ยภาพรวมของจังหวัด ระดับชั้นมัธยมศึกษาปีที่ 3 ปีการศึกษา 2561-2566	84

สารบัญตาราง (ต่อ)

ตารางที่		หน้า
40	ผลการทดสอบทางการศึกษาระดับชาตินิยมขั้นพื้นฐาน (O-NET) สาระการเรียนรู้ภาษาไทย ระดับชั้นมัธยมศึกษาปีที่ 6 ปีการศึกษา 2561 -2566	85
41	ผลการทดสอบทางการศึกษาระดับชาตินิยมขั้นพื้นฐาน (O-NET) สาระการเรียนรู้ภาษาอังกฤษ ระดับชั้นมัธยมศึกษาปีที่ 6 ปีการศึกษา 2561-2566	86
42	ผลการทดสอบทางการศึกษาระดับชาตินิยมขั้นพื้นฐาน (O-NET) สาระการเรียนรู้คณิตศาสตร์ ระดับชั้นมัธยมศึกษาปีที่ 6 ปีการศึกษา 2561-2566	87
43	ผลการทดสอบทางการศึกษาระดับชาตินิยมขั้นพื้นฐาน (O-NET) สาระการเรียนรู้วิทยาศาสตร์ ระดับชั้นมัธยมศึกษาปีที่ 6 ปีการศึกษา 2561-2566	88
44	ผลการทดสอบทางการศึกษาระดับชาตินิยมขั้นพื้นฐาน (O-NET) สาระการเรียนรู้สังคมศึกษา ระดับชั้นมัธยมศึกษาปีที่ 6 ปีการศึกษา 2561-2566	89
45	ผลการทดสอบทางการศึกษาระดับชาตินิยมขั้นพื้นฐาน (O-NET) เฉลี่ยภาพรวมของจังหวัด ระดับชั้นมัธยมศึกษาปีที่ 6 ปีการศึกษา 2561-2566	70
46	ผลการทดสอบทางการศึกษาระดับชาติ ด้านอาชีวศึกษา (V-NET) เฉลี่ยภาพรวมของจังหวัด ปีการศึกษา 2564-2566	91
47	ผลการทดสอบทางการศึกษาระดับชาติ ด้านการศึกษานอกระบบโรงเรียน (N-NET) เฉลี่ยภาพรวมของจังหวัด ปีการศึกษา 2564-2566	92
48	จำนวนนักเรียนชั้นประถมศึกษาปีที่ 1 ที่ประเมินความสามารถด้านการอ่านของผู้เรียน (Reading Test : RT) ในจังหวัดอุทัยธานี ปีการศึกษา 2563-2565	93
49	ผลการประเมินความสามารถด้านการอ่านของผู้เรียน (Reading Test : RT) ชั้นประถมศึกษาปีที่ 1 ด้านการอ่านออกเสียง ปีการศึกษา 2564 - 2566 จำแนกรายสังกัด	94
50	ผลการประเมินความสามารถด้านการอ่านของผู้เรียน (Reading Test : RT) ชั้นประถมศึกษาปีที่ 1 ด้านการอ่านรู้เรื่อง ปีการศึกษา 2564 - 2566 จำแนกรายสังกัด	95
51	ผลการประเมินความสามารถด้านการอ่านของผู้เรียน (Reading Test : RT) ชั้นประถมศึกษาปีที่ 1 รวมทั้ง 2 ด้าน ปีการศึกษา 2564 - 2566 จำแนกรายสังกัด	96
52	จำนวนนักเรียนและร้อยละจำแนกตามระดับคุณภาพ (ยกเว้นเด็กพิเศษ และ Walk-In) ตามผลการประเมินความสามารถด้านการอ่านของผู้เรียน (Reading Test : RT) ชั้นประถมศึกษาปีที่ 1 ด้านการอ่านออกเสียง ปีการศึกษา 2564 - 2566	97
53	จำนวนนักเรียนและร้อยละจำแนกตามระดับคุณภาพ (ยกเว้นเด็กพิเศษ และ Walk-In) ตามผลการประเมินความสามารถด้านการอ่านของผู้เรียน (Reading Test : RT) ชั้นประถมศึกษาปีที่ 1 ด้านการอ่านรู้เรื่อง ปีการศึกษา 2564 - 2566	99
54	จำนวนนักเรียนและร้อยละจำแนกตามระดับคุณภาพ (ยกเว้นเด็กพิเศษ และ Walk-In) ตามผลการประเมินความสามารถด้านการอ่านของผู้เรียน (Reading Test : RT) ชั้นประถมศึกษาปีที่ 1 รวมทั้ง 2 ด้าน ปีการศึกษา 2564 - 2566	101

สารบัญตาราง (ต่อ)

ตารางที่		หน้า
55	จำนวนนักเรียนชั้นประถมศึกษาปีที่ 3 ที่ประเมินคุณภาพผู้เรียน (NT) ในจังหวัดอุทัยธานี ปีการศึกษา 2564 – 2566	103
56	ผลการประเมินคุณภาพผู้เรียน (NT) ชั้นประถมศึกษาปีที่ 3 ด้านคณิตศาสตร์ ปีการศึกษา 2564 – 2566 จำแนกรายสังกัด	104
57	ผลการประเมินคุณภาพผู้เรียน (NT) ชั้นประถมศึกษาปีที่ 3 ด้านภาษาไทย ปีการศึกษา 2564 – 2566 จำแนกรายสังกัด	105
58	ผลการประเมินคุณภาพผู้เรียน (NT) ชั้นประถมศึกษาปีที่ 3 รวมทั้ง 2 ด้าน ปีการศึกษา 2564 – 2566 จำแนกรายสังกัด	106
59	จำนวนนักเรียนและร้อยละจำแนกตามระดับคุณภาพ (ยกเว้นเด็กพิเศษ และ Walk-In) ตามผลการประเมินคุณภาพผู้เรียน (NT) ชั้นประถมศึกษาปีที่ 3 ด้านคณิตศาสตร์ ปีการศึกษา 2564 – 2566	107
60	จำนวนนักเรียนและร้อยละจำแนกตามระดับคุณภาพ (ยกเว้นเด็กพิเศษ และ Walk-In) ตามผลการประเมินคุณภาพผู้เรียน (NT) ชั้นประถมศึกษาปีที่ 3 ด้านภาษาไทย ปีการศึกษา 2564 – 2566	109
61	จำนวนนักเรียนและร้อยละจำแนกตามระดับคุณภาพ (ยกเว้นเด็กพิเศษ และ Walk-In) ตามผลการประเมินคุณภาพผู้เรียน (NT) ชั้นประถมศึกษาปีที่ 3 รวมทั้ง 2 ด้าน ปีการศึกษา 2563 – 2565	111

สารบัญแผนภูมิ (ต่อ)

แผนภูมิที่		หน้า
18	จำนวนนักเรียนชั้นประถมศึกษาปีที่ 1 ที่ประเมินความสามารถด้านการอ่านของผู้เรียน (Reading Test : RT) ในจังหวัดอุดรธานี ปีการศึกษา 2564-2566	93
19	ผลการประเมินความสามารถด้านการอ่านของผู้เรียน (Reading Test : RT) ชั้นประถมศึกษาปีที่ 1 ด้านการอ่านออกเสียง ปีการศึกษา 2564-2566 จำแนกรายสังกัด	94
20	แสดงผลการประเมินความสามารถด้านการอ่านของผู้เรียน (Reading Test : RT) ชั้นประถมศึกษาปีที่ 1 ด้านการอ่านรู้เรื่อง ปีการศึกษา 2564-2566 จำแนกรายสังกัด	95
21	แสดงผลการประเมินความสามารถด้านการอ่านของผู้เรียน (Reading Test : RT) ชั้นประถมศึกษาปีที่ 1 รวมทั้ง 2 ด้าน ปีการศึกษา 2564-2566 จำแนกรายสังกัด	96
22	แสดงจำนวนนักเรียนจำแนกตามระดับคุณภาพ (ยกเว้นเด็กพิเศษ และ Walk-In) ตามผลการประเมินความสามารถด้านการอ่านของผู้เรียน (Reading Test : RT) ชั้นประถมศึกษาปีที่ 1 ด้านการอ่านออกเสียง ปีการศึกษา 2564-2566	97
23	แสดงจำนวนร้อยละจำแนกตามระดับคุณภาพ (ยกเว้นเด็กพิเศษ และ Walk-In) ตามผลการประเมินความสามารถด้านการอ่านของผู้เรียน (Reading Test : RT) ชั้นประถมศึกษาปีที่ 1 ด้านการอ่านออกเสียง ปีการศึกษา 2564-2566	98
24	แสดงจำนวนนักเรียนจำแนกตามระดับคุณภาพ (ยกเว้นเด็กพิเศษ และ Walk-In) ตามผลการประเมินความสามารถด้านการอ่านของผู้เรียน (Reading Test : RT) ชั้นประถมศึกษาปีที่ 1 ด้านการอ่านรู้เรื่อง ปีการศึกษา 2564-2566	99
25	แสดงจำนวนร้อยละ จำแนกตามระดับคุณภาพ (ยกเว้นเด็กพิเศษ และ Walk-In) ตามผลการประเมินความสามารถด้านการอ่านของผู้เรียน (Reading Test : RT) ชั้นประถมศึกษาปีที่ 1 ด้านการอ่านรู้เรื่อง ปีการศึกษา 2564-2566	100
26	แสดงจำนวนนักเรียนจำแนกตามระดับคุณภาพ (ยกเว้นเด็กพิเศษ และ Walk-In) ตามผลการประเมินความสามารถด้านการอ่านของผู้เรียน (Reading Test : RT) ชั้นประถมศึกษาปีที่ 1 รวมทั้ง 2 ด้าน ปีการศึกษา 2564-2566	101
27	แสดงจำนวนร้อยละจำแนกตามระดับคุณภาพ (ยกเว้นเด็กพิเศษ และ Walk-In) ตามผลการประเมินความสามารถด้านการอ่านของผู้เรียน (Reading Test : RT) ชั้นประถมศึกษาปีที่ 1 รวมทั้ง 2 ด้าน ปีการศึกษา 2564-2566	102
28	จำนวนนักเรียนชั้นประถมศึกษาปีที่ 3 ที่ประเมินคุณภาพผู้เรียน (NT) ในจังหวัดอุดรธานี ปีการศึกษา 2564-2566	103
29	ผลการประเมินคุณภาพผู้เรียน (NT) ชั้นประถมศึกษาปีที่ 3 ด้านคณิตศาสตร์ ปีการศึกษา 2564-2566 จำแนกรายสังกัด	104
30	แสดงผลการประเมินคุณภาพผู้เรียน (NT) ชั้นประถมศึกษาปีที่ 3 ด้านภาษาไทย ปีการศึกษา 2564-2566 จำแนกรายสังกัด	105
31	แสดงผลการประเมินคุณภาพผู้เรียน (NT) ชั้นประถมศึกษาปีที่ 3 รวมทั้ง 2 ด้าน ปีการศึกษา 2564-2566 จำแนกรายสังกัด	106

สารบัญแผนภูมิ (ต่อ)

แผนภูมิที่		หน้า
32	แสดงจำนวนนักเรียนจำแนกตามระดับคุณภาพ (ยกเว้นเด็กพิเศษ และ Walk-In) ตามผลการประเมินคุณภาพผู้เรียน (NT) ชั้นประถมศึกษาปีที่ 3 ด้านคณิตศาสตร์ ปีการศึกษา 2563-2565	107
33	แสดงจำนวนร้อยละจำแนกตามระดับคุณภาพ (ยกเว้นเด็กพิเศษ และ Walk-In) ตามผลการประเมินคุณภาพผู้เรียน (NT) ชั้นประถมศึกษาปีที่ 3 ด้านคณิตศาสตร์ ปีการศึกษา 2563-2565	108
34	แสดงจำนวนนักเรียนจำแนกตามระดับคุณภาพ (ยกเว้นเด็กพิเศษ และ Walk-In) ตามผลการประเมินคุณภาพผู้เรียน (NT) ชั้นประถมศึกษาปีที่ 3 ภาษาไทย ปีการศึกษา 2563-2565	109
35	แสดงจำนวนร้อยละจำแนกตามระดับคุณภาพ (ยกเว้นเด็กพิเศษ และ Walk-In) ตามผลการประเมินคุณภาพผู้เรียน (NT) ชั้นประถมศึกษาปีที่ 3 ด้านภาษาไทย ปีการศึกษา 2563-2565	110
36	แสดงจำนวนนักเรียนจำแนกตามระดับคุณภาพ (ยกเว้นเด็กพิเศษ และ Walk-In) ตามผลการประเมินคุณภาพผู้เรียน (NT) ชั้นประถมศึกษาปีที่ 3 รวมทั้ง 2 ด้าน ปีการศึกษา 2563-2565	111
37	แสดงจำนวนร้อยละจำแนกตามระดับคุณภาพ (ยกเว้นเด็กพิเศษ และ Walk-In) ตามผลการประเมินคุณภาพผู้เรียน (NT) ชั้นประถมศึกษาปีที่ 3 รวมทั้ง 2 ด้าน ปีการศึกษา 2563-2565	112



ข้อมูลพื้นฐานจังหวัดอุทัยธานี

ข้อมูลทั่วไป

จังหวัดอุทัยธานีตั้งอยู่ตอนล่างสุดของภาคเหนือ อยู่ระหว่างเส้นรุ้งที่ 14 องศา 56 ลิปดาเหนือ ถึง 15 องศา 47 ลิปดาเหนือและเส้นแวงที่ 89 องศา 59 ลิปดาตะวันออก ถึง 100 องศา 7 ลิปดาตะวันออก บริเวณลุ่มน้ำสะแกกรังทางฝั่งตะวันตก มีพื้นที่ทั้งหมด 6,730 ตารางกิโลเมตร หรือประมาณ 4,206,404 ไร่ มีพื้นที่ขนาดใหญ่เป็นอันดับที่ 29 ของประเทศ โดยห่างจากกรุงเทพมหานครไปทางทิศเหนือตามถนนสายเอเชียประมาณ 206 กิโลเมตรแยกเข้าจังหวัดอุทัยธานีตามทางหลวงแผ่นดินหมายเลข 333 ที่บ้านท่าน้ำอ้อยประมาณ 16 กิโลเมตรถึงจังหวัดอุทัยธานี รวมระยะทาง 222 กิโลเมตร จังหวัดอุทัยธานีมีอาณาเขตติดต่อกับจังหวัดต่าง ๆ หลายจังหวัดดังนี้

ทิศเหนือ	ติดจังหวัดนครสวรรค์
ทิศใต้	ติดจังหวัดชัยนาท จังหวัดสุพรรณบุรีและจังหวัดกาญจนบุรี
ทิศตะวันออก	ติดจังหวัดนครสวรรค์และจังหวัดชัยนาท
ทิศตะวันตก	ติดจังหวัดกาญจนบุรี และจังหวัดตาก



สภาพภูมิประเทศ พื้นที่ส่วนใหญ่เป็นป่าและภูเขาลาดเทจากทิศตะวันตกลงมาทางทิศตะวันออก ทิศตะวันตก เป็นเทือกเขาสลับซับซ้อน และมีสภาพเป็นพื้นที่คุ้มครองเป็นป่าสงวนแห่งชาติ 9 แห่ง วนอุทยาน 2 แห่ง เขตห้ามล่าสัตว์ป่า 1 แห่ง และที่สำคัญมีเขตรักษาพันธุ์สัตว์ป่าห้วยขาแข้ง (อยู่ในเขตจังหวัดอุทัยธานี ประมาณ 1.5 ล้านไร่) ซึ่ง UNESCO ได้ประกาศขึ้นทะเบียนเป็นแหล่งมรดกโลกทางธรรมชาติ ตอนกลางของจังหวัดเป็นที่ดอนสลับพื้นที่ราบลักษณะเป็นลูกคลื่น ทิศตะวันออกเป็นพื้นที่ราบลุ่มที่เกิดจากตะกอนที่แม่น้ำพัดพามาและน้ำหลากท่วมพื้นที่ ทำให้มีความเหมาะสมในการทำเกษตร เพาะปลูก จากลักษณะพื้นที่ดังกล่าวทำให้จังหวัดอุทัยธานีประสบกับปัญหาขาดแคลนน้ำ ด้านทิศตะวันตกและหากปีใดมีน้ำมาก หรือน้ำหลากจะเกิดน้ำท่วมทางด้านทิศตะวันออกเป็นประจำ

จังหวัดอุทัยธานี แบ่งการปกครองออกเป็น 8 อำเภอประกอบด้วย อำเภอเมืองอุทัยธานี อำเภอกัปปัน อำเภอสว่างอารมณ์ อำเภอหนองฉาง อำเภอหนองขาหย่าง อำเภอบ้านไร่ อำเภอลานสัก และอำเภอห้วยคต จำนวนตำบล 70 ตำบล จำนวนหมู่บ้าน 642 หมู่บ้าน จำนวนบ้าน 130,318 หลังคาเรือน มีประชากรรวมทั้งสิ้น 323,273 คน เป็นชาย 157,266 คน เป็นหญิง 165,007 คน (ข้อมูลสถิติประชากรจากระบบสถิติทางการทะเบียน <https://stat.bora.dopa.go.th> สำนักบริหารการทะเบียน กรมการปกครอง แยกรายพื้นที่ระดับจังหวัดของจังหวัดอุทัยธานี ประจำปี พ.ศ. 2566 ณ วันที่ 31 ธันวาคม 2566)

ตราประจำจังหวัด



รูปปลับพลาจตุรมุข หน้าบรรณศาลาตราจักรีตั้งอยู่บนยอดเขาแก้วความหมายของตราประจำจังหวัดอุทัยธานี ปลับพลาจตุรมุข หน้าบรรณศาลาตราจักรี เป็นที่ประดิษฐานพระบรมรูปของสมเด็จพระปฐมบรมมหาชนกนาถ แห่งพระบาทสมเด็จพระพุทธยอดฟ้าจุฬาโลกมหาราช รัชกาลที่ 1 ด้วยมีหลักฐานจากจดหมายเหตุว่า บ้านสะแกกรัง อันเป็นที่ตั้งของจังหวัดอุทัยธานี เป็นบ้านเกิดของสมเด็จพระปฐมมหาชนกนาถฯ ดังกล่าว ซึ่งมีพระนามเดิมว่า "ทองดี" รัชราชการมีตำแหน่งเป็น พระอัครสุนทรศาสตร์ เสมียนตรากรมมหาดไทย และเป็นเจ้าพระยาจักรีศรีอครักษ์ สมุหนายกเสนาบดี ในสมัยกรุงศรีอยุธยา ครั้นเมื่อพระบาทสมเด็จพระพุทธยอดฟ้าจุฬาโลกมหาราช (ทองด้วง) บุตรชายคนโต ได้สถาปนาเป็น "พระบรมราชจักรีวงศ์" ได้สถาปนาพระอัฐิพระบิดา เป็นที่ "สมเด็จพระชนกาธิบดี" เมื่อ พ.ศ.2338 ตรานี้เป็นรูปปลับพลาจตุรมุข หน้าบรรณศาลาตราจักรี ตั้งอยู่บนยอดเขาแก้ว (เขาสะแกกรัง) อำเภอเมือง จังหวัดอุทัยธานี

คำขวัญจังหวัดอุทัยธานี

อุทัยธานี เมืองพระชนกจักรี
ปลาแรดรสดี ประเพณีเทโว
ส้มโอบ้านน้ำตก มรดกโลกห้วยขาแข้ง
แหล่งต้นน้ำสะแกกรัง ตลาดนัดดังโคกระบือ

ต้นไม้ประจำจังหวัด

ชื่อพรรณไม้ : ต้นสะเดา

ธงประจำจังหวัด



เป็นรูปสี่เหลี่ยมขนาด 120X180 ซม. แบ่งเป็นแถบสีตามแนวนอนเท่ากัน 2 สี คือริ้วธงส่วนบนเป็นสีเหลือง หมายถึง สีประจำพระบรมราชจักรีวงศ์ คือ พระมหากษัตริย์ ริ้วธงส่วนล่างเป็นสีเขียว หมายถึง สีประจำพระบรมราชสมภพ แห่งรัชกาลที่ 1 คือ วันพุธ ตรงกลางผืนธง เป็นตราประจำจังหวัดอุทัยธานี

อักษรย่อประจำจังหวัด

จังหวัดอุทัยธานี ใช้อักษรย่อว่า “อน”

ข้อมูลด้านการศึกษาเชิงปริมาณ

ตารางที่ 1 จำนวนสถานศึกษา นักเรียน ครู จำแนกตามหน่วยงาน

หน่วยงาน	จำนวน		
	สถานศึกษา (แห่ง)	ครู (คน)	นักเรียน/นักศึกษา (คน)
สพป.อุทัยธานี เขต 1	70	780	7,956
สพป.อุทัยธานี เขต 2	123	1,291	16,160
สพม.อุทัยธานี ชัยนาท	21	834	12,710
โรงเรียนศึกษาพิเศษอุทัยธานี	1	35	97
ศูนย์การศึกษาพิเศษ ประจำจังหวัดอุทัยธานี	1	53	161
สำนักงานส่งเสริมการเรียนรู้จังหวัดอุทัยธานี	8	83	3,911
โรงเรียนเอกชน	10	201	4,991
สถาบันอาชีวศึกษา	3	149	1,748
วิทยาลัยชุมชนอุทัยธานี	1	35	225
โรงเรียนในสังกัดเทศบาลเมืองอุทัยธานี	5	106	1,212
โรงเรียนพระปริยัติธรรม	2	11	32
ศูนย์พัฒนาเด็กเล็ก (อปท.)	151	332	3,633
ม.มหาจุฬาลงกรณ์ราชวิทยาลัย วิทยาลัยสงฆ์ อุทัยธานี	1	20	237
ม.รามคำแหง สาขาวิทยบริการเฉลิมพระเกียรติ จังหวัดอุทัยธานี	1	13	372
รวม	398	3,943	53,445

(ข้อมูล ณ วันที่ 10 มิถุนายน 2567)

หมายเหตุ : ข้อมูลของสถาบันอาชีวศึกษาและวิทยาลัยชุมชนอุทัยธานี เป็นข้อมูลที่ไม่รวมจำนวนนักศึกษา
ระดับสูงกว่า ปวช.

ตารางที่ 2 จำนวนสถานศึกษา สังกัดสำนักงานคณะกรรมการการศึกษาขั้นพื้นฐาน
จำแนกขนาดตามจำนวนนักเรียน

ขนาด	จำนวนสถานศึกษาตามสังกัด (แห่ง)		
	สพป.อน.เขต 1	สพป.อน.เขต 2	สพม.อนชน
ขนาดที่ 1 (1-120 คน)	49	83	1
ขนาดที่ 2 (121-200 คน)	15	24	4
ขนาดที่ 3 (201-300 คน)	3	9	6
ขนาดที่ 4 (301-499 คน)	1	4	3
ขนาดที่ 5 (500-1,499 คน)	2	2	4
ขนาดที่ 6 (1,500-2,499 คน)	-	1	3
ขนาดที่ 7 (2,500 คน ขึ้นไป)	-	-	-
รวม	70	123	21

(ข้อมูล ณ วันที่ 10 มิถุนายน 2567)

ตารางที่ 3 จำนวนนักเรียนในระบบก่อนประถมศึกษา-มัธยมศึกษาตอนปลาย/ปวช. จำแนกตามหน่วยงาน

หน่วยงาน	ก่อน ประถมศึกษา	ประถมศึกษา	มัธยมศึกษา ตอนต้น	มัธยมศึกษา ตอนปลาย	ปวช.	รวมนักเรียน
สพป.	4,839	17,073	2,204	-	-	24,116
สพม.	-	-	6,839	5,871	-	12,710
สศศ.	-	-	-	3	-	3
สช.	741	1,808	1,362	1,080	-	4,991
สอศ.	-	-	-	-	1,748	1,748
โอมสคูล	4	5	-	1	-	10
อว.	-	-	-	-	225	225
สธ.	3,932	663	250	-	-	4,845
พศ.	-	-	25	7	-	32
รวม	9,516	19,549	10,680	6,962	1,973	48,680

(ข้อมูล ณ วันที่ 10 มิถุนายน 2567)

ตารางที่ 4 จำนวนนักเรียนในสถานศึกษาระหว่างภาครัฐและเอกชน

ก่อนประถมศึกษา		
ภาครัฐ	ภาคเอกชน	รวม
8,775	741	9,516
ประถมศึกษา		
ภาครัฐ	ภาคเอกชน	รวม
17,741	1,808	19,549
มัธยมศึกษาตอนต้น		
ภาครัฐ	ภาคเอกชน	รวม
9,318	1,362	10,680
มัธยมศึกษาตอนปลาย		
ภาครัฐ	ภาคเอกชน	รวม
5,882	1,080	6,962
ปวช.		
ภาครัฐ	ภาคเอกชน	รวม
1,973	-	1,973
รวมนักเรียนในสถานศึกษาระหว่างภาครัฐและเอกชน		
ภาครัฐ	ภาคเอกชน	รวม
43,689	4,991	48,680

(ข้อมูล ณ วันที่ 10 มิถุนายน 2567)

หมายเหตุ : จำนวนนักเรียนในสถานศึกษาภาครัฐไม่รวมข้อมูลนักเรียนของ สกร.

ตารางที่ 5 จำนวนนักเรียนระดับมัธยมศึกษาตอนปลายสายสามัญ (ม.4-6) : สายอาชีพ (ปวช. 1-3)

ระดับชั้น	จำนวน (คน)
มัธยมศึกษาปีที่ 4	2,402
มัธยมศึกษาปีที่ 5	2,324
มัธยมศึกษาปีที่ 6	2,236
รวมมัธยมศึกษาตอนปลาย	6,962
ปวช.1	643
ปวช.2	596
ปวช.3	734
รวม ปวช.	1,973

(ข้อมูล ณ วันที่ 10 มิถุนายน 2567)

ตารางที่ 6 จำนวนห้องเรียนจำแนกตามหน่วยงาน ในสังกัด/นอกสังกัดกระทรวงศึกษาธิการ

ในสังกัดกระทรวงศึกษาธิการ					
สพป.	สพม.	สศศ.	สช.	สอศ.	โหมสคูล
1,852	429	15	171	82	6

นอกสังกัดกระทรวงศึกษาธิการ		
อว.	สถ.	พศ.
17	325	9

(ข้อมูล ณ วันที่ 10 มิถุนายน 2567)

ตารางที่ 7 จำนวนเด็กในวัยเรียนที่มีความจำเป็นพิเศษได้รับการศึกษาเต็มศักยภาพ

จำนวนนักเรียน (คน)					รวม
ก่อน ประถมศึกษา	ประถมศึกษา	มัธยมศึกษา ตอนต้น	มัธยมศึกษาตอน ปลาย	ปวช.	
18	1,938	869	73	2	2,900

(ข้อมูล ณ วันที่ 10 มิถุนายน 2567)

ตารางที่ 8 จำนวนนักเรียนออกกลางคัน รวมทุกสังกัด จำแนกตามระดับการศึกษา ปีการศึกษา 2566

ประถมศึกษา	ม.ต้น	ม.ปลาย	ปวช.	รวม
11	25	28	330	394

(ข้อมูล ณ วันที่ 10 มิถุนายน 2567)

ตารางที่ 9 จำนวนนักเรียนด้อยโอกาสทางการศึกษา สังกัดสำนักงานคณะกรรมการการศึกษาขั้นพื้นฐาน

ประเภท	จำนวน (คน)			
	สพป.อน.1	สพป.อน.2	สพม.อนชน	รวม
เด็กถูกบังคับให้ขายแรงงาน	-	-	-	-
เด็กที่อยู่ในธุรกิจทางเพศ	-	-	-	-
เด็กถูกทอดทิ้ง	-	-	-	-
เด็กในสถานพินิจและคุ้มครองเยาวชน	-	-	-	-
เด็กเร่ร่อน	-	-	-	-
ผลกระทบจากเอดส์	-	-	-	-
ชนกลุ่มน้อย	-	-	-	-
เด็กที่ถูกทำร้ายทารุณ	-	-	-	-
เด็กยากจน	5,097	7,931	6,265	19,293
เด็กที่มีปัญหาเกี่ยวกับยาเสพติด	-	-	-	-
อื่นๆ	-	-	-	-
กำพร้า	-	7	1	8
ทำงานรับผิดชอบตนเองและครอบครัว	-	-	6	6
มีความด้อยโอกาสมากกว่า 1 ประเภท	19	22	36	77
อายุนอกเกณฑ์	-	-	-	-
รวม	5,116	7,960	6,308	19,384

(ข้อมูล ณ วันที่ 10 มิถุนายน 2567)

ตารางที่ 10 จำนวนโรงเรียนขยายโอกาส จำแนกตามหน่วยงาน

จำนวนสถานศึกษาตามหน่วยงาน (แห่ง)		
สพป.อน.เขต 1	สพป.อน.เขต 2	เทศบาลเมืองอุทัยธานี
18	31	2

(ข้อมูล ณ วันที่ 10 มิถุนายน 2567)

ตารางที่ 11 จำนวนสถานศึกษา จำนวนนักเรียนมัธยมศึกษาตอนต้น โรงเรียนขยายโอกาส
ทางการศึกษา แยกเพศ จำแนกตามหน่วยงาน

หน่วยงาน	จำนวนนักเรียนมัธยมศึกษาตอนต้น			
	สถานศึกษา (แห่ง)	นักเรียนชาย (คน)	นักเรียนหญิง (คน)	รวมนักเรียน (คน)
สพป.อุทัยธานี เขต 1	18	387	303	690
สพป.อุทัยธานี เขต 2	31	891	623	1,514
เทศบาลเมืองอุทัยธานี	2	130	120	250
รวม	51	1,408	1,046	2,454

(ข้อมูล ณ วันที่ 10 มิถุนายน 2567)

ตารางที่ 12 จำนวนนักเรียนศูนย์พัฒนาเด็กเล็ก สังกัดองค์กรปกครองส่วนท้องถิ่น
จำแนกตามอำเภอ/สถานศึกษา/เพศ

ที่	สถานศึกษา	จำนวน		
		ชาย (คน)	หญิง (คน)	รวม (คน)
	องค์กรปกครองส่วนท้องถิ่น	1,912	1,721	3,633
	อำเภอเมืองอุทัยธานี (จำนวน 16 แห่ง)	177	165	342
1	ศพด.ทม.อุทัยธานี	25	24	49
2	ศพด.ทต.หาดหนอง	9	12	21
3	ศพด.ตำบลเกาะเทโพ	11	6	17
4	ศพด.รร.วัดหนองตาสูง	8	12	20
5	ศพด.บ้านดงยางใต้	15	25	40
6	ศพด.อบต.ท่าซุง	0	0	0
7	ศพด.รร.ชุมชนวัดท่าซุง	20	12	32
8	ศพด.รร.วัดสังกัสรัตนคีรี	7	3	10
9	ศพด.องค์การบริหารส่วนตำบลเนินแจง	22	18	40
10	ศพด.รร.วัดจักษา	5	4	9
11	ศพด.รร.วัดอุโปสถาราม	4	1	5
12	ศพด.บ้านหนองเต่า	9	13	22
13	ศพด.อบต.หนองแก	23	15	38
14	ศพด.โนนเหล็ก	5	5	10
15	ศพด.วังปลากด	7	8	15
16	ศพด.หนองโพธิ์	7	7	14
	รวมอำเภอเมืองอุทัยธานี 16 แห่ง	177	165	342

(ข้อมูล ณ วันที่ 10 มิถุนายน 2567)

ตารางที่ 12 จำนวนนักเรียนศูนย์พัฒนาเด็กเล็ก สังกัดองค์กรปกครองส่วนท้องถิ่น
จำแนกตามอำเภอ/สถานศึกษา/เพศ (ต่อ)

ที่	สถานศึกษา	จำนวน		
		ชาย (คน)	หญิง (คน)	รวม (คน)
	องค์กรปกครองส่วนท้องถิ่น (ต่อ)	1,912	1,721	3,633
	อำเภอทัพทัน (จำนวน 13 แห่ง)	177	182	359
17	ศพด.ทต.ตลุกคู่	31	32	63
18	ศพด.เทศบาลตำบลทัพทัน	66	64	130
19	ศพด.ทต.หนองสระ	5	6	11
20	ศพด.อบต.โคกหม้อ	24	11	35
21	ศพด.บ้านคอดยาง	7	5	12
22	ศพด.บ้านเนินเคว่า	3	5	8
23	ศพด.บ้านหนองขุย	4	3	7
24	ศพด.บ้านหนองหญ้าปล้อง	4	7	11
25	ศพด.วังสาธิตา	1	2	3
26	ศพด.หนองแห้ว	8	10	18
27	ศพด.ดงพิบูล	7	9	16
28	ศพด.ตลุกหมู	9	17	26
29	ศพด.ศรีวิสัย	8	11	19
	รวมอำเภอทัพทัน 13 แห่ง	177	182	359

(ข้อมูล ณ วันที่ 10 มิถุนายน 2567)

ตารางที่ 12 จำนวนนักเรียนศูนย์พัฒนาเด็กเล็ก สังกัดองค์กรปกครองส่วนท้องถิ่น
จำแนกตามอำเภอ/สถานศึกษา/เพศ (ต่อ)

ที่	สถานศึกษา	จำนวน		
		ชาย (คน)	หญิง (คน)	รวม (คน)
	องค์กรปกครองส่วนท้องถิ่น (ต่อ)	1,912	1,721	3,633
	อำเภอสว่างอารมณ์ (จำนวน 12 แห่ง)	218	162	380
30	ศพด.รร.บ้านหนองกี่	16	14	30
31	ศพด.บ้านดงแขวน	22	20	42
32	ศพด.บ้านดอนใหญ่	24	21	45
33	ศพด.ทต.สว่างอารมณ์	20	10	30
34	ศพด.บ้านบ่อยาง	13	9	22
35	ศพด.บ้านหนองตะเคียน	6	9	15
36	ศพด.คลองข่อย	19	13	32
37	ศพด.ทุ่งสงบ	20	13	33
38	ศพด.บ้านทุ่งมน	21	12	33
39	ศพด.บ้านวังเกษตร	21	12	33
40	ศพด.บ้านหนองรัก	22	11	33
41	ศพด.บ้านหนองแวง	14	18	32
	รวมอำเภอสว่างอารมณ์ 12 แห่ง	218	162	380

(ข้อมูล ณ วันที่ 10 มิถุนายน 2567)

ตารางที่ 12 จำนวนนักเรียนศูนย์พัฒนาเด็กเล็ก สังกัดองค์กรปกครองส่วนท้องถิ่น
จำแนกตามอำเภอ/สถานศึกษา/เพศ (ต่อ)

ที่	สถานศึกษา	จำนวน		
		ชาย (คน)	หญิง (คน)	รวม (คน)
	องค์กรปกครองส่วนท้องถิ่น (ต่อ)	1,912	1,721	3,633
	อำเภอหนองขาหย่าง (จำนวน 7 แห่ง)	76	66	142
42	ศพด.อนุบาลหนองขาหย่าง	8	8	16
43	ศพด.บ้านทุ่งป่าจาม	14	19	33
44	ศพด.อบต.ดงขวาง	5	3	8
45	ศพด.บ้านท่าโพ	16	12	28
46	ศพด.อบต.หนองขาหย่าง	15	17	32
47	ศพด.อบต.หนองไผ่	9	3	12
48	ศพด.บ้านหลุมเข้า	9	4	13
	รวมอำเภอหนองขาหย่าง 7 แห่ง	76	66	142

(ข้อมูล ณ วันที่ 10 มิถุนายน 2567)

ตารางที่ 12 จำนวนนักเรียนศูนย์พัฒนาเด็กเล็ก สังกัดองค์กรปกครองส่วนท้องถิ่น
จำแนกตามอำเภอ/สถานศึกษา/เพศ (ต่อ)

ที่	สถานศึกษา	จำนวน		
		ชาย (คน)	หญิง (คน)	รวม (คน)
	องค์กรปกครองส่วนท้องถิ่น (ต่อ)	1,912	1,721	3,633
	อำเภอหนองฉาง (จำนวน 19 แห่ง)	239	191	430
49	ศพด.เขาบางแกรก	25	25	50
50	ศพด.บ้านป่าเลา	5	5	10
51	ศพด.เทศบาลตำบลหนองฉาง	18	19	37
52	ศพด.ท่าชะอม	24	18	42
53	ศพด.บ้านเขากวางทอง	14	11	25
54	ศพด.บ้านประดาดหัก	11	9	20
55	ศพด.หนองกระทุ่ม	14	8	22
56	ศพด.ตำบลทุ่งพง	7	5	12
57	ศพด.ทับเสลา	5	5	10
58	ศพด.ทุ่งโพ	5	6	11
59	ศพด.บ้านเนินพยอม	9	7	16
60	ศพด.รร.ชุมชนบ้านหนองงาแซง	12	10	22
61	ศพด.บ้านเนินสาธารณ์	7	4	11
62	ศพด.ตำบลหนองนางนวล	6	8	14
63	ศพด.ทุ่งใหญ่	6	2	8
64	ศพด.บ้านหนองยาง	10	5	15
65	ศพด.วัดหนองบัว	14	10	24
66	ศพด.หนองสรวง	33	27	60
67	ศพด.อุทัยเก่า	14	7	21
	รวมอำเภอหนองฉาง 19 แห่ง	239	191	430

(ข้อมูล ณ วันที่ 10 มิถุนายน 2567)

ตารางที่ 12 จำนวนนักเรียนศูนย์พัฒนาเด็กเล็ก สังกัดองค์กรปกครองส่วนท้องถิ่น
จำแนกตามอำเภอ/สถานศึกษา/เพศ (ต่อ)

ที่	สถานศึกษา	จำนวน		
		ชาย (คน)	หญิง (คน)	รวม (คน)
	องค์กรปกครองส่วนท้องถิ่น (ต่อ)	1,912	1,721	3,633
	อำเภอบ้านไร่ (จำนวน 37 แห่ง)	459	452	911
68	ศพด.ทต.บ้านไร่	45	37	82
69	ศพด.เทศบาลตำบลเมืองกาฐัง	46	44	90
70	ศพด.บ้านดง	8	5	13
71	ศพด.บ้านวัดทองกลาง	14	21	35
72	ศพด.รร.บ้านน้ำพุ	15	15	30
73	ศพด.รร.บ้านคลองหวาย	19	12	31
74	ศพด.บ้านเจ้าวัด	14	15	29
75	ศพด.ทัพหลวงร่วมใจ	14	11	25
76	ศพด.บ้านทัพคล้าย-ทุ่งนา	12	12	24
77	ศพด.บ้านพุต้อ	6	10	16
78	ศพด.บ้านใหม่หนองแก	9	8	17
79	ศพด.รร.ทัพหมั่น	23	17	40
80	ศพด.บ้านบึง	10	13	23
81	ศพด.บ้านวังตอ	5	2	7
82	ศพด.คลองเสลา	12	14	26
83	ศพด.บ้านไร่	21	27	48
84	ศพด.ใหม่คลองอั้งวะ	23	18	41
85	ศพด.อิมาดอิทราย	8	11	19
86	ศพด.บ้านเขาลูกไล่	14	12	26
87	ศพด.อบต.บ้านใหม่คลองเคียน	7	10	17

(ข้อมูล ณ วันที่ 10 มิถุนายน 2567)

ตารางที่ 12 จำนวนนักเรียนศูนย์พัฒนาเด็กเล็ก สังกัดองค์กรปกครองส่วนท้องถิ่น
จำแนกตามอำเภอ/สถานศึกษา/เพศ (ต่อ)

ที่	สถานศึกษา	จำนวน		
		ชาย (คน)	หญิง (คน)	รวม (คน)
	องค์กรปกครองส่วนท้องถิ่น (ต่อ)	1,912	1,721	3,633
	อำเภอบ้านไร่ (จำนวน 37 แห่ง) (ต่อ)	459	452	911
88	ศพด.รร.บ้านคลองโป่ง	2	2	4
89	ศพด.รร.บ้านหนองอาสา	10	6	16
90	ศพด.บ้านวังพง	3	6	9
91	ศพด.อบต.วังหิน	7	22	29
92	ศพด.บ้านจัน	8	16	24
93	ศพด.หนองจอก	11	10	21
94	ศพด.หนองไม้แก่น	10	7	17
95	ศพด.กล้วยหอม	13	6	19
96	ศพด.บ้านทุ่งนาสวน	5	4	9
97	ศพด.บ้านลานคา	7	8	15
98	ศพด.บ้านหินงามสามัคคี 2	4	6	10
99	ศพด.บ้านห้วยพลู	5	13	18
100	ศพด.วัดผาตั้ง	9	3	12
101	ศพด.ห้วยแห้ง	16	9	25
102	ศพด.บ้านร่องมะดุก	2	7	9
103	ศพด.รร.ชัยสุราษฎร์	6	1	7
104	ศพด.อบต.หูช้าง	16	12	28
	รวมอำเภอบ้านไร่ 37 แห่ง	459	452	911

(ข้อมูล ณ วันที่ 10 มิถุนายน 2567)

ตารางที่ 12 จำนวนนักเรียนศูนย์พัฒนาเด็กเล็ก สังกัดองค์กรปกครองส่วนท้องถิ่น
จำแนกตามอำเภอ/สถานศึกษา/เพศ (ต่อ)

ที่	สถานศึกษา	จำนวน		
		ชาย (คน)	หญิง (คน)	รวม (คน)
	องค์กรปกครองส่วนท้องถิ่น (ต่อ)	1,912	1,721	3,633
	อำเภอลานสัก (จำนวน 35 แห่ง)	437	374	811
105	ศพด.เทศบาลตำบลลานสัก	32	20	52
106	ศพด.บ้านเขาน้ำโจน	4	3	7
107	ศพด.บ้านบุงฝาง	7	5	12
108	ศพด.รร.ทุ่งนางาม	15	13	28
109	ศพด.รร.บ้านน้ำว้าง	8	5	13
110	ศพด.รร.บ้านห้วยโศก	5	6	11
111	ศพด.เขาผาแรต	10	17	27
112	ศพด.น้ำรอบ	12	10	22
113	ศพด.บ้านโกรกกลี	10	10	20
114	ศพด.บ้านหนองม่วง	10	5	15
115	ศพด.บ้านห้วยทราย	9	6	15
116	ศพด.หนองเจ๊กกวย	11	5	16
117	ศพด.บ้านทุ่งสามแห่ง	12	12	24
118	ศพด.ประดู่ยืน	15	9	24
119	ศพด.รร.บ้านทัพยายปอน	12	14	26
120	ศพด.รร.บ้านหนองผักกาด	9	3	12
121	ศพด.หนองแถม	11	5	16
122	ศพด.บ้านเขาวง	16	14	30
123	ศพด.บ้านคลองชะนี	21	18	39
124	ศพด.บ้านซำป่าพลู	18	9	27
125	ศพด.บ้านป่าอ้อ	10	6	16

(ข้อมูล ณ วันที่ 10 มิถุนายน 2567)

ตารางที่ 12 จำนวนนักเรียนศูนย์พัฒนาเด็กเล็ก สังกัดองค์กรปกครองส่วนท้องถิ่น
จำแนกตามอำเภอ/สถานศึกษา/เพศ (ต่อ)

ที่	สถานศึกษา	จำนวน		
		ชาย (คน)	หญิง (คน)	รวม (คน)
	องค์กรปกครองส่วนท้องถิ่น (ต่อ)	1,912	1,721	3,633
	อำเภอลานสัก (จำนวน 35 แห่ง) (ต่อ)	437	374	811
126	ศพด.รร.วัดเขาซ้องชัย	14	15	29
127	ศพด.เขาเขียว	7	3	10
128	ศพด.ทรัพย์สมบูรณ์	4	7	11
129	ศพด.บ้านศิรีวงศ์	13	12	25
130	ศพด.บ้านบุงอ้ายเจียม	11	12	23
131	ศพด.บ้านปางไม้ไผ่	12	8	20
132	ศพด.บ้านโป่งมะค่า	6	6	12
133	ศพด.บ้านห้วยเปกล้า	27	16	43
134	ศพด.บึงเจริญ	12	17	29
135	ศพด.อ่างห้วยดง	8	4	12
136	ศพด.เขาพระยาพายเรือ	16	24	40
137	ศพด.บ้านเขาดินเหนียว	14	18	32
138	ศพด.บ้านเพชรน้ำผึ้ง	9	7	16
139	ศพด.บ้านใหม่ไทยเจริญ	27	30	57
	รวมอำเภอลานสัก 35 แห่ง	437	374	811

(ข้อมูล ณ วันที่ 10 มิถุนายน 2567)

ตารางที่ 12 จำนวนนักเรียนศูนย์พัฒนาเด็กเล็ก สังกัดองค์กรปกครองส่วนท้องถิ่น
จำแนกตามอำเภอ/สถานศึกษา/เพศ (ต่อ)

ที่	สถานศึกษา	จำนวน		
		ชาย (คน)	หญิง (คน)	รวม (คน)
	องค์กรปกครองส่วนท้องถิ่น (ต่อ)	1,912	1,721	3,633
	อำเภอห้วยคต (จำนวน 12 แห่ง)	129	129	258
140	ศพด.บ้านคลองแห้งวิทยา	9	11	20
141	ศพด.บ้านตลิ่งสูง	4	3	7
142	ศพด.บ้านภูเหม็น	7	12	19
143	ศพด.บ้านสมอทอง	8	12	20
144	ศพด.บ้านหนองผักแว่น	3	6	9
145	ศพด.โป่งข่อย	10	6	16
146	ศพด.บ้านวังบางสามัคคี	25	15	40
147	ศพด.สุขฤทัย	11	8	19
148	ศพด.บ้านกลาง	9	11	20
149	ศพด.รร.ไทยรัฐวิทยา 58	16	19	35
150	ศพด.รร.อนุบาลห้วยคต	17	21	38
151	ศพด.รร.บ้านหินโง่งน	10	5	15
	รวมอำเภอห้วยคต 12 แห่ง	129	129	258
	รวมทั้งสิ้น 151 แห่ง	1,912	1,721	3,633

(ข้อมูล ณ วันที่ 10 มิถุนายน 2567)

ตารางที่ 13 จำนวนนักเรียน สังกัดสำนักงานคณะกรรมการการศึกษาขั้นพื้นฐาน
จำแนกตามหน่วยงาน/โรงเรียน/เขต

ที่	หน่วยงาน/โรงเรียน	จำนวน		
		ชาย (คน)	หญิง (คน)	รวม (คน)
	สพป.อุทัยธานี เขต 1 (จำนวน 70 โรงเรียน)	4,138	3,818	7,956
	อำเภอเมืองอุทัยธานี (จำนวน 19 โรงเรียน)	1,273	1,171	2,444
1	บ้านเกาะเทโพ	28	25	53
2	วัดอัมพวัน (ประชาชนูทิศ)	19	9	28
3	วัดหนองตาวง	45	27	72
4	บ้านท่าซุง	26	18	44
5	บ้านดงยางใต้	118	90	208
6	ชุมชนวัดท่าซุง (เลิศ-สินอุปถัมภ์)	57	64	121
7	วัดสังกัสรัตนคีรี	29	17	46
8	วัดบุญลือ สาขาวัดเขาพะวง (เรียนรวมบ้านหนองโพธิ์)	0	1	1
9	วัดบุญลือ (อุเทศประชาสรรค์) (เรียนรวมบ้านหนองโพธิ์)	4	3	7
10	วัดตานาด (เรียนรวมบ้านหนองโพธิ์)	7	6	13
11	วัดโนนเหล็ก(อุทัยประชาสรรค์) (เรียนรวมอนุบาลวัดหนองเต่า)	12	13	25
12	วัดอุโปสถาราม	18	19	37
13	วัดจักษา	19	16	35
14	วัดหนองแก	27	21	48
15	อนุบาลวัดหนองเต่า	67	66	133
16	บ้านหนองโพธิ์	41	34	75
17	วัดเนื้อร้อน	10	5	15
18	วัดหาดทง	13	11	24
19	อนุบาลเมืองอุทัยธานี	733	726	1,459
	รวมอำเภอเมืองอุทัยธานี 19 โรงเรียน	1,273	1,171	2,444

(ข้อมูล ณ วันที่ 10 มิถุนายน 2567)

ตารางที่ 13 จำนวนนักเรียน สังกัดสำนักงานคณะกรรมการการศึกษาขั้นพื้นฐาน
จำแนกตามหน่วยงาน/โรงเรียน/เขต (ต่อ)

ที่	หน่วยงาน/โรงเรียน	จำนวน		
		ชาย (คน)	หญิง (คน)	รวม (คน)
	สพป.อุทัยธานี เขต 1 (จำนวน 70 โรงเรียน) (ต่อ)	4,138	3,818	7,956
	อำเภอทัพทัน (จำนวน 18 โรงเรียน)	1,212	1,103	2,315
20	ชุมชนบ้านโคกหม้อ	95	76	171
21	บ้านโป่งแก้ง	89	92	181
22	บ้านวังเตย	79	77	156
23	บ้านวังเตย สาขาบ้านสาลี	10	3	13
24	บ้านหนองไผ่	11	13	24
25	วัดเขาปฐวี	26	31	57
26	วัดตลุกคู่	25	41	66
27	บ้านสวนขวัญ	113	98	211
28	อนุบาลทัพทัน(อุดมพิทยา)	426	404	830
29	วัดทุ่งนาไทย (เรียนรวมอนุบาลวัดหนองเต่า)	3	0	3
30	บ้านคอดยาง	33	32	65
31	บ้านหนองขุย (นาคสวัสดิ์ประชานุเคราะห์)	69	50	119
32	บ้านหนองแห้ว	50	48	98
33	บ้านหนองหญ้าปล้อง	30	32	62
34	บ้านเนินเคว่า (พูลประชาสรรค์) (เรียนรวมบ้านหนองขุย)	14	10	24
35	วัดดงพิบูล (เรียนรวมบ้านหนองสระ)	9	2	11
36	บ้านหนองเมน	72	49	121
37	วัดหนองสระ	58	45	103
	รวมอำเภอทัพทัน 18 โรงเรียน	1,212	1,103	2,315

(ข้อมูล ณ วันที่ 10 มิถุนายน 2567)

ตารางที่ 13 จำนวนนักเรียน สังกัดสำนักงานคณะกรรมการการศึกษาขั้นพื้นฐาน
จำแนกตามหน่วยงาน/โรงเรียน/เขต (ต่อ)

ที่	หน่วยงาน/โรงเรียน	จำนวน		
		ชาย (คน)	หญิง (คน)	รวม (คน)
	สพป.อุดรธานี เขต 1 (จำนวน 70 โรงเรียน) (ต่อ)	4,138	3,818	7,956
	อำเภอสว่างอารมณ์ (จำนวน 25 โรงเรียน)	1,273	1,168	2,441
38	วัดดอนหวาย	92	97	189
39	บ้านบ่อยาง	90	84	174
40	บ้านหนองตะเคียน	73	62	135
41	บ้านหนองรัก	63	68	131
42	บ้านวังเกษตร	91	96	187
43	บ้านเขาทองกลาง	11	7	18
44	บ้านทุ่งมน	114	99	213
45	บ้านหนองเข้	20	17	37
46	วัดวังบุญ	36	32	68
47	ชุมชนบ้านทุ่งสงบ	61	52	113
48	บ้านคลองข่อย	86	89	175
49	บ้านเขาผาลาด	31	29	60
50	บ้านหนองกี้	30	16	46
51	บ้านหนองแขวนกูป	31	18	49
52	บ้านหนองสมบูรณ์	70	68	138
53	วัดเขาหินเทียน	82	82	164
54	บ้านหนองชุมเห็ด	31	36	67
55	อนุบาลสว่างอารมณ์	179	147	326
56	บ้านเนินก้ว	30	11	41
57	บ้านหนองยายดา (เรียนรวมวัดดงแขวน)	2	3	5

(ข้อมูล ณ วันที่ 10 มิถุนายน 2567)

ตารางที่ 13 จำนวนนักเรียน สังกัดสำนักงานคณะกรรมการการศึกษาขั้นพื้นฐาน
จำแนกตามหน่วยงาน/โรงเรียน/เขต (ต่อ)

ที่	หน่วยงาน/โรงเรียน	จำนวน		
		ชาย (คน)	หญิง (คน)	รวม (คน)
	สพป.อุทัยธานี เขต 1 (จำนวน 70 โรงเรียน) (ต่อ)	4,138	3,818	7,956
	อำเภอสว่างอารมณ์ (จำนวน 25 โรงเรียน) (ต่อ)	1,273	1,168	2,441
58	วัดดงแขวน	38	34	72
59	บ้านสรรณารายณ์ สาขาบ้านหนองตะคลอง	12	21	33
60	บ้านหนองแวง	36	35	71
61	วัดเขาดาวเรือง	18	12	30
62	บ้านสรรณารายณ์	63	49	112
	รวมอำเภอสว่างอารมณ์ 25 โรงเรียน	1,273	1,168	2,441

(ข้อมูล ณ วันที่ 10 มิถุนายน 2567)

ตารางที่ 13 จำนวนนักเรียน สังกัดสำนักงานคณะกรรมการการศึกษาขั้นพื้นฐาน
จำแนกตามหน่วยงาน/โรงเรียน/เขต (ต่อ)

ที่	หน่วยงาน/โรงเรียน	จำนวน		
		ชาย (คน)	หญิง (คน)	รวม (คน)
	สพป.อุทัยธานี เขต 1 (จำนวน 70 โรงเรียน) (ต่อ)	4,138	3,818	7,956
	อำเภอหนองขาหย่าง (จำนวน 8 โรงเรียน)	380	376	756
63	ชุมชนวัดดงขวาง (เรียนรวมอนุบาลหนองขาหย่าง)	11	14	25
64	วัดดอนกลอย	39	30	69
65	วัดท่าโพ	38	38	76
66	วัดทุ่งพี้	33	33	66
67	อนุบาลหนองขาหย่าง	73	86	159
68	วัดหนองแพบ	20	25	45
69	วัดหนองระแหงเหนือ (เรียนรวมอนุบาลหนองขาหย่าง)	18	24	42
70	บ้านหลุมเข้ามิตรภาพที่ 117	31	30	61
	รวมอำเภอหนองขาหย่าง 8 โรงเรียน	380	376	756
	รวมทั้งสิ้น 70 โรงเรียน	4,138	3,818	7,956

(ข้อมูล ณ วันที่ 10 มิถุนายน 2567)

ตารางที่ 13 จำนวนนักเรียน สังกัดสำนักงานคณะกรรมการการศึกษาขั้นพื้นฐาน
จำแนกตามหน่วยงาน/โรงเรียน/เขต (ต่อ)

ที่	สังกัด/โรงเรียน	จำนวน		
		ชาย (คน)	หญิง (คน)	รวม (คน)
	สพป.อุทัยธานี เขต 2 (จำนวน 123 โรงเรียน)	8,461	7,699	16,160
	อำเภอหนองฉาง (จำนวน 28 โรงเรียน)	2,204	2,063	4,267
1	ชุมชนบ้านทุ่งนา	139	140	279
2	บ้านป่าเลา	37	29	66
3	บ้านวังฆาสด	27	11	38
4	วัดเทพนิมิต	17	12	29
5	บ้านเนินพยอม	40	31	71
6	บ้านน้ำพุพรหมานุสรณ์	9	7	16
7	ชุมชนบ้านหนองงาแซง	45	26	71
8	วัดทุ่งโพ	14	13	27
9	บ้านท่าชะอม	113	109	222
10	บ้านหนองกระทุ่ม	80	61	141
11	บ้านดงประดาพระ	38	32	70
12	บ้านประดาหัก	80	55	135
13	บ้านเขากวางทอง	51	45	96
14	วัดทุ่งหลวง (เจริญราษฎร์บำรุง)	56	39	95
15	บ้านเนินสาธารณ์	0	3	3
16	วัดห้วยพระจันทร์	34	55	89
17	วัดหัวเมือง	13	12	25
18	บ้านหนองจิกยาว	42	14	56
19	วัดหนองมะกอก	45	29	74
20	บ้านห้วยไผ่ขุย	31	20	51
21	วัดปทุมทอง	19	15	34

(ข้อมูล ณ วันที่ 10 มิถุนายน 2567)

ตารางที่ 13 จำนวนนักเรียน สังกัดสำนักงานคณะกรรมการการศึกษาขั้นพื้นฐาน
จำแนกตามหน่วยงาน/โรงเรียน/เขต (ต่อ)

ที่	สังกัด/โรงเรียน	จำนวน		
		ชาย (คน)	หญิง (คน)	รวม (คน)
	สพป.อุทัยธานี เขต 2 (จำนวน 123 โรงเรียน) (ต่อ)	8,461	7,699	16,160
	อำเภอหนองฉาง (จำนวน 28 โรงเรียน)	2,204	2,063	4,267
22	บ้านจิวงาม	36	32	68
23	วัดหนองยาง	55	37	92
24	วัดหนองบัว	90	75	165
25	บ้านล่อมเสือโฮก	17	14	31
26	บ้านทุ่งใหญ่	12	8	20
27	อนุบาลวัดหนองขุนชาติ (อุทิศพิทยาคาร)	1,063	1,139	2,202
28	บ้านบ่อทับใต้	1	0	1
	รวมอำเภอหนองฉาง 28 โรงเรียน	2,204	2,063	4,267

(ข้อมูล ณ วันที่ 10 มิถุนายน 2567)

ตารางที่ 13 จำนวนนักเรียน สังกัดสำนักงานคณะกรรมการการศึกษาขั้นพื้นฐาน
จำแนกตามหน่วยงาน/โรงเรียน/เขต (ต่อ)

ที่	สังกัด/โรงเรียน	จำนวน		
		ชาย (คน)	หญิง (คน)	รวม (คน)
	สพป.อุทัยธานี เขต 2 (จำนวน 123 โรงเรียน) (ต่อ)	8,461	7,699	16,160
	อำเภอบ้านไร่ (จำนวน 51 โรงเรียน)	2,891	2,557	5,448
29	สง่ารวมราษฎร์	14	18	32
30	บ้านใหม่คลองเคียน	48	45	93
31	บ้านเขาลูกโล่	46	43	89
32	บ้านหนองอาสา	31	27	58
33	บ้านคลองโป่ง	14	6	20
34	ชุมชนบ้านเมืองการุ้ง มิตรภาพที่ 52	207	219	426
35	บ้านตะกรุด	13	14	27
36	บ้านหนองแกเชียงราย	7	1	8
37	บ้านคลองตะขาบ	14	16	30
38	บ้านวังพง	28	22	50
39	บ้านวังหิน	69	59	128
40	บ้านคลองหวาย	95	86	181
41	บ้านดง	25	23	48
42	วัดทองกลาง	90	77	167
43	บ้านน้ำพุ	135	111	246
44	บ้านทุ่งน้อย	28	23	51
45	บ้านบุง	34	29	63
46	วัดพุ่มป่าเพ็ญธรรม	28	15	43
47	บ้านใหม่ร่มเย็น	10	13	23
48	บ้านเจ้าวัด	80	62	142
49	บ้านห้วยพลู	20	18	38

(ข้อมูล ณ วันที่ 10 มิถุนายน 2567)

ตารางที่ 13 จำนวนนักเรียน สังกัดสำนักงานคณะกรรมการการศึกษาขั้นพื้นฐาน
จำแนกตามหน่วยงาน/โรงเรียน/เขต (ต่อ)

ที่	สังกัด/โรงเรียน	จำนวน		
		ชาย (คน)	หญิง (คน)	รวม (คน)
	สพป.อุทัยธานี เขต 2 (จำนวน 123 โรงเรียน) (ต่อ)	8,461	7,699	16,160
	อำเภอบ้านไร่ (จำนวน 51 โรงเรียน)	2,891	2,557	5,448
50	บ้านนาทุ่งเชือก	23	17	40
51	วัดผาทัง	43	38	81
52	วัดห้วยแห้ง	64	58	122
53	บ้านจัน	42	41	83
54	บ้านหนองจอก	88	81	169
55	บ้านหนองไม้แก่น	46	27	73
56	บ้านหนองบ่มกล้วย	40	32	72
57	บ้านหินงามสามัคคี	37	28	65
58	บ้านลานคา	44	35	79
59	บ้านทุ่งนาสวน	25	20	45
60	บ้านร่องมะตุ๊ก	10	13	23
61	บ้านหนองฝาง	72	84	156
62	บ้านหุบช้าง	153	129	282
63	บ้านชัยสุราษฎร์	44	29	73
64	บ้านใหม่คลองอั้งวะ	133	126	259
65	บ้านอีมาดอีทราย	76	77	153
66	บ้านพุดอน	16	11	27
67	อนุบาลบ้านไร่	315	283	598
68	บ้านศาลากลาง	38	20	58
69	บ้านห้วยป่าปก	35	26	61
70	วัดสนำ	45	25	70

(ข้อมูล ณ วันที่ 10 มิถุนายน 2567)

ตารางที่ 13 จำนวนนักเรียน สังกัดสำนักงานคณะกรรมการการศึกษาขั้นพื้นฐาน
จำแนกตามหน่วยงาน/โรงเรียน/เขต (ต่อ)

ที่	สังกัด/โรงเรียน	จำนวน		
		ชาย (คน)	หญิง (คน)	รวม (คน)
	สพป.อุทัยธานี เขต 2 (จำนวน 123 โรงเรียน) (ต่อ)	8,461	7,699	16,160
	อำเภอบ้านไร่ (จำนวน 51 โรงเรียน)	2,891	2,557	5,448
71	บ้านหินตุ้ม	41	18	23
72	วัดทัพคล้าย	102	53	49
73	วัดทัพหมั่น	402	224	178
74	วัดทัพหลวง	113	57	56
75	บ้านพุต้อ	16	9	7
76	บ้านใหม่หนองแก	55	31	24
77	บ้านห้วยบง	67	35	32
78	บ้านหน้าฝายบึงตาโพ	70	30	40
79	บ้านวังตอสามัคคี	30	9	21
	รวมอำเภอบ้านไร่ 51 โรงเรียน	2,891	2,557	5,448

(ข้อมูล ณ วันที่ 10 มิถุนายน 2567)

ตารางที่ 13 จำนวนนักเรียน สังกัดสำนักงานคณะกรรมการการศึกษาขั้นพื้นฐาน
จำแนกตามหน่วยงาน/โรงเรียน/เขต (ต่อ)

ที่	สังกัด/โรงเรียน	จำนวน		
		ชาย (คน)	หญิง (คน)	รวม (คน)
	สพป.อุทัยธานี เขต 2 (จำนวน 123 โรงเรียน) (ต่อ)	8,461	7,699	16,160
	อำเภอลานสัก (จำนวน 31 โรงเรียน)	2,678	2,419	5,097
80	บ้านน้ำรอบ	52	39	91
81	บ้านโกรกลี	142	135	277
82	บ้านบุงกะเซอร์	8	4	12
83	วัดเขาผาแรด	10	15	25
84	บ้านเนินมะค่า	42	45	87
85	บ้านห้วยทราย	44	42	86
86	บ้านหนองม่วง	10	9	19
87	ชุมชนบ้านประดู่ยืน	31	38	69
88	บ้านทุ่งสามแห่ง	98	91	189
89	บ้านหนองผักกาด	62	50	112
90	บ้านทัพยายปอน	48	39	87
91	บ้านบุงอ้ายเจียม	204	151	355
92	ห้วยขาแข้งวิทยาคม	143	150	293
93	บ้านโป่งสามสิบ	93	75	168
94	บ้านห้วยเปล้า	230	197	427
95	บ้านปางไม้ไผ่	41	42	83
96	บ้านนาไร่เดียว	34	30	64
97	วัดเขาพระยาสังฆาราม	89	78	167
98	บ้านร่องตาที่	123	114	237
99	บ้านเพชรน้ำผึ้ง	55	52	107
100	อนุบาลลานสัก	458	459	917

(ข้อมูล ณ วันที่ 10 มิถุนายน 2567)

ตารางที่ 13 จำนวนนักเรียน สังกัดสำนักงานคณะกรรมการการศึกษาขั้นพื้นฐาน
จำแนกตามหน่วยงาน/โรงเรียน/เขต (ต่อ)

ที่	สังกัด/โรงเรียน	จำนวน		
		ชาย (คน)	หญิง (คน)	รวม (คน)
	สพป.อุทัยธานี เขต 2 (จำนวน 123 โรงเรียน) (ต่อ)	8,461	7,699	16,160
	อำเภอลานสัก (จำนวน 31 โรงเรียน)	2,678	2,419	5,097
101	บ้านบุงฝาง	31	32	63
102	บ้านน้ำว้าง	32	27	59
103	บ้านเขาน้ำโจน	33	30	63
104	บ้านห้วยโศก	23	26	49
105	ชุมชนบ้านทุ่งนางาม	98	77	175
106	บ้านป่าอ้อ	81	50	131
107	วัดเขาฆ้องชัย	93	101	194
108	รัตนโกสินทร์ 2 (สมโภชกรุงรัตนโกสินทร์ 200 ปี)	99	60	159
109	บ้านคลองชะนี	69	67	136
110	บ้านเขาวง	102	94	196
	รวมอำเภอลานสัก 31 โรงเรียน	2,678	2,419	5,097

(ข้อมูล ณ วันที่ 10 มิถุนายน 2567)

ตารางที่ 13 จำนวนนักเรียน สังกัดสำนักงานคณะกรรมการการศึกษาขั้นพื้นฐาน
จำแนกตามหน่วยงาน/โรงเรียน/เขต (ต่อ)

ที่	สังกัด/โรงเรียน	จำนวน		
		ชาย (คน)	หญิง (คน)	รวม (คน)
	สพป.อุทัยธานี เขต 2 (จำนวน 123 โรงเรียน) (ต่อ)	8,461	7,699	16,160
	อำเภอห้วยคต (จำนวน 13 โรงเรียน)	688	660	1,348
111	บ้านหนองลันราษฎร์บำรุง	33	34	67
112	ชุมชนวัดสุวรรณบรรพต	34	33	67
113	บ้านหนองมะสัง	52	46	98
114	อนุบาลห้วยคต (บ้านชุมทหารวิทยา)	110	89	199
115	อนุบาลห้วยคต (บ้านหนองจอกพัฒนา)	10	7	17
116	บ้านหินโง่งน	21	26	47
117	ไทยรัฐวิทยา 58 (ห้วยคตสามัคคี)	100	108	208
118	บ้านโป่งข่อย	26	24	50
119	บ้านสมอทอง	90	86	176
120	บ้านคลองแห้งวิทยา	50	42	92
121	บ้านตลิ่งสูง	61	62	123
122	บ้านหนองผักแพว	24	28	52
123	บ้านกลาง	77	75	152
	รวมอำเภอห้วยคต 13 โรงเรียน	688	660	1,348
	รวมทั้งสิ้น 123 โรงเรียน	8,461	7,699	16,160

(ข้อมูล ณ วันที่ 10 มิถุนายน 2567)

ตารางที่ 13 จำนวนนักเรียน สังกัดสำนักงานคณะกรรมการการศึกษาขั้นพื้นฐาน
จำแนกตามหน่วยงาน/โรงเรียน/เขต (ต่อ)

ที่	สังกัด/โรงเรียน	จำนวน		
		ชาย (คน)	หญิง (คน)	รวม (คน)
	สพม.อนชน (จำนวน 21 โรงเรียน)	5,853	6,857	12,710
	อำเภอเมืองอุทัยธานี (จำนวน 3 โรงเรียน)	1,115	1,365	2,480
1	อุทัยวิทยาคม	925	1,214	2,139
2	พุทธมงคลวิทยา	151	110	261
3	หนองเต่าวิทยา	39	41	80
	รวมอำเภอเมืองอุทัยธานี 3 โรงเรียน	1,115	1,365	2,480
	อำเภอทัพทัน (จำนวน 2 โรงเรียน)	652	722	1,374
4	ทัพทันอนุสรณ์	395	456	851
5	ตลุกคู่วิทยาคม	257	266	523
	รวมอำเภอทัพทัน 2 โรงเรียน	652	722	1,374
	อำเภอสว่างอารมณ์ (จำนวน 2 โรงเรียน)	403	423	826
6	สว่างอารมณ์วิทยาคม	259	287	546
7	บ่อทรายวิทยา	144	136	280
	รวมอำเภอสว่างอารมณ์ 2 โรงเรียน	403	423	826
	อำเภอหนองขาหย่าง (จำนวน 2 โรงเรียน)	221	259	480
8	หนองขาหย่างวิทยา	116	120	236
9	กาญจนภิเษกวิทยาลัย อุทัยธานี	105	139	244
	รวมอำเภอหนองขาหย่าง 2 โรงเรียน	221	259	480
	อำเภอหนองฉาง (จำนวน 3 โรงเรียน)	1,232	1,651	2,883
10	หนองฉางวิทยา	985	1,419	2,404
11	ทุ่งโพธิ์วิทยา	68	58	126
12	บ้านทุ่งนาวิทยา	179	174	353
	รวมอำเภอหนองฉาง 3 โรงเรียน	1,232	1,651	2,883

(ข้อมูล ณ วันที่ 10 มิถุนายน 2567)

ตารางที่ 13 จำนวนนักเรียน สังกัดสำนักงานคณะกรรมการการศึกษาขั้นพื้นฐาน
จำแนกตามหน่วยงาน/โรงเรียน/เขต (ต่อ)

ที่	สังกัด/โรงเรียน	จำนวน		
		ชาย (คน)	หญิง (คน)	รวม (คน)
	สพม.อนชน (จำนวน 21 โรงเรียน)	5,853	6,857	12,710
	อำเภอบ้านไร่ (จำนวน 5 โรงเรียน)	1,393	1,564	2,957
13	บ้านไร่วิทยา	888	1,078	1,966
14	กาจิ่งวิทยาคม	228	209	437
15	ทองหลางวิทยาคม	84	88	172
16	หนองจอกประชานุสรณ์	108	105	213
17	วังหินวิทยาคม	85	84	169
	รวมอำเภอบ้านไร่ 5 โรงเรียน	1,393	1,564	2,957
	อำเภอลานสัก (จำนวน 2 โรงเรียน)	536	562	1,098
18	ลานสักวิทยา	407	415	822
19	ร่องตาทิวิทยา	129	147	276
	รวมอำเภอลานสัก 2 โรงเรียน	536	562	1,098
	อำเภอห้วยคต (จำนวน 2 โรงเรียน)	301	311	612
20	ห้วยคตพิทยาคม	216	234	450
21	สมอทองปทีปพลีผลอุปถัมภ์	85	77	162
	รวมอำเภอห้วยคต 2 โรงเรียน	301	311	612
	รวมทั้งสิ้น 21 โรงเรียน	5,853	6,857	12,710

(ข้อมูล ณ วันที่ 10 มิถุนายน 2567)

ตารางที่ 13 จำนวนนักเรียน สังกัดสำนักงานคณะกรรมการการศึกษาขั้นพื้นฐาน
จำแนกตามหน่วยงาน/โรงเรียน/เพศ (ต่อ)

ที่	สังกัด/โรงเรียน	จำนวน		
		ชาย (คน)	หญิง (คน)	รวม (คน)
	สำนักบริหารงานการศึกษาพิเศษ(จำนวน 1โรงเรียน)	61	36	97
	อำเภอเมืองอุดรธานี (จำนวน 1 โรงเรียน)	61	36	97
1	โรงเรียนศึกษาพิเศษ	61	36	97
	รวมอำเภอเมืองอุดรธานี 1 โรงเรียน	61	36	97
	รวมทั้งสิ้น 1 โรงเรียน	61	36	97

(ข้อมูล ณ วันที่ 10 มิถุนายน 2567)

ตารางที่ 14 จำนวนนักเรียน สังกัดสำนักงานคณะกรรมการส่งเสริมการศึกษาเอกชน
จำแนกตามโรงเรียน/เทศ

ที่	สังกัด/โรงเรียน	จำนวน		
		ชาย (คน)	หญิง (คน)	รวม (คน)
	สถานศึกษาเอกชน (จำนวน 10 โรงเรียน)	2,253	2,738	4,991
	อำเภอเมืองอุทัยธานี (จำนวน 4 โรงเรียน)	623	844	1,467
1	อนุศิษย์วิทยา 3	141	208	349
2	อนุศิษย์วิทยา 4	103	104	207
3	พิทักษ์ศิษย์วิทยา	238	249	487
4	พระสุธรรมยานเถระวิทยา	141	283	424
	รวมอำเภอเมืองอุทัยธานี 4 โรงเรียน	623	844	1,467
	อำเภอกัทพัตน (จำนวน 1 โรงเรียน)	34	22	56
5	อนุบาลจรณา	34	22	56
	รวมอำเภอกัทพัตน 1 โรงเรียน	34	22	56
	อำเภอหนองฉาง (จำนวน 2 โรงเรียน)	1,194	1,485	2,679
6	ทองประสาทเวทย์	320	341	661
7	อุทัยธรรมานูวัตรวิทยา	874	1,144	2,018
	รวมอำเภอหนองฉาง 2 โรงเรียน	1,194	1,485	2,679
	อำเภอบ้านไร่ (จำนวน 3 โรงเรียน)	402	387	789
8	อนุบาลสีฟ้า	60	56	116
9	อนุบาลรัศมี	181	160	341
10	สีฟ้าพัฒนวิทย์	161	171	332
	รวมอำเภอบ้านไร่ 3 โรงเรียน	402	387	789
	รวมทั้งสิ้น 10 โรงเรียน	2,253	2,738	4,991

(ข้อมูล ณ วันที่ 10 มิถุนายน 2567)

ตารางที่ 15 จำนวนนักศึกษา สังกัดสำนักงานคณะกรรมการการอาชีวศึกษา
จำแนกตามสถานศึกษา/เพศ

ที่	สถานศึกษา	จำนวน		
		ชาย (คน)	หญิง (คน)	รวม (คน)
	อำเภอเมืองอุทัยธานี (จำนวน 3 แห่ง)	1,898	992	2,890
1	วิทยาลัยเทคนิคอุทัยธานี	1,296	608	1,904
2	วิทยาลัยเกษตรและเทคโนโลยีอุทัยธานี	346	189	535
3	วิทยาลัยสารพัดช่างอุทัยธานี	256	195	451
	รวมอำเภอเมืองอุทัยธานี 3 แห่ง	1,898	992	2,890
	รวมทั้งสิ้น 3 แห่ง	1,898	992	2,890

(ข้อมูล ณ วันที่ 10 มิถุนายน 2567)

ตารางที่ 16 จำนวนนักศึกษา สังกัดสถาบันวิทยาลัยชุมชน กระทรวงการอุดมศึกษา วิทยาศาสตร์ วิจัย
และนวัตกรรม จำแนกตามเพศ

ที่	สถานศึกษา	จำนวน		
		ชาย (คน)	หญิง (คน)	รวม (คน)
	อำเภอบ้านไร่ (จำนวน 1 แห่ง)	198	175	373
1	วิทยาลัยชุมชนอุทัยธานี	198	175	373
	รวมทั้งอำเภอบ้านไร่ 1 แห่ง	198	175	373
	รวมทั้งสิ้น 1 แห่ง	198	175	373

(ข้อมูล ณ วันที่ 10 มิถุนายน 2567)

ตารางที่ 17 จำนวนนักเรียน สังกัดเทศบาลเมืองอุทัยธานี กรมส่งเสริมการปกครองท้องถิ่น
จำแนกตามสถานศึกษา/เพศ

ที่	หน่วยงาน/โรงเรียน	จำนวน		
		ชาย (คน)	หญิง (คน)	รวม (คน)
	อำเภอเมืองอุทัยธานี (จำนวน 5 โรงเรียน)	652	560	1,212
1	โรงเรียนเทศบาลวัดหลวงราชवास	283	276	559
2	โรงเรียนเทศบาลวัดธรรมโศภิต	43	32	75
3	โรงเรียนชุมชนเทศบาลวัดมณีสถิตกปิฎฐาราม	219	153	372
4	โรงเรียนเทศบาลวัดอมฤตวารี	78	72	150
5	โรงเรียนเทศบาลบ้านปากกะบาด	29	27	56
	อำเภอเมืองอุทัยธานี 5 โรงเรียน	652	560	1,212
	รวมทั้งสิ้น 5 โรงเรียน	652	560	1,212

(ข้อมูล ณ วันที่ 10 มิถุนายน 2567)

ตารางที่ 18 จำนวนนักเรียน โรงเรียนพระปริยัติธรรม แผนกสามัญศึกษา
สังกัดสำนักงานพระพุทธศาสนาแห่งชาติ จำแนกตามระดับชั้น

ที่	โรงเรียน	จำนวน		
		ม.ต้น (คน)	ม.ปลาย (คน)	รวม (คน)
	อำเภอเมืองอุทัยธานี (จำนวน 1 แห่ง)	18	-	18
1	โรงเรียนพระปริยัติธรรม แผนกสามัญศึกษา วัดมณีสถิตกปิฎฐาราม	18	-	18
	รวมอำเภอเมืองอุทัยธานี 1 โรงเรียน	18	-	18
	อำเภอหนองฉาง (จำนวน 1 แห่ง)	7	7	14
2	โรงเรียนอุทานอุทิศธรรมวิทยา	7	7	14
	รวมอำเภอเมืองหนองฉาง 1 โรงเรียน	7	7	14
	รวมทั้งสิ้น 2 โรงเรียน	25	7	32

(ข้อมูล ณ วันที่ 10 มิถุนายน 2567)

ตารางที่ 19 จำนวนนักเรียน นักศึกษาของ สกร. จำแนกตาม อำเภอและระดับการศึกษา

จังหวัด	ระดับการศึกษา (คน)							รวม (คน)
	ผู้ไม่รู้ หนังสือ	ประถมศึกษา		ม.ต้น		ม.ปลาย		
		ชาย	หญิง	ชาย	หญิง	ชาย	หญิง	
ศสกร.อำเภอเมืองอุทัยธานี	57	78	30	208	123	223	161	880
ศสกร.อำเภอทัพทัน	105	3	5	151	86	168	120	638
ศสกร.อำเภอสว่างอารมณ์	35	1	1	49	41	60	60	247
ศสกร.อำเภอหนองขาหย่าง	70	3	7	64	53	116	98	411
ศสกร.อำเภอหนองฉาง	70	7	11	83	57	175	111	514
ศสกร.อำเภอบ้านไร่	35	3	10	126	103	183	202	662
ศสกร.อำเภอลานสัก	7	3	2	97	60	96	112	377
ศสกร.อำเภอห้วยคต	35	1	2	45	21	44	34	182
รวม	414	99	68	823	544	1,065	898	3,911

(ข้อมูล ณ วันที่ 10 มิถุนายน 2567)

ตารางที่ 20 จำนวนสถานศึกษา จำนวนนักเรียนก่อนประถมศึกษา
จำแนกตามหน่วยงาน/โรงเรียน/ระดับชั้น

ที่	หน่วยงาน/โรงเรียน	จำนวน (คน)			
		อ.1	อ.2	อ.3	รวม
1	สพป.อุทัยธานี เขต 1 (จำนวน 70 โรงเรียน)	125	684	823	1,632
	อำเภอเมืองอุทัยธานี (จำนวน 19 โรงเรียน)	57	217	270	544
1	บ้านเกาะเทโพ	-	2	4	6
2	วัดอัมพวัน (ประชาชนุทิศ)	-	2	3	5
3	วัดหนองตางู	-	8	15	23
4	บ้านท่าซุง	7	2	4	13
5	บ้านดงยางใต้	-	26	28	54
6	ชุมชนวัดท่าซุง (เลิศ-สินอุปถัมภ์)	-	10	18	28
7	วัดสังกัสรัตนคีรี	-	8	8	16
8	วัดบุญลือ สาขาวัดเขาพะวง	-	-	-	-
9	วัดบุญลือ (อุเทศประชาสรรค์)	-	-	-	-
10	วัดตานาด	-	1	3	4
11	วัดโนนเหล็ก(อุทัยประชาสรรค์)	-	-	5	5
12	วัดอุโปสถาราม	-	4	4	8
13	วัดจักษา	-	7	-	7
14	วัดหนองแก	-	3	7	10
15	อนุบาลวัดหนองเต่า	-	14	16	30
16	บ้านหนองโพธิ์	-	3	6	9
17	วัดเนื้อร้อน	-	1	1	2
18	วัดหาดทง	-	2	3	5
19	อนุบาลเมืองอุทัยธานี	50	124	145	319
	รวมอำเภอเมืองอุทัยธานี 19 โรงเรียน	57	217	270	544

(ข้อมูล ณ วันที่ 10 มิถุนายน 2567)

ตารางที่ 20 จำนวนสถานศึกษา จำนวนนักเรียนก่อนประถมศึกษา
จำแนกตามหน่วยงาน/โรงเรียน/ระดับชั้น (ต่อ)

ที่	หน่วยงาน/โรงเรียน	จำนวน (คน)			
		อ.1	อ.2	อ.3	รวม
1	สพป.อุทัยธานี เขต 1 (จำนวน 70 โรงเรียน)	125	684	823	1,632
	อำเภอทัพทัน (จำนวน 18 โรงเรียน)	32	194	240	466
20	ชุมชนบ้านโคกหม้อ	-	16	15	31
21	บ้านโป่งแก้ง	13	11	12	36
22	บ้านวังเตย	-	6	10	16
23	บ้านวังเตย สาขาบ้านสาลี	-	-	1	1
24	บ้านหนองไผ่	1	3	4	8
25	วัดเขาปลาร้า	-	3	10	13
26	วัดตลุกคู่	-	3	5	8
27	บ้านสวนขวัญ	18	14	21	53
28	อนุบาลทัพทัน(อุดมพิทยา)	-	81	105	186
29	วัดทุ่งนาไทย	-	-	-	-
30	บ้านคอดยาง	-	8	6	14
31	บ้านหนองขุย (นาคสวัสดิ์ประชานุเคราะห์)	-	9	5	14
32	บ้านหนองแห้ว	-	13	15	28
33	บ้านหนองหญ้าปล้อง	-	4	3	7
34	บ้านเนินเคว่า (พุลประชาสรรค์)	-	2	6	8
35	วัดดงพิบูล	-	1	-	1
36	บ้านหนองเมน	-	9	14	23
37	วัดหนองสระ	-	11	8	19
	รวมอำเภอทัพทัน 18 โรงเรียน	32	194	240	466

(ข้อมูล ณ วันที่ 10 มิถุนายน 2567)

ตารางที่ 20 จำนวนสถานศึกษา จำนวนนักเรียนก่อนประถมศึกษา
จำแนกตามหน่วยงาน/โรงเรียน/ระดับชั้น (ต่อ)

ที่	หน่วยงาน/โรงเรียน	จำนวน (คน)			
		อ.1	อ.2	อ.3	รวม
1	สพป.อุทัยธานี เขต 1 (จำนวน 70 โรงเรียน)	125	684	823	1,632
	อำเภอสว่างอารมณ์ (จำนวน 25 โรงเรียน)	36	217	261	514
38	วัดดอนหวาย	-	14	26	40
39	บ้านบ่อยาง	-	18	19	37
40	บ้านหนองตะเคียน	-	2	17	19
41	บ้านหนองรัก	-	21	16	37
42	บ้านวังเกษตร	-	13	19	32
43	บ้านเขาทองกลาง	1	3	2	6
44	บ้านทุ่งมน	-	9	18	27
45	บ้านหนองเข้	2	2	3	7
46	วัดวังบุญ	-	3	7	10
47	ชุมชนบ้านทุ่งสงบ	-	6	4	10
48	บ้านคลองข่อย	-	11	18	29
49	บ้านเขาผาลาด	11	3	9	23
50	บ้านหนองกี้	-	-	-	-
51	บ้านหนองแขวนกูป	3	7	3	13
52	บ้านหนองสมบุรณ์	9	7	9	25
53	วัดเขาหินเทิน	5	15	12	32
54	บ้านหนองชุมเห็ด	5	7	6	18
55	อนุบาลสว่างอารมณ์	-	41	39	80
56	บ้านเนินแก้ว	-	4	1	5
57	บ้านหนองยายดา	-	-	-	-
58	วัดดงแขวน	-	8	9	17
59	บ้านสระนารายณ์ สาขาบ้านหนองตะคลอง	-	3	7	10
60	บ้านหนองแวง	-	8	8	16
61	วัดเขาดาวเรือง	-	3	-	3
62	บ้านสระนารายณ์	-	9	9	18
	รวมอำเภอสว่างอารมณ์ 25 โรงเรียน	36	217	261	514

(ข้อมูล ณ วันที่ 10 มิถุนายน 2567)

ตารางที่ 20 จำนวนสถานศึกษา จำนวนนักเรียนก่อนประถมศึกษา
จำแนกตามหน่วยงาน/โรงเรียน/ระดับชั้น (ต่อ)

ที่	หน่วยงาน/โรงเรียน	จำนวน (คน)			
		อ.1	อ.2	อ.3	รวม
1	สพป.อุทัยธานี เขต 1 (จำนวน 70 โรงเรียน)	125	684	823	1,632
	อำเภอหนองขาหย่าง (จำนวน 8 โรงเรียน)	-	56	52	108
63	ชุมชนวัดดงขวาง	-	3	4	7
64	วัดดอนกลอย	-	7	9	16
65	วัดท่าโพ	-	5	8	13
66	วัดทุ่งพี้	-	10	7	17
67	อนุบาลหนองขาหย่าง	-	14	18	32
68	วัดหนองแพบ	-	9	3	12
69	วัดหนองระแหงเหนือ	-	7	3	10
70	บ้านหลุมเข้ามิตรภาพที่ 117	-	1	-	1
	รวมอำเภอหนองขาหย่าง 8 โรงเรียน	-	56	52	108
	รวมทั้งสิ้น 70 โรงเรียน	125	684	823	1,632

(ข้อมูล ณ วันที่ 10 มิถุนายน 2567)

ตารางที่ 20 จำนวนสถานศึกษา จำนวนนักเรียนก่อนประถมศึกษา
จำแนกตามหน่วยงาน/โรงเรียน/ระดับชั้น (ต่อ)

ที่	หน่วยงาน/โรงเรียน	จำนวน (คน)			
		อ.1	อ.2	อ.3	รวม
2	สพป.อุทัยธานี เขต 2 (จำนวน 123 โรงเรียน)	98	1,463	1,646	3,207
	อำเภอหนองฉาง (จำนวน 28 โรงเรียน)	14	395	399	808
1	ชุมชนบ้านทุ่งนา	0	23	30	53
2	บ้านป่าเลา	0	6	9	15
3	บ้านวังผาลาด	0	2	5	7
4	วัดเทพนิมิต	0	5	2	7
5	บ้านเนินพยอม	0	14	8	22
6	บ้านน้ำพุพรหมานุสรณ์	0	0	0	0
7	ชุมชนบ้านหนองงาแซง	0	8	10	18
8	วัดทุ่งโพ	0	0	3	3
9	บ้านท่าชะอม	0	29	17	46
10	บ้านหนองกระทุ่ม	0	11	11	22
11	บ้านดงประดาพระ	0	4	10	14
12	บ้านประดาหัก	0	13	8	21
13	บ้านเขากวางทอง	0	8	13	21
14	วัดทุ่งหลวง (เจริญราษฎร์บำรุง)	1	7	10	18
15	บ้านเนินสาธารณ์	0	0	1	1
16	วัดห้วยพระจันทร์	5	13	15	33
17	วัดหัวเมือง	0	1	1	2
18	บ้านหนองจิกยาว	1	8	3	12
19	วัดหนองมะกอก	2	5	9	16
20	บ้านห้วยไผ่ขุย	0	8	4	12
21	วัดปทุมทอง	0	2	2	4
22	บ้านจิวงาม	3	11	2	16
23	วัดหนองยาง	0	10	15	25
24	วัดหนองบัว	0	14	13	27
25	บ้านล่อมเสือโฮก	2	1	3	6
26	บ้านทุ่งใหญ่	0	2	2	4
27	อนุบาลวัดหนองขุนชาติ (อุทิศพิทยาคาร)	0	190	193	383
28	บ้านบ่อทับใต้	0	0	0	0
	รวมอำเภอหนองฉาง 28 โรงเรียน	14	395	399	808

(ข้อมูล ณ วันที่ 10 มิถุนายน 2567)

ตารางที่ 20 จำนวนสถานศึกษา จำนวนนักเรียนก่อนประถมศึกษา
จำแนกตามหน่วยงาน/โรงเรียน/ระดับชั้น (ต่อ)

ที่	หน่วยงาน/โรงเรียน	จำนวน (คน)			
		อ.1	อ.2	อ.3	รวม
2	สพป.อุดรธานี เขต 2 (จำนวน 123 โรงเรียน) (ต่อ)	98	1,463	1,646	3,207
	อำเภอบ้านไร่ (จำนวน 51 โรงเรียน)	46	523	587	1,156
29	สง่างามราษฎร์	5	3	2	10
30	บ้านใหม่คลองเคียน	0	5	9	14
31	บ้านเขาลูกโล่	0	10	11	21
32	บ้านหนองอาสา	0	8	10	18
33	บ้านคลองโป่ง	0	1	3	4
34	ชุมชนบ้านเมืองกาจ มิตรภาพที่ 52	15	22	42	79
35	บ้านตะกรุด	0	4	2	6
36	บ้านหนองแกเชียงราย	0	0	1	1
37	บ้านคลองตะขาบ	3	6	2	11
38	บ้านวังพง	0	4	6	10
39	บ้านวังหิน	0	13	15	28
40	บ้านคลองหวาย	0	26	18	44
41	บ้านดง	0	3	5	8
42	วัดทองกลาง	0	17	16	33
43	บ้านน้ำพุ	0	24	14	38
44	บ้านทุ่งน้อย	0	6	10	16
45	บ้านบุง	0	7	7	14
46	วัดพุ่มป่าเพ็ญธรรม	0	4	6	10
47	บ้านใหม่ร่มเย็น	0	2	4	6
48	บ้านเจ้าวัด	0	16	22	38
49	บ้านห้วยพลู	0	2	4	6
50	บ้านนาทุ่งเชือก	0	6	3	9
51	วัดผาทั้ง	0	5	9	14
52	วัดห้วยแห้ง	0	10	13	23
53	บ้านจัน	0	4	4	8
54	บ้านหนองจอก	8	15	16	39
55	บ้านหนองไม้แก่น	0	8	8	16
56	บ้านหนองบ่มกล้วย	0	8	16	24
57	บ้านหินงามสามัคคี	0	12	9	21
58	บ้านลานคา	0	9	8	17
59	บ้านทุ่งนาสวน	0	6	6	12
60	บ้านร่องมะดุก	0	1	2	3
61	บ้านหนองฝาง	11	10	13	34

(ข้อมูล ณ วันที่ 10 มิถุนายน 2567)

ตารางที่ 20 จำนวนสถานศึกษา จำนวนนักเรียนก่อนประถมศึกษา
จำแนกตามหน่วยงาน/โรงเรียน/ระดับชั้น (ต่อ)

ที่	หน่วยงาน/โรงเรียน	จำนวน (คน)			
		อ.1	อ.2	อ.3	รวม
2	สพป.อุทัยธานี เขต 2 (จำนวน 123 โรงเรียน) (ต่อ)	98	1,463	1,646	3,207
	อำเภอบ้านไร่ (จำนวน 51 โรงเรียน) (ต่อ)	46	523	587	1,156
62	บ้านหู่ช้าง	0	20	21	41
63	บ้านซับสุราษฎร์	4	4	9	17
64	บ้านใหม่คลองอ้งวะ	0	37	47	84
65	บ้านอีมาดอิทราย	0	7	7	14
66	บ้านพุดอน	0	3	0	3
67	อนุบาลบ้านไร่	0	71	72	143
68	บ้านศาลาคลอง	0	7	4	11
69	บ้านห้วยป่าปก	0	4	12	16
70	วัดสะพาน	0	3	5	8
71	บ้านหินตุ้ม	0	5	5	10
72	วัดทัพคล้าย	0	13	17	30
73	วัดทัพหมั่น	0	25	33	58
74	วัดทัพหลวง	0	11	13	24
75	บ้านพุด่อ	0	4	3	7
76	บ้านใหม่หนองแก	0	5	7	12
77	บ้านห้วยบง	0	11	7	18
78	บ้านหน้าฝายบึงตาโพ	0	11	6	17
79	บ้านวังตอสามัคคี	0	5	3	8
	รวมอำเภอบ้านไร่ 51 โรงเรียน	46	523	587	1,156

(ข้อมูล ณ วันที่ 10 มิถุนายน 2567)

ตารางที่ 20 จำนวนสถานศึกษา จำนวนนักเรียนก่อนประถมศึกษา
จำแนกตามหน่วยงาน/โรงเรียน/ระดับชั้น (ต่อ)

ที่	หน่วยงาน/โรงเรียน	จำนวน (คน)			
		อ.1	อ.2	อ.3	รวม
2	สพป.อุดรธานี เขต 2 (จำนวน 123 โรงเรียน) (ต่อ)	98	1,463	1,646	3,207
	อำเภอสามชัย (จำนวน 31 โรงเรียน)	35	418	497	950
80	บ้านน้ำรอบ	0	13	7	20
81	บ้านโกรกลึก	0	23	20	43
82	บ้านบึงกะเชอร์	0	0	1	1
83	วัดเขาผาแรด	0	1	5	6
84	บ้านเนินมะค่า	0	6	5	11
85	บ้านห้วยทราย	0	10	8	18
86	บ้านหนองม่วง	0	2	5	7
87	ชุมชนบ้านประดู่ยืน	0	8	11	19
88	บ้านทุ่งสามแห่ง	0	17	22	39
89	บ้านหนองผักกาด	0	17	10	27
90	บ้านทัพยายปอน	0	8	5	13
91	บ้านบึงอ้ายเจียม	0	26	28	54
92	ห้วยขาแข้งวิทยาคม	0	23	27	50
93	บ้านโป่งสามสิบ	0	12	16	28
94	บ้านห้วยเปล้า	0	21	34	55
95	บ้านปางไม้ไผ่	0	3	17	20
96	บ้านนาไร่เดียว	0	4	10	14
97	วัดเขาพระยาสังฆาราม	0	6	10	16
98	บ้านร่องตาที่	0	31	25	56
99	บ้านเพชรน้ำผึ้ง	0	9	18	27
100	อนุบาลสามชัย	35	79	89	203
101	บ้านบึงฝาง	0	8	9	17
102	บ้านน้ำวัง	0	3	7	10
103	บ้านเขาน้ำโจน	0	4	6	10
104	บ้านห้วยโศก	0	6	4	10
105	ชุมชนบ้านทุ่งนางาม	0	17	11	28
106	บ้านป่าอ้อ	0	9	12	21
107	วัดเขาช่องชัย	0	17	24	41
108	รัตนโกสินทร์2(สมโภชกรุงรัตนโกสินทร์ 200 ปี)	0	4	17	21
109	บ้านคลองชะนี	0	14	14	28
110	บ้านเขาวง	0	17	20	37
	รวมอำเภอสามชัย 31 โรงเรียน	35	418	497	950

(ข้อมูล ณ วันที่ 10 มิถุนายน 2567)

ตารางที่ 20 จำนวนสถานศึกษา จำนวนนักเรียนก่อนประถมศึกษา
จำแนกตามหน่วยงาน/โรงเรียน/ระดับชั้น (ต่อ)

ที่	หน่วยงาน/โรงเรียน	จำนวน (คน)			
		อ.1	อ.2	อ.3	รวม
2	สพป.อุทัยธานี เขต 2 (จำนวน 123 โรงเรียน)	98	1,463	1,646	3,207
	อำเภอห้วยคต (จำนวน 13 โรงเรียน)	35	418	497	950
111	บ้านหนองล้นราษฎร์บำรุง	0	7	14	21
112	ชุมชนวัดสุวรรณบรรพต	3	9	5	17
113	บ้านหนองมะสัง	0	5	11	16
114	อนุบาลห้วยคต (บ้านชุมทหารวิทยา)	0	18	30	48
115	อนุบาลห้วยคต(บ้านหนองจอกพัฒนา)	0	0	0	0
116	บ้านหินโง่ง	0	6	7	13
117	ไทยรัฐวิทยา 58 (ห้วยคตสามัคคี)	0	19	26	45
118	บ้านโป่งข่อย	0	6	5	11
119	บ้านสมอทอง	0	14	22	36
120	บ้านคลองแห้งวิทยา	0	11	10	21
121	บ้านตลิ่งสูง	0	14	14	28
122	บ้านหนองผักแพว	0	4	13	17
123	บ้านกลาง	0	14	6	20
	รวมอำเภอห้วยคต 13 โรงเรียน	35	418	497	950

(ข้อมูล ณ วันที่ 10 มิถุนายน 2567)

ตารางที่ 20 จำนวนสถานศึกษา จำนวนนักเรียนก่อนประถมศึกษา
จำแนกตามหน่วยงาน/โรงเรียน/ระดับชั้น (ต่อ)

ที่	หน่วยงาน/โรงเรียน	จำนวน (คน)			
		อ.1	อ.2	อ.3	รวม
3	สถานศึกษาเอกชน (จำนวน 7 โรงเรียน)	166	272	303	741
	อำเภอเมืองอุดรธานี (จำนวน 3 โรงเรียน)	76	96	112	284
1	พิทักษ์ศิษย์วิทยา	27	50	43	120
2	อนุศิษย์วิทยา 3	30	26	46	102
3	อนุศิษย์วิทยา 4	19	20	23	62
	รวมอำเภอเมืองอุดรธานี 3 โรงเรียน	76	96	112	284
	อำเภอทันทัน (จำนวน 1 โรงเรียน)	16	20	20	56
4	อนุบาลจรณา	16	20	20	56
	รวมอำเภอทันทัน 1 โรงเรียน	16	20	20	56
	อำเภอหนองผาง (จำนวน 1 โรงเรียน)	35	72	69	176
5	ทองประสาทเวทย์	35	72	69	176
	รวมอำเภอหนองผาง 1 โรงเรียน	35	72	69	176
	อำเภอบ้านไร่ (จำนวน 2 โรงเรียน)	39	84	102	225
6	อนุบาลสีฟ้า	21	39	56	116
7	อนุบาลรัศมี	18	45	46	109
	รวมอำเภอบ้านไร่ 2 โรงเรียน	39	84	102	225
	รวมทั้งสิ้น 7 โรงเรียน	166	272	303	741
4	เทศบาลเมืองอุดรธานี (จำนวน 5 โรงเรียน)	71	95	133	299
	อำเภอเมืองอุดรธานี (จำนวน 5 โรงเรียน)	71	95	133	299
1	ร.ร.เทศบาลวัดหลวงราชवास	22	30	49	101
2	ร.ร.เทศบาลวัดธรรมโศภิต	4	9	10	23
3	ร.ร.ชุมชนเทศบาลวัดมณีสถิตกปิฎฐาราม	21	29	29	79
4	ร.ร.เทศบาลวัดอมฤตวารี	9	12	19	40
5	ร.ร.เทศบาลบ้านปากกะบาด	15	15	26	56
	รวมอำเภอเมืองอุดรธานี จำนวน 5 โรงเรียน	71	95	133	299
	รวมทั้งสิ้น 5 โรงเรียน	71	95	133	299
	รวมนักเรียน อ.1-อ.3 ทุกสังกัด	460	2,514	2,905	5,879

(ข้อมูล ณ วันที่ 10 มิถุนายน 2567)

ตารางที่ 21 จำนวนสถานศึกษา จำนวนนักเรียนประถมศึกษา
จำแนกตามหน่วยงาน/โรงเรียน/ระดับชั้น

ที่	หน่วยงาน/โรงเรียน	จำนวน (คน)						รวม
		ป.1	ป.2	ป.3	ป.4	ป.5	ป.6	
1	สพป.อุทัยธานี เขต 1 (จำนวน 70 โรงเรียน)	862	890	933	941	992	1,016	5,634
	อำเภอเมืองอุทัยธานี (จำนวน 19 โรงเรียน)	326	268	319	316	324	292	1,845
1	บ้านเกาะเทโพ	2	3	-	2	5	7	19
2	วัดอัมพวัน (ประชาชนุทิศ)	3	5	3	6	4	2	23
3	วัดหนองตางู	8	8	10	7	8	8	49
4	บ้านท่าซุง	10	2	3	7	6	3	31
5	บ้านดงยางใต้	25	30	31	25	21	22	154
6	ชุมชนวัดท่าซุง (เลิศ-สินอุปถัมภ์)	14	12	18	18	17	14	93
7	วัดสังกัสรัตนคีรี	6	3	5	5	6	5	30
8	วัดบุญลือ สาขาวัดเขาพะวง	-	-	-	-	1	-	1
9	วัดบุญลือ (อุเทศประชาสรรค์)	1	1	1	1	1	2	7
10	วัดตานาด	3	2	1	1	-	2	9
11	วัดโนนเหล็ก(อุทัยประชาสรรค์)	1	3	1	1	11	3	20
12	วัดอุโปสถาราม	3	4	5	2	5	10	29
13	วัดจักษา	7	3	1	9	4	4	28
14	วัดหนองแก	5	7	7	8	8	3	38
15	อนุบาลวัดหนองเต่า	20	14	13	15	23	18	103
16	บ้านหนองโพธิ์	7	5	8	5	6	8	39
17	วัดเนื้อร้อน	4	-	2	5	1	1	13
18	วัดหาดทง	3	4	4	4	2	2	19
19	อนุบาลเมืองอุทัยธานี	204	162	206	195	195	178	1,140
	รวมอำเภอเมือง 19 โรงเรียน	326	268	319	316	324	292	1,845

(ข้อมูล ณ วันที่ 10 มิถุนายน 2567)

ตารางที่ 21 จำนวนสถานศึกษา จำนวนนักเรียนประถมศึกษา
จำแนกตามหน่วยงาน/โรงเรียน/ระดับชั้น (ต่อ)

ที่	หน่วยงาน/โรงเรียน	จำนวน (คน)						
		ป.1	ป.2	ป.3	ป.4	ป.5	ป.6	รวม
1	สพป.อุทัยธานี เขต 1 (จำนวน 70 โรงเรียน)	862	890	933	941	992	1,016	5,634
	อำเภอทัพทัน (จำนวน 18 โรงเรียน)	230	250	277	269	279	302	1,607
20	ชุมชนบ้านโคกหม้อ	11	29	16	18	14	23	111
21	บ้านโป่งแก้ง	21	11	16	16	16	17	97
22	บ้านวังเตย	11	11	15	18	13	21	89
23	บ้านวังเตย สาขาบ้านสาลี	1	2	2	4	2	1	12
24	บ้านหนองไผ่	4	3	-	3	4	2	16
25	วัดเขาปลาร้า	8	2	9	9	6	10	44
26	วัดตลุกตุ้	10	5	11	10	12	10	58
27	บ้านสวนขวัญ	22	10	24	18	22	19	115
28	อนุบาลทัพทัน(อุดมพิทยา)	78	100	114	103	126	123	644
29	วัดทุ่งนาไทย	-	-	-	-	1	2	3
30	บ้านคอดยาง	5	12	11	13	7	3	51
31	บ้านหนองขุย (นาคสวัสดิ์ประชานุเคราะห์)	12	7	8	5	9	17	58
32	บ้านหนองแห้ว	12	12	15	11	12	8	70
33	บ้านหนองหญ้าปล้อง	4	7	1	5	3	11	31
34	บ้านเนินเคว่า (พุลประชาสรรค์)	3	3	2	-	5	3	16
35	วัดดงพิบูล	1	-	2	3	2	2	10
36	บ้านหนองเมน	17	20	12	17	17	15	98
37	วัดหนองสระ	10	16	19	16	8	15	84
	รวมอำเภอทัพทัน 18 โรงเรียน	230	250	277	269	279	302	1,607

(ข้อมูล ณ วันที่ 10 มิถุนายน 2567)

ตารางที่ 21 จำนวนสถานศึกษา จำนวนนักเรียนประถมศึกษา
จำแนกตามหน่วยงาน/โรงเรียน/ระดับชั้น (ต่อ)

ที่	หน่วยงาน/โรงเรียน	จำนวน (คน)						
		ป.1	ป.2	ป.3	ป.4	ป.5	ป.6	รวม
1	สพป.อุทัยธานี เขต 1 (จำนวน 70 โรงเรียน)	862	890	933	941	992	1,016	5,634
	อำเภอสว่างอารมณ์ (จำนวน 25 โรงเรียน)	252	296	285	292	324	337	1,786
38	วัดดอนหวาย	24	27	19	20	26	33	149
39	บ้านป่อย่าง	21	19	29	25	25	18	137
40	บ้านหนองตะเคียน	9	10	10	14	22	28	93
41	บ้านหนองรัก	11	20	15	18	17	13	94
42	บ้านวังเกษตร	17	18	15	15	22	24	111
43	บ้านเขาทองกลาง	3	6	1	2	-	-	12
44	บ้านทุ่งมน	20	21	20	25	16	21	123
45	บ้านหนองเข้	7	3	4	8	4	4	30
46	วัดวังบุญ	9	6	12	10	10	11	58
47	ชุมชนบ้านทุ่งสงบ	7	9	7	12	15	17	67
48	บ้านคลองข่อย	14	13	15	15	18	18	93
49	บ้านเขาผาลาด	6	8	6	6	5	6	37
50	บ้านหนองกี้	4	3	4	4	6	10	31
51	บ้านหนองแขวนกุ่ม	4	7	5	9	8	3	36
52	บ้านหนองสมบูรณ์	12	10	11	14	13	20	80
53	วัดเขาหินเทิน	12	12	18	7	22	17	88
54	บ้านหนองชุมเห็ด	7	13	10	3	8	8	49
55	อนุบาลสว่างอารมณ์	28	49	43	45	41	40	246
56	บ้านเนินแก้ว	5	8	3	10	2	8	36
57	บ้านหนองยายดา	-	-	1	2	1	1	5
58	วัดดงแขวน	10	8	7	8	11	11	55
59	บ้านสรรนารายณ์ สาขาบ้านหนองตะคลอง	3	3	3	2	7	5	23
60	บ้านหนองแวง	9	9	13	6	14	4	55
61	วัดเขาดาวเรือง	3	5	5	6	3	5	27
62	บ้านสรรนารายณ์	7	9	9	6	8	12	51
	รวมอำเภอสว่างอารมณ์ 25 โรงเรียน	252	296	285	292	324	337	1,786

(ข้อมูล ณ วันที่ 10 มิถุนายน 2567)

ตารางที่ 21 จำนวนสถานศึกษา จำนวนนักเรียนประถมศึกษา
จำแนกตามหน่วยงาน/โรงเรียน/ระดับชั้น (ต่อ)

ที่	หน่วยงาน/โรงเรียน	จำนวน (คน)						
		ป.1	ป.2	ป.3	ป.4	ป.5	ป.6	รวม
1	สพป.อุทัยธานี เขต 1 (จำนวน 70 โรงเรียน)	862	890	933	941	992	1,016	5,634
	อำเภอหนองขาหย่าง (จำนวน 8 โรงเรียน)	54	76	52	64	65	85	396
63	ชุมชนวัดดงขวาง	5	3	3	3	4	-	18
64	วัดดอนกลอย	4	13	3	13	6	14	53
65	วัดท่าโพ	6	9	13	13	9	13	63
66	วัดทุ่งพื้ง	5	12	7	7	8	10	49
67	อนุบาลหนองขาหย่าง	21	24	12	17	26	27	127
68	วัดหนองแพบ	5	3	7	7	4	7	33
69	วัดหนองระแหงเหนือ	6	8	4	2	5	7	32
70	บ้านหลุมเข้ามิตรภาพที่ 117	2	4	3	2	3	7	21
	รวมอำเภอหนองขาหย่าง 8 โรงเรียน	54	76	52	64	65	85	396
	รวมทั้งสิ้น 70 โรงเรียน	862	890	933	941	992	1,016	5,634

(ข้อมูล ณ วันที่ 10 มิถุนายน 2567)

ตารางที่ 21 จำนวนสถานศึกษา จำนวนนักเรียนประถมศึกษา
จำแนกตามหน่วยงาน/โรงเรียน/ระดับชั้น (ต่อ)

ที่	หน่วยงาน/โรงเรียน	จำนวน (คน)						
		ป.1	ป.2	ป.3	ป.4	ป.5	ป.6	รวม
2	สพ.อุทัยธานี เขต 2 (จำนวน 123 โรงเรียน)	1,735	1,777	1,852	1,926	1,949	2,200	11,439
	อำเภอหนองฉาง (จำนวน 28 โรงเรียน)	478	492	526	558	576	635	3,265
1	ชุมชนบ้านทุ่งนา	36	31	31	37	38	53	226
2	บ้านป่าเลา	5	5	8	8	3	3	32
3	บ้านวังผาลาด	8	5	2	3	10	3	31
4	วัดเทพนิมิต	3	2	4	6	3	4	22
5	บ้านเนินพยอม	7	9	11	5	7	10	49
6	บ้านน้ำพุพรหมานุสรณ์	4	2	2	3	3	2	16
7	ชุมชนบ้านหนองงาแซง	5	7	6	8	11	16	53
8	วัดทุ่งโพ	5	3	3	4	4	5	24
9	บ้านท่าชะอม	31	28	30	32	28	27	176
10	บ้านหนองกระทุ่ม	12	16	18	9	16	14	85
11	บ้านดงประดาพระ	3	10	13	13	9	8	56
12	บ้านประดาหัก	11	12	6	8	13	16	66
13	บ้านเขากวางทอง	6	10	13	16	11	19	75
14	วัดทุ่งหลวง (เจริญราษฎร์บำรุง)	9	8	5	12	9	7	50
15	บ้านเนินสาธารณ์	2	0	0	0	0	0	2
16	วัดห้วยพระจันทร์	4	8	17	8	8	11	56
17	วัดหัวเมือง	4	6	6	4	3	0	23
18	บ้านหนองจิกยาว	6	7	5	4	10	12	44
19	วัดหนองมะกอก	8	6	4	3	6	10	37
20	บ้านห้วยไผ่ขุย	5	6	6	7	11	4	39
21	วัดปทุมทอง	4	2	5	9	4	6	30
22	บ้านจิวงาม	9	11	10	9	7	6	52
23	วัดหนองยาง	14	15	6	12	10	10	67
24	วัดหนองบัว	12	11	12	19	19	20	93
25	บ้านล่อมเสือโฮก	2	3	4	4	3	9	25
26	บ้านทุ่งใหญ่	4	1	0	2	6	3	16
27	อนุบาลวัดหนองขุนชาติ (อุทิศพิทยาคาร)	259	268	299	313	323	357	1819
28	บ้านบ่อทับใต้	0	0	0	0	1	0	1
	รวมอำเภอหนองฉาง 28 โรงเรียน	478	492	526	558	576	635	3,265

(ข้อมูล ณ วันที่ 10 มิถุนายน 2567)

ตารางที่ 21 จำนวนสถานศึกษา จำนวนนักเรียนประถมศึกษา
จำแนกตามหน่วยงาน/โรงเรียน/ระดับชั้น (ต่อ)

ที่	หน่วยงาน/โรงเรียน	จำนวน (คน)						
		ป.1	ป.2	ป.3	ป.4	ป.5	ป.6	รวม
2	สพป.อุดรธานี เขต 2 (จำนวน 123 โรงเรียน) (ต่อ)	1,735	1,777	1,852	1,926	1,949	2,200	11,439
	อำเภอบ้านไร่ (จำนวน 51 โรงเรียน)	580	563	623	630	633	710	3,739
29	สง่ารวมราษฎร์	0	4	5	6	4	3	22
30	บ้านใหม่คลองเคียน	8	8	7	10	14	3	50
31	บ้านเขาลูกโล่	11	2	12	10	4	10	49
32	บ้านหนองอาสา	4	6	4	6	9	11	40
33	บ้านคลองโป่ง	2	3	5	1	4	1	16
34	ชุมชนบ้านเมืองการุ้ง มิตรภาพที่ 52	44	45	56	64	68	70	347
35	บ้านตะกรุด	6	5	3	1	1	5	21
36	บ้านหนองแกเชียงราย	1	2	1	2	1	0	7
37	บ้านคลองตะขาบ	7	2	3	1	3	3	19
38	บ้านวังพง	4	10	3	4	10	9	40
39	บ้านวังหิน	14	21	19	16	14	16	100
40	บ้านคลองหวาย	20	21	22	17	9	22	111
41	บ้านดง	8	10	9	3	4	6	40
42	วัดทองกลาง	18	18	29	23	24	22	134
43	บ้านน้ำพุ	19	25	21	23	20	20	128
44	บ้านทุ่งน้อย	3	3	1	7	14	7	35
45	บ้านบุง	10	9	6	7	5	12	49
46	วัดพุ่มป่าเพ็ญธรรม	6	8	6	6	4	3	33
47	บ้านใหม่ร่มเย็น	3	2	2	1	3	6	17
48	บ้านเจ้าวัด	17	15	19	12	20	21	104
49	บ้านห้วยพลู	2	7	9	4	5	5	32
50	บ้านนาทุ่งเชือก	3	2	5	8	9	4	31
51	วัดผาทั้ง	9	5	12	11	11	19	67
52	วัดห้วยแห้ง	7	10	12	18	13	11	71
53	บ้านจัน	10	10	6	7	5	11	49
54	บ้านหนองจอก	22	25	24	19	23	17	130
55	บ้านหนองไม้แก่น	6	10	12	14	6	9	57
56	บ้านหนองบ่มกล้วย	9	4	9	6	11	9	48
57	บ้านหินงามสามัคคี	8	5	8	7	8	8	44
58	บ้านลานคา	13	5	7	13	11	13	62
59	บ้านทุ่งนาสวน	3	6	9	6	3	6	33
60	บ้านร่องมะตุ๊ก	4	3	1	3	3	6	20
61	บ้านหนองฝาง	16	7	10	10	14	10	67

(ข้อมูล ณ วันที่ 10 มิถุนายน 2567)

ตารางที่ 21 จำนวนสถานศึกษา จำนวนนักเรียนประถมศึกษา
จำแนกตามหน่วยงาน/โรงเรียน/ระดับชั้น (ต่อ)

ที่	หน่วยงาน/โรงเรียน	จำนวน (คน)						
		ป.1	ป.2	ป.3	ป.4	ป.5	ป.6	รวม
2	สพป.อุทัยธานี เขต 2 (จำนวน 123 โรงเรียน)	1,735	1,777	1,852	1,926	1,949	2,200	11,439
	อำเภอบ้านไร่ (จำนวน 51 โรงเรียน) (ต่อ)	580	563	623	630	633	710	3,739
62	บ้านหู่ช้าง	25	31	20	39	40	28	183
63	บ้านซับสุราษฎร์	10	8	14	5	10	9	56
64	บ้านใหม่คลองอ้งวะ	30	24	32	35	19	35	175
65	บ้านอีมาดอิทราย	8	6	14	6	9	16	59
66	บ้านพุดอน	3	2	2	5	4	8	24
67	อนุบาลบ้านไร่	73	77	67	76	74	88	455
68	บ้านศาลากลาง	14	6	9	3	5	10	47
69	บ้านห้วยป่าปก	4	6	5	9	7	14	45
70	วัดสะพาน	5	5	3	7	4	13	37
71	บ้านหินตุ้ม	4	4	5	6	8	4	31
72	วัดทัพคล้าย	13	12	15	11	8	13	72
73	วัดทัพหมัน	33	27	36	36	42	43	217
74	วัดทัพหลวง	11	10	13	23	18	14	89
75	บ้านพุด่อ	3	0	3	0	0	3	9
76	บ้านใหม่หนองแก	7	8	6	5	10	7	43
77	บ้านห้วยบง	9	10	8	9	3	10	49
78	บ้านหน้าฝายบึงตาโพ	6	7	13	5	8	14	53
79	บ้านวังตอสามัคคี	5	2	1	4	7	3	22
	รวมอำเภอบ้านไร่ 51 โรงเรียน	580	563	623	630	633	710	3,739

(ข้อมูล ณ วันที่ 10 มิถุนายน 2567)

ตารางที่ 21 จำนวนสถานศึกษา จำนวนนักเรียนประถมศึกษา
จำแนกตามหน่วยงาน/โรงเรียน/ระดับชั้น (ต่อ)

ที่	หน่วยงาน/โรงเรียน	จำนวน (คน)						
		ป.1	ป.2	ป.3	ป.4	ป.5	ป.6	รวม
2	สพป.อุทัยธานี เขต 2 (จำนวน 123 โรงเรียน)	1,735	1,777	1,852	1,926	1,949	2,200	11,439
	อำเภอลานสัก (จำนวน 31 โรงเรียน)	518	577	553	581	572	681	3,482
80	บ้านน้ำรอบ	11	14	12	6	16	12	71
81	บ้านโกรกลึก	18	18	29	24	18	36	143
82	บ้านบุงกะเซอร์	1	2	2	3	1	2	11
83	วัดเขาผาแรต	2	1	4	3	7	2	19
84	บ้านเนินมะค่า	7	7	5	11	7	15	52
85	บ้านห้วยทราย	13	16	13	5	11	10	68
86	บ้านหนองม่วง	5	2	1	2	2	0	12
87	ชุมชนบ้านประดู่ยืน	11	12	5	7	5	10	50
88	บ้านทุ่งสามแห่ง	14	20	10	16	17	15	92
89	บ้านหนองผักกาด	11	12	12	17	17	16	85
90	บ้านทัพยายปอน	14	11	13	12	9	15	74
91	บ้านบุงอ้ายเจียม	17	31	27	42	32	44	193
92	ห้วยขาแข้งวิทยาคม	25	28	30	27	28	27	165
93	บ้านโป่งสามสิบ	13	21	11	8	18	22	93
94	บ้านห้วยเปล้า	35	56	34	50	46	55	276
95	บ้านปางไม้ไผ่	11	5	10	12	14	11	63
96	บ้านนาไร่เดียว	5	7	10	10	8	10	50
97	วัดเขาพระยาสังฆาราม	18	22	15	14	17	24	110
98	บ้านร่องตาที่	22	31	25	35	32	36	181
99	บ้านเพชรน้ำผึ้ง	16	15	15	13	13	8	80
100	อนุบาลลานสัก	126	112	122	107	115	132	714
101	บ้านบุงฝาง	12	5	9	6	7	7	46
102	บ้านน้ำวัง	9	5	4	10	7	14	49
103	บ้านเขาน้ำโจน	6	10	5	13	13	6	53
104	บ้านห้วยโคก	11	4	3	7	8	6	39
105	ชุมชนบ้านทุ่งนางาม	10	15	15	18	14	27	99
106	บ้านป่าอ้อ	10	7	17	16	12	19	81
107	วัดเขาช่องชัย	12	31	28	28	25	29	153
108	รัตนโกสินทร์2(สมโภชกรุงรัตนโกสินทร์ 200 ปี)	9	21	20	12	11	20	93
109	บ้านคลองชะนี	21	18	19	18	14	18	108
110	บ้านเขาวง	23	18	28	29	28	33	159
	รวมอำเภอลานสัก 31 โรงเรียน	518	577	553	581	572	681	3,482

(ข้อมูล ณ วันที่ 10 มิถุนายน 2567)

ตารางที่ 21 จำนวนสถานศึกษา จำนวนนักเรียนประถมศึกษา
จำแนกตามหน่วยงาน/โรงเรียน/ระดับชั้น (ต่อ)

ที่	หน่วยงาน/โรงเรียน	จำนวน (คน)						
		ป.1	ป.2	ป.3	ป.4	ป.5	ป.6	รวม
2	สพป.อุทัยธานี เขต 2 (จำนวน 123 โรงเรียน)	1,735	1,777	1,852	1,926	1,949	2,200	11,439
	อำเภอห้วยคต (จำนวน 13 โรงเรียน)	159	145	150	157	168	174	953
111	บ้านหนองล้นราษฎร์บำรุง	9	9	6	4	14	4	46
112	ชุมชนวัดสุวรรณบรรพต	9	8	9	7	8	9	50
113	บ้านหนองมะสัง	13	5	8	8	14	10	58
114	อนุบาลห้วยคต (บ้านชุมทหารวิทยา)	28	30	26	27	17	23	151
115	อนุบาลห้วยคต(บ้านหนองจอกพัฒนา)	2	0	0	7	1	7	17
116	บ้านหินโง่ง	6	8	7	8	1	4	34
117	ไทยรัฐวิทยา 58 (ห้วยคตสามัคคี)	26	24	22	32	26	33	163
118	บ้านโป่งข่อย	3	8	7	5	5	11	39
119	บ้านสมอทอง	27	22	20	14	30	27	140
120	บ้านคลองแห้งวิทยา	15	5	11	13	12	15	71
121	บ้านตลิ่งสูง	8	9	7	14	16	10	64
122	บ้านหนองผักแพว	4	6	10	4	4	7	35
123	บ้านกลาง	9	11	17	14	20	14	85
	รวมอำเภอห้วยคต 13 โรงเรียน	159	145	150	157	168	174	953
	รวมทั้งสิ้น 123 โรงเรียน	1,735	1,777	1,852	1,926	1,949	2,200	11,439

(ข้อมูล ณ วันที่ 10 มิถุนายน 2567)

ตารางที่ 21 จำนวนสถานศึกษา จำนวนนักเรียนประถมศึกษา
จำแนกตามหน่วยงาน/โรงเรียน/ระดับชั้น (ต่อ)

ที่	หน่วยงาน/โรงเรียน	จำนวน (คน)						
		ป.1	ป.2	ป.3	ป.4	ป.5	ป.6	รวม
3	สถานศึกษาเอกชน (จำนวน 6 โรงเรียน)	301	277	294	297	322	317	1,808
	อำเภอเมืองอุดรธานี (จำนวน 3 โรงเรียน)	108	111	117	134	144	145	759
1	พิทักษ์ศิษย์วิทยา	45	51	53	71	66	81	367
2	อนุศิษย์วิทยา 3	23	28	22	19	31	22	145
3	อนุศิษย์วิทยา 4	40	32	42	44	47	42	247
	รวมอำเภอเมืองอุดรธานี 3 โรงเรียน	108	111	117	134	144	145	759
	อำเภอหนองผาง (จำนวน 1 โรงเรียน)	84	73	83	75	86	84	485
4	ทองประสาทเวทย์	84	73	83	75	86	84	485
	รวมอำเภอหนองผาง 1 โรงเรียน	84	73	83	75	86	84	485
	อำเภอบ้านไร่ (จำนวน 2 โรงเรียน)	109	93	94	88	92	88	564
5	สีฟ้าพัฒนวิทย์	58	59	58	54	53	50	332
6	อนุบาลรัศมี	51	34	36	34	39	38	232
	รวมอำเภอบ้านไร่ 2 โรงเรียน	109	93	94	88	92	88	564
	รวมทั้งสิ้น 6 โรงเรียน	301	277	294	297	322	317	1,808
4	เทศบาลเมืองอุดรธานี (จำนวน 4 โรงเรียน)	88	109	100	108	130	128	663
	อำเภอเมืองอุดรธานี (จำนวน 4 โรงเรียน)	88	109	100	108	130	128	663
1	รร.เทศบาลวัดหลวงราชवास	39	51	54	49	53	59	305
2	รร.เทศบาลวัดธรรมโศภิต	5	10	8	8	10	11	52
3	รร.ชุมชนเทศบาลวัดมณีสถิตกปิฎการาม	32	30	27	33	38	36	196
4	รร.เทศบาลวัดอมฤตวารี	12	18	11	18	29	22	110
	รวมอำเภอเมืองอุดรธานี 4 โรงเรียน	88	109	100	108	130	128	663
	รวมทั้งสิ้น 4 โรงเรียน	88	109	100	108	130	128	663
5	สำนักบริหารงานการศึกษาพิเศษ	5	16	5	10	38	2	76
	อำเภอเมืองอุดรธานี (จำนวน 1 โรงเรียน)	5	16	5	10	38	2	76
1	รร.ศึกษาพิเศษอุดรธานี	5	16	5	10	38	2	76
	อำเภอเมืองอุดรธานี 1 โรงเรียน	5	16	5	10	38	2	76
	รวมทั้งสิ้น 1 โรงเรียน	5	16	5	10	38	2	76
	รวมนักเรียนประถมศึกษา ทุกสังกัด	2,991	3,069	3,184	3,282	3,431	3,663	19,620

(ข้อมูล ณ วันที่ 10 มิถุนายน 2567)

ตารางที่ 22 จำนวนสถานศึกษา จำนวนนักเรียนมัธยมศึกษาตอนต้น โรงเรียนขยายโอกาสทางการศึกษา
จำแนกตามหน่วยงาน/โรงเรียน/ระดับชั้น

ที่	หน่วยงาน/โรงเรียน	จำนวน (คน)			
		ม.1	ม.2	ม.3	รวม
1	สพป.อุทัยธานี เขต 1 (จำนวน 18 โรงเรียน)	228	226	236	690
	อำเภอเมืองอุทัยธานี (จำนวน 2 โรงเรียน)	15	25	15	55
1	บ้านเกาะเทพโศ	6	13	9	28
2	บ้านหนองโพธิ์	9	12	6	27
	รวมอำเภอเมืองอุทัยธานี 2 โรงเรียน	15	25	15	55
	อำเภอทัพทัน (จำนวน 6 โรงเรียน)	99	65	78	242
3	ชุมชนบ้านโคกหม้อ	8	10	11	29
4	บ้านโป่งแก้ง	21	13	14	48
5	บ้านวังเตย	19	14	18	51
6	บ้านสวนขวัญ	22	10	11	43
7	บ้านหนองขุย (นาคสวัสดิ์ประชาชนุเคราะห์)	16	13	18	47
8	บ้านหนองหญ้าปล้อง	13	5	6	24
	รวมอำเภอทัพทัน 6 โรงเรียน	99	65	78	242
	อำเภอสว่างอารมณ์ (จำนวน 9 โรงเรียน)	101	122	131	354
9	บ้านหนองตะเคียน	6	11	6	23
10	บ้านวังเกษตร	14	15	15	44
11	บ้านทุ่งมน	18	21	24	63
12	ชุมชนบ้านทุ่งสงบ	13	10	13	36
13	บ้านคลองข่อย	15	19	19	53
14	บ้านหนองกี้	3	5	7	15
15	บ้านหนองสมบูรณ์	8	15	10	33
16	วัดเขาหินเทิน	12	15	17	44
17	บ้านสระนารายณ์	12	11	20	43
	รวมอำเภอสว่างอารมณ์ 9 โรงเรียน	101	122	131	354
	อำเภอหนองขาหย่าง (จำนวน 1 โรงเรียน)	13	14	12	39
18	บ้านหลุมเข้า มิตรภาพที่ 117	13	14	12	39
	รวมอำเภอหนองขาหย่าง 1 โรงเรียน	13	14	12	39
	รวมทั้งสิ้น จำนวน 18 โรงเรียน	228	226	236	690

(ข้อมูล ณ วันที่ 10 มิถุนายน 2567)

ตารางที่ 22 จำนวนสถานศึกษา จำนวนนักเรียนมัธยมศึกษาตอนต้น โรงเรียนขยายโอกาสทางการศึกษา
จำแนกตามหน่วยงาน/โรงเรียน/ระดับชั้น (ต่อ)

ที่	หน่วยงาน/โรงเรียน	จำนวน (คน)			
		ม.1	ม.2	ม.3	รวม
2	สพป.อุทัยธานี เขต 2 (จำนวน 31 โรงเรียน)	561	489	464	1,514
	อำเภอหนองฉาง (จำนวน 6 โรงเรียน)	72	71	51	194
1	บ้านป่าเลา	5	8	6	19
2	บ้านหนองกระพุ่ม	9	13	12	34
3	บ้านประดาดหัก	20	17	11	48
4	วัดทุ่งหลวง (เจริญราษฎร์บำรุง)	12	10	5	27
5	วัดหนองมะกอก	10	7	4	21
6	วัดหนองบัว	16	16	13	45
	รวมอำเภอหนองฉาง 6 โรงเรียน	72	71	51	194
	อำเภอบ้านไร่ (จำนวน 11 โรงเรียน)	203	180	170	553
7	บ้านใหม่คลองเคียน	15	4	10	29
8	บ้านเขาลูกโล่	10	3	6	19
10	บ้านคลองหวาย	9	13	4	26
11	บ้านน้ำพุ	32	24	24	80
9	วัดห้วยแห้ง	9	10	9	28
12	บ้านจัน	13	7	6	26
13	บ้านหนองฝาง	20	20	15	55
14	บ้านหู่ช้าง	20	21	17	58
15	บ้านอีมาดอีทราย	25	30	25	80
16	วัดสะพาน	5	11	9	25
17	วัดทัพหมัน	45	37	45	127
	รวมอำเภอบ้านไร่ 11 โรงเรียน	203	180	170	553

(ข้อมูล ณ วันที่ 10 มิถุนายน 2567)

ตารางที่ 22 จำนวนสถานศึกษา จำนวนนักเรียนมัธยมศึกษาตอนต้น โรงเรียนขยายโอกาสทางการศึกษา
จำแนกตามหน่วยงาน/โรงเรียน/ระดับชั้น (ต่อ)

ที่	หน่วยงาน/โรงเรียน	จำนวน (คน)			
		ม.1	ม.2	ม.3	รวม
2	สพป.อุทัยธานี เขต 2 (จำนวน 31 โรงเรียน)	561	489	464	1,514
	อำเภอลานสัก (จำนวน 11 โรงเรียน)	257	195	213	665
18	บ้านโกรกลี	36	22	33	91
19	บ้านเนินมะค่า	10	8	6	24
20	บ้านทุ่งสามแห่ง	16	19	23	58
21	บ้านบุงอ้ายเจียม	46	34	28	108
22	ห้วยขาแข้งวิทยาคม	38	24	16	78
23	บ้านโป่งสามสิบ	14	14	19	47
24	บ้านห้วยเปกล้า	32	35	29	96
25	วัดเขาพระยาสังฆาราม	20	11	10	41
26	ชุมชนบ้านทุ่งนางาม	15	9	24	48
27	บ้านป่าอ้อ	13	9	7	29
28	รัตนโกสินทร์2(สมโภชกรุงรัตนโกสินทร์ 200 ปี)	17	10	18	45
	รวมอำเภอลานสัก 11 โรงเรียน	257	195	213	665
	อำเภอห้วยคต (จำนวน 3 โรงเรียน)	29	43	30	102
29	บ้านหนองมะสัง	8	9	7	24
30	บ้านกลาง	7	17	7	31
31	บ้านตลิ่งสูง	14	17	16	47
	รวมอำเภอห้วยคต 3 โรงเรียน	29	43	30	102
	รวมทั้งสิ้น จำนวน 31 โรงเรียน	561	489	464	1,514
3	เทศบาลเมืองอุทัยธานี (จำนวน 2 โรงเรียน)	107	76	67	250
	อำเภอเมืองอุทัยธานี (จำนวน 2 โรงเรียน)	107	76	67	250
1	เทศบาลวัดหลวงราชवास	62	50	41	153
2	ชุมชนเทศบาลวัดมณีสถิตกปิฎฐาราม	45	26	26	97
	รวมอำเภอเมืองอุทัยธานี 2 โรงเรียน	107	76	67	250
	รวมทั้งสิ้น จำนวน 2 โรงเรียน	107	76	67	250
	รวมนักเรียน ม.ต้น โรงเรียนขยายโอกาส ทุกสังกัด	896	791	767	2,454

(ข้อมูล ณ วันที่ 10 มิถุนายน 2567)

ตารางที่ 23 จำนวนสถานศึกษา จำนวนนักเรียนมัธยมศึกษาตอนต้น
จำแนกตามหน่วยงาน/โรงเรียน/ระดับชั้น

ที่	หน่วยงาน/โรงเรียน	จำนวน (คน)			
		ม.1	ม.2	ม.3	รวม
1	สพม.อนชน (จำนวน 21 โรงเรียน)	2,349	2,198	2,292	6,839
	อำเภอเมืองอุทัยธานี (จำนวน 3 โรงเรียน)	505	430	452	1,387
1	อุทัยวิทยาคม	413	372	374	1,159
2	พุทธมงคลวิทยา	69	48	57	174
3	หนองเต่าวิทยา	23	10	21	54
	รวมอำเภอเมืองอุทัยธานี 3 โรงเรียน	505	430	452	1,387
	อำเภอทัพทัน (จำนวน 2 โรงเรียน)	257	254	241	752
4	ทัพทันอนุสรณ์	175	167	154	496
5	ตลุกคู่วิทยาคม	82	87	87	256
	รวมอำเภอทัพทัน 2 โรงเรียน	257	254	241	752
	อำเภอสว่างอารมณ์ (จำนวน 2 โรงเรียน)	135	137	161	433
6	สว่างอารมณ์วิทยาคม	100	81	99	280
7	ป๋ออย่างวิทยา	35	56	62	153
	รวมอำเภอสว่างอารมณ์ 2 โรงเรียน	135	137	161	433
	อำเภอหนองขาหย่าง (จำนวน 2 โรงเรียน)	91	88	91	270
8	หนองขาหย่างวิทยา	41	49	54	144
9	กาญจนภิเษกวิทยาลัย อุทัยธานี	50	39	37	126
	รวมอำเภอหนองขาหย่าง 2 โรงเรียน	91	88	91	270
	อำเภอหนองฉาง (จำนวน 3 โรงเรียน)	513	499	497	1,509
10	หนองฉางวิทยา	420	416	409	1,245
11	ทุ่งโพวิทยา	20	21	31	72
12	บ้านทุ่งนาววิทยา	73	62	57	192
	อำเภอหนองฉาง 2 โรงเรียน	513	499	497	1,509
	อำเภอบ้านไร่ (จำนวน 5 โรงเรียน)	554	489	544	1,587
13	บ้านไร่วิทยา	380	328	328	1,036
14	การุ้งวิทยาคม	69	81	84	234
15	ทองหลางวิทยาคม	49	22	39	110
16	หนองจอกประชานุสรณ์	25	33	58	116
17	วังหินวิทยาคม	31	25	35	91
	อำเภอบ้านไร่ 5 โรงเรียน	554	489	544	1,587

(ข้อมูล ณ วันที่ 10 มิถุนายน 2567)

ตารางที่ 23 จำนวนสถานศึกษา จำนวนนักเรียนมัธยมศึกษาตอนต้น
จำแนกตามหน่วยงาน/โรงเรียน/ระดับชั้น (ต่อ)

ที่	สังกัด/โรงเรียน	จำนวน (คน)			
		ม.1	ม.2	ม.3	รวม
1	สพม.อนชน (จำนวน 21 โรงเรียน)	2,349	2,198	2,292	6,839
	อำเภอแลนสัก (จำนวน 2 โรงเรียน)	179	184	192	555
18	แลนสักวิทยา	129	138	140	407
19	ร่องตาวัดวิทยา	50	46	52	148
	รวมอำเภอแลนสัก 2 โรงเรียน	179	184	192	555
	อำเภอห้วยคต (จำนวน 2 โรงเรียน)	115	117	114	346
20	ห้วยคตพิทยาคม	85	80	81	246
21	สมอทองปทีปพลีผลอุปถัมภ์	30	37	33	100
	รวมอำเภอห้วยคต 2 โรงเรียน	115	117	114	346
	รวมทั้งสิ้น 21 โรงเรียน	2,349	2,198	2,292	6,839
2	สถานศึกษาเอกชน (จำนวน 2 โรงเรียน)	535	426	401	1,362
	อำเภอเมืองอุดรธานี (จำนวน 1 โรงเรียน)	106	96	69	271
1	พระสุธรรมยานเถระวิทยา	106	96	69	271
	อำเภอเมืองอุดรธานี 1 โรงเรียน	106	96	69	271
	อำเภอหนองจาง (จำนวน 1 โรงเรียน)	429	330	332	1,091
2	อุทัยธรรมานวัตรวิทยา	429	330	332	1,091
	อำเภอหนองจาง 1 โรงเรียน	429	330	332	1,091
	รวมทั้งสิ้น 2 โรงเรียน	535	426	401	1,362
3	สำนักงานพระพุทธศาสนาแห่งชาติ (จำนวน 2 โรงเรียน)	12	9	4	25
	อำเภอเมืองอุดรธานี (จำนวน 1 โรงเรียน)	9	6	3	18
1	โรงเรียนพระปริยัติธรรม แผนกสามัญศึกษา วัดมณีสถิตกปิฏฐาราม	9	6	3	18
	รวมอำเภอเมือง 1 โรงเรียน	9	6	3	18
	อำเภอหนองจาง (จำนวน 1 โรงเรียน)	3	3	1	7
2	โรงเรียนอุทานอุทิศธรรมวิทยา	3	3	1	7
	รวมอำเภอหนองจาง 1 โรงเรียน	3	3	1	7
	รวมทั้งสิ้น 2 โรงเรียน	12	9	4	25

(ข้อมูล ณ วันที่ 10 มิถุนายน 2567)

ตารางที่ 23 จำนวนสถานศึกษา จำนวนนักเรียนมัธยมศึกษาตอนต้น
จำแนกตามหน่วยงาน/โรงเรียน/ระดับชั้น (ต่อ)

ที่	สังกัด/โรงเรียน	จำนวน (คน)			
		ม.1	ม.2	ม.3	รวม
4	สำนักบริหารงานการศึกษาพิเศษ	8	5	5	18
	อำเภอเมืองอุทัยธานี (จำนวน 1 โรงเรียน)	8	5	5	18
1	โรงเรียนศึกษาพิเศษอุทัยธานี	8	5	5	18
	อำเภอเมืองอุทัยธานี 1 โรงเรียน	8	5	5	18
	รวมทั้งสิ้น 1 โรงเรียน	8	5	5	18
	รวมมัธยมศึกษาตอนต้น ทุกสังกัด	2,904	2,638	2,702	8,244

(ข้อมูล ณ วันที่ 10 มิถุนายน 2567)

หมายเหตุ จำนวนนักเรียนมัธยมศึกษาตอนต้น หากรวมกับจำนวนนักเรียนมัธยมศึกษาตอนต้นของโรงเรียน
ขยายโอกาส จะมีจำนวนทั้งสิ้น 10,698 คน

ระดับชั้น	จำนวน (คน)			
	ม.1	ม.2	ม.3	รวม
รวมมัธยมศึกษาตอนต้น ทุกสังกัด	2,904	2,638	2,702	8,244
รวมนักเรียน ม.ต้น โรงเรียนขยายโอกาส ทุกสังกัด	896	791	767	2,454
รวมนักเรียนมัธยมศึกษาตอนต้นทั้งหมด	3,800	3,429	3,469	10,698

(ข้อมูล ณ วันที่ 10 มิถุนายน 2567)

ตารางที่ 24 จำนวนสถานศึกษา จำนวนนักเรียนมัธยมศึกษาตอนปลาย
จำแนกตามหน่วยงาน/โรงเรียน/ระดับชั้น

ที่	สังกัด/โรงเรียน	จำนวน (คน)			
		ม.4	ม.5	ม.6	รวม
1	สพม.อนชน (จำนวน 21 โรงเรียน)	2,004	1,950	1,917	5,871
	อำเภอเมืองอุดรธานี (จำนวน 3 โรงเรียน)	367	377	349	1,093
1	อุทัยวิทยาคม	338	327	315	980
2	พุทธมงคลวิทยา	19	37	31	87
3	หนองเต่าวิทยา	10	13	3	26
	อำเภอเมืองอุดรธานี 3 โรงเรียน	367	377	349	1,093
	อำเภอทับทัน (จำนวน 2 โรงเรียน)	193	200	229	622
4	ทับทันอนุสรณ์	125	105	125	355
5	ตลุกคู่วิทยาคม	68	95	104	267
	รวมอำเภอทับทัน 2 โรงเรียน	193	200	229	622
	อำเภอสว่างอารมณ์ (จำนวน 2 โรงเรียน)	119	140	134	393
6	สว่างอารมณ์วิทยาคม	84	91	91	266
7	ป๋ออย่างวิทยา	35	49	43	127
	รวมอำเภอสว่างอารมณ์ 2 โรงเรียน	119	140	134	393
	อำเภอหนองขาหย่าง (จำนวน 2 โรงเรียน)	64	83	63	210
8	หนองขาหย่างวิทยา	28	41	23	92
9	กาญจนภิเษกวิทยาลัย อุดรธานี	36	42	40	118
	รวมอำเภอหนองขาหย่าง 2 โรงเรียน	64	83	63	210
	อำเภอหนองจาง (จำนวน 3 โรงเรียน)	494	454	426	1,374
10	หนองจางวิทยา	410	384	365	1,159
11	ทุ่งโพวิทยา	18	20	16	54
12	บ้านทุ่งนาวิทยา	66	50	45	161
	รวมอำเภอหนองจาง 3 โรงเรียน	494	454	426	1,374
	อำเภอบ้านไร่ (จำนวน 5 โรงเรียน)	476	447	447	1,370
13	บ้านไร่วิทยา	322	302	306	930
14	กาจวิทยา	56	84	63	203
15	ทองหลางวิทยาคม	27	12	23	62
16	หนองจอกประชานุสรณ์	40	24	33	97
17	วังหินวิทยาคม	31	25	22	78
	รวมอำเภอบ้านไร่ 5 โรงเรียน	476	447	447	1,370

(ข้อมูล ณ วันที่ 10 มิถุนายน 2567)

ตารางที่ 24 จำนวนสถานศึกษา จำนวนนักเรียนมัธยมศึกษาตอนปลาย
จำแนกตามหน่วยงาน/โรงเรียน/ระดับชั้น (ต่อ)

ที่	สังกัด/โรงเรียน	จำนวน (คน)			
		ม.4	ม.5	ม.6	รวม
1	สพม.อนชน (จำนวน 21 โรงเรียน)	2,004	1,950	1,917	5,871
	อำเภอลานสัก (จำนวน 2 โรงเรียน)	180	168	195	543
18	ลานสักวิทยา	142	131	142	415
19	ร่องตาวีวิทยา	38	37	53	128
	รวมอำเภอลานสัก 2 โรงเรียน	180	168	195	543
	อำเภอห้วยคต (จำนวน 2 โรงเรียน)	111	81	74	266
20	ห้วยคตพิทยาคม	87	60	57	204
21	สมอทองปีที่พลีผลอุบลมภ์	24	21	17	62
	รวมอำเภอห้วยคต 2 โรงเรียน	111	81	74	266
	รวมทั้งสิ้น 21 โรงเรียน	2,004	1,950	1,917	5,871
2	สถานศึกษาเอกชน (จำนวน 2 โรงเรียน)	395	370	315	1,080
	อำเภอเมืองอุทัยธานี (จำนวน 1 โรงเรียน)	52	63	38	153
1	พระสุธรรมยานเถระวิทยา	52	63	38	153
	รวมอำเภอเมืองอุทัยธานี 1 โรงเรียน	52	63	38	153
	อำเภอหนองฉาง (จำนวน 1 โรงเรียน)	343	307	277	927
2	อุทัยธรรมานวัตรวิทยา	343	307	277	927
	รวมอำเภอหนองฉาง 1 โรงเรียน	343	307	277	927
	รวมทั้งสิ้น 2 โรงเรียน	395	370	315	1,080
3	สำนักงานพระพุทธศาสนาแห่งชาติ (จำนวน 2 โรงเรียน)	-	4	3	7
	อำเภอเมืองอุทัยธานี (จำนวน 1 โรงเรียน)	-	-	-	-
1	โรงเรียนพระปริยัติธรรม แผนกสามัญศึกษา วัดมณีสถิตกปิฏฐาราม	-	-	-	-
	รวมอำเภอเมืองอุทัยธานี 1 โรงเรียน	-	-	-	-
	อำเภอหนองฉาง (จำนวน 1 โรงเรียน)	-	4	3	7
2	โรงเรียนอุทานอุทิศธรรมวิทยา	-	4	3	7
	รวมอำเภอหนองฉาง 1 โรงเรียน	-	4	3	7
	รวมทั้งสิ้น 2 โรงเรียน	-	4	3	7

(ข้อมูล ณ วันที่ 10 มิถุนายน 2567)

ตารางที่ 24 จำนวนสถานศึกษา จำนวนนักเรียนมัธยมศึกษาตอนปลาย
จำแนกตามหน่วยงาน/โรงเรียน/ระดับชั้น (ต่อ)

ที่	สังกัด/โรงเรียน	จำนวน (คน)			
		ม.4	ม.5	ม.6	รวม
4	สำนักบริหารงานการศึกษาพิเศษ	2	-	1	3
	อำเภอเมืองอุทัยธานี (จำนวน 1 โรงเรียน)	2	-	1	3
1	โรงเรียนศึกษาพิเศษอุทัยธานี	2	-	1	3
	อำเภอเมืองอุทัยธานี 1 โรงเรียน	2	-	1	3
	รวมทั้งสิ้น 2 โรงเรียน	2	-	1	3
	รวมนักเรียนมัธยมศึกษาตอนปลาย ทุกสังกัด	2,401	2,324	2,236	6,961

(ข้อมูล ณ วันที่ 10 มิถุนายน 2567)

ตารางที่ 25 จำนวนนักเรียนระดับ ปวช. จำแนกตามสังกัด/ระดับชั้น

ที่	หน่วยงาน/สถานศึกษา	จำนวน (คน)			
		ปวช.1	ปวช.2	ปวช.3	รวม
1	สำนักงานคณะกรรมการการอาชีวศึกษา (จำนวน 3 แห่ง)	543	545	660	1,748
	อำเภอเมืองอุทัยธานี (จำนวน 3 แห่ง)	543	545	660	1,748
1	วิทยาลัยเทคนิคอุทัยธานี	381	327	457	1,165
2	วิทยาลัยเกษตรและเทคโนโลยีอุทัยธานี	117	169	133	419
3	วิทยาลัยสารพัดช่างอุทัยธานี	45	49	70	164
	รวมอำเภอเมืองอุทัยธานี 3 แห่ง	543	545	660	1,748
	รวมทั้งสิ้น 3 แห่ง	543	545	660	1,748
2	สถาบันวิทยาลัยชุมชน กระทรวงการ อุดมศึกษา วิทยาศาสตร์ วิจัยและ นวัตกรรม (จำนวน 1 แห่ง)	100	51	74	225
	อำเภอบ้านไร่ (จำนวน 1 แห่ง)	100	51	74	225
1	วิทยาลัยชุมชนอุทัยธานี	100	51	74	225
	รวมอำเภอบ้านไร่	100	51	74	225
	รวมทั้งสิ้น 1 แห่ง	100	51	74	225
	รวมนักศึกษา ปวช. ทุกสังกัด	643	596	734	1,973

(ข้อมูล ณ วันที่ 10 มิถุนายน 2567)

ตารางที่ 26 จำนวนนักศึกษาระดับ ปวส. จำแนกตามสังกัด/ระดับชั้น

ที่	หน่วยงาน/สถานศึกษา	จำนวน (คน)		
		ปวส.1	ปวส.2	รวม
1	สำนักงานคณะกรรมการการอาชีวศึกษา (จำนวน 3 แห่ง)	518	518	1,036
	อำเภอเมืองอุทัยธานี (จำนวน 3 แห่ง)	518	518	1,036
1	วิทยาลัยเทคนิคอุทัยธานี	309	367	676
2	วิทยาลัยเกษตรและเทคโนโลยีอุทัยธานี	71	45	116
3	วิทยาลัยสารพัดช่างอุทัยธานี	138	106	244
	รวมอำเภอเมืองอุทัยธานี 3 แห่ง	518	518	1,036
	รวมทั้งสิ้น 3 แห่ง	518	518	1,036
2	สถาบันวิทยาลัยชุมชน กระทรวงการ อุดมศึกษา วิทยาศาสตร์ วิจัยและ นวัตกรรม (จำนวน 1 แห่ง)	172	148	320
	อำเภอบ้านไร่ (จำนวน 1 แห่ง)	172	148	320
1	วิทยาลัยชุมชนอุทัยธานี	172	148	320
	รวมอำเภอบ้านไร่	172	148	320
	รวมทั้งสิ้น 1 แห่ง	172	148	320
	รวมนักศึกษา ปวส. ทุกสังกัด	690	666	1,356

(ข้อมูล ณ วันที่ 10 มิถุนายน 2567)

ตารางที่ 27 จำนวนนักศึกษาระดับอนุปริญา สังกัดสถาบันวิทยาลัยชุมชน กระทรวงการอุดมศึกษา วิทยาศาสตร์ วิจัยและนวัตกรรม

ที่	สถานศึกษา	จำนวน (คน)
		รวม
1	วิทยาลัยชุมชนอุทัยธานี	269
รวมนักศึกษาระดับอนุปริญา		269

(ข้อมูล ณ วันที่ 10 มิถุนายน 2567)

ตารางที่ 28 จำนวนนักศึกษาระดับปริญา จำแนกตามสังกัด/ระดับการศึกษา

ที่	หน่วยงาน/สถานศึกษา	จำนวน (คน/รูป)		
		ปริญาตรี	ปริญาโท	รวม
1	สำนักงานคณะกรรมการการอาชีวศึกษา (จำนวน 1 แห่ง)	109		109
	อำเภอเมืองอุทัยธานี (จำนวน 3 แห่ง)	109		109
1	วิทยาลัยเทคนิคอุทัยธานี	66		66
2	วิทยาลัยเกษตรและเทคโนโลยีอุทัยธานี	43		43
	รวมอำเภอเมืองอุทัยธานี 3 แห่ง	109		109
	รวมทั้งสิ้น 3 แห่ง	109		109
2	กระทรวงการอุดมศึกษา วิทยาศาสตร์ วิจัยและนวัตกรรม (จำนวน 2 แห่ง)	507	83	590
	อำเภอเมืองอุทัยธานี (จำนวน 1 แห่ง)	311	61	372
1	มหาวิทยาลัยรามคำแหง	311	61	372
	รวมอำเภอเมืองอุทัยธานี 1 แห่ง	311	61	372
	อำเภอหนองฉาง (จำนวน 1 แห่ง)	196	22	218
2	มหาวิทยาลัยมหาจุฬาลงกรณราชวิทยาลัย วิทยาลัยสงฆ์อุทัยธานี	196	22	218
	รวมอำเภอหนองฉาง 1 แห่ง	196	22	218
	รวมทั้งสิ้น 2 แห่ง	507	83	590
รวมนักศึกษปริญาตรี ทุกสังกัด		616	83	699

(ข้อมูล ณ วันที่ 10 มิถุนายน 2567)

หมายเหตุ มหาวิทยาลัยมหาจุฬาลงกรณราชวิทยาลัย วิทยาลัยสงฆ์อุทัยธานี มีนิสิต หลักสูตรประกาศนียบัตร การบริหารกิจการคณะสงฆ์ (ป.บส.) จำนวน 19 รูป

ตารางที่ 29 จำนวนนักเรียนรับจริงจำแนกประเภทความพิการ ของศูนย์การศึกษาพิเศษ ประจำจังหวัดอุทัยธานี

ลำดับที่	ประเภทความพิการ	จำนวน
1	บกพร่องทางการเห็น	4
2	บกพร่องทางการได้ยิน	3
3	บกพร่องทางสติปัญญา	41
4	บกพร่องทางร่างกายหรือสุขภาพ	17
5	บกพร่องทางการเรียนรู้	2
6	บกพร่องทางการพูดและภาษา	1
7	บกพร่องทางพฤติกรรมหรืออารมณ์	1
8	ออทิสติก	38
9	ความพิการซ้อน	54
รวม		161

(ข้อมูล ณ วันที่ 10 มิถุนายน 2567)

ข้อมูลด้านการศึกษาเชิงคุณภาพ

ตารางที่ 30 ผลการทดสอบทางการศึกษาระดับชาติขั้นพื้นฐาน (O-NET) สาระการเรียนรู้ภาษาไทย ระดับชั้นประถมศึกษาปีที่ 6 ปีการศึกษา 2561-2566

ระดับ	ปี 2561	ปี 2562	ปี 2563	ปี 2564	ปี 2565	ปี 2566
ประเทศ	55.90	49.07	56.20	50.38	53.89	57.30
ภาคเหนือ	56.72	49.82	57.34	51.39	54.71	58.34
ภาค 18	55.00	48.39	55.89	50.59	53.27	56.97
จังหวัด	55.03	48.51	55.35	49.77	53.20	57.04
สพป.	54.47	48.33	54.97	49.03	52.74	56.72
สช.	60.53	52.22	59.04	56.27	57.23	60.29
ท้องถิ่น	52.08	43.12	50.91	51.89	53.19	55.77

จากตาราง แสดงผลการทดสอบทางการศึกษาระดับชาติขั้นพื้นฐาน (O-NET) สาระการเรียนรู้ภาษาไทย ระดับชั้นประถมศึกษาปีที่ 6 เปรียบเทียบปีการศึกษา 2561 - 2566 พบว่า ในภาพรวมของจังหวัด มีคะแนนเฉลี่ยต่ำกว่าระดับประเทศ เมื่อแยกตามสังกัดพบว่า คะแนนเฉลี่ยสาระการเรียนรู้ภาษาไทย ของสถานศึกษาสังกัด สช. สูงกว่าคะแนนเฉลี่ยระดับประเทศ ดังแผนภูมิที่ 1

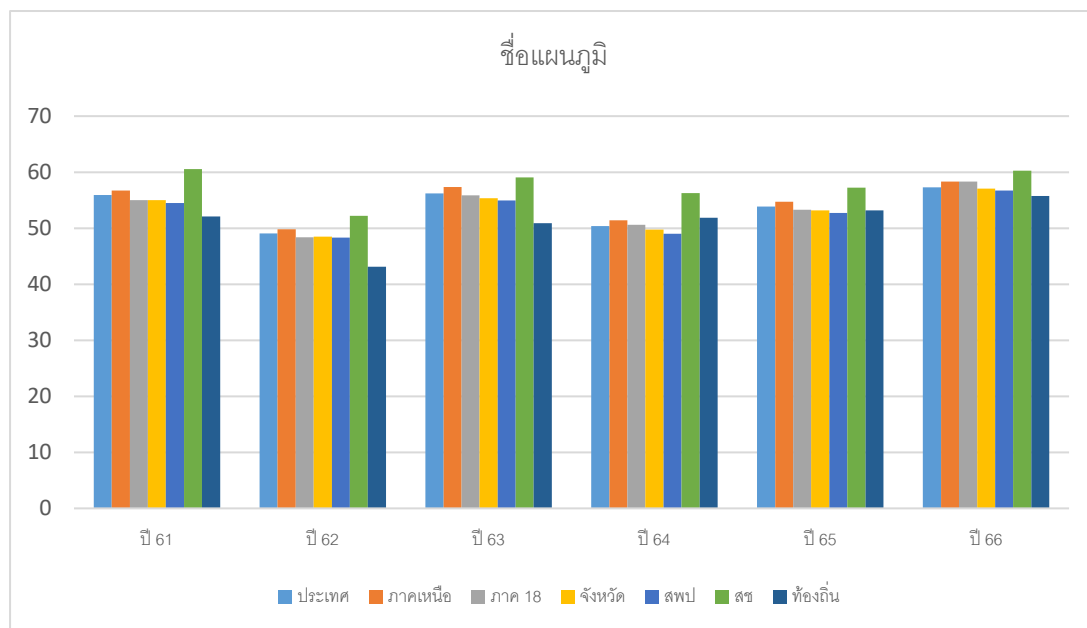

แผนภูมิที่ 1 แสดงผลการทดสอบทางการศึกษาระดับชาติขั้นพื้นฐาน (O-NET) สาระการเรียนรู้ภาษาไทย ระดับชั้นประถมศึกษาปีที่ 6 เปรียบเทียบปีการศึกษา 2561-2566

ตารางที่ 31 ผลการทดสอบทางการศึกษาระดับชาตินิยมขั้นพื้นฐาน (O-NET) สาระการเรียนรู้ภาษาอังกฤษ ระดับชั้นประถมศึกษาปีที่ 6 ปีการศึกษา 2561-2566

ระดับ	ปี 2561	ปี 2562	ปี 2563	ปี 2564	ปี 2565	ปี 2566
ประเทศ	39.24	34.42	43.55	39.22	37.62	37.32
ภาคเหนือ	39.96	35.03	45.43	40.40	38.42	38.24
ภาค 18	37.01	31.89	42.00	37.58	34.99	35.13
จังหวัด	35.02	30.09	38.80	34.90	33.02	33.99
สปป.	34.19	29.63	37.62	34.18	32.43	33.58
สช.	42.45	34.92	47.29	41.30	38.85	37.76
ท้องถิ่น	33.10	27.76	36.48	36.35	30.99	33.77

จากตาราง แสดงผลการทดสอบทางการศึกษาระดับชาตินิยมขั้นพื้นฐาน (O-NET) สาระการเรียนรู้ภาษาอังกฤษ ระดับชั้นประถมศึกษาปีที่ 6 เปรียบเทียบปีการศึกษา 2561-2566 พบว่า ในภาพรวมของจังหวัดมีคะแนนเฉลี่ยต่ำกว่าระดับประเทศ เมื่อแยกตามสังกัด พบว่าคะแนนเฉลี่ยสาระการเรียนรู้ภาษาอังกฤษของสถานศึกษาสังกัด สช. สูงกว่าคะแนนเฉลี่ยระดับประเทศ ดังแผนภูมิที่ 2

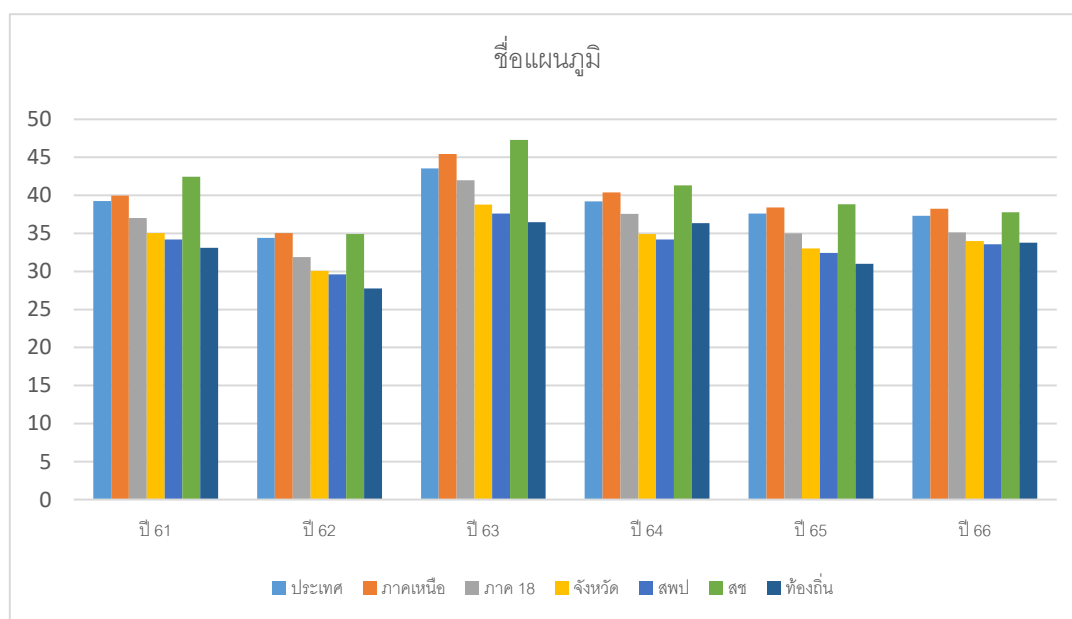

แผนภูมิที่ 2 แสดงผลการทดสอบทางการศึกษาระดับชาตินิยมขั้นพื้นฐาน (O-NET) สาระการเรียนรู้ภาษาอังกฤษ ระดับชั้นประถมศึกษาปีที่ 6 เปรียบเทียบปีการศึกษา 2561-2566

ตารางที่ 32 ผลการทดสอบทางการศึกษาระดับชาตินิยมขั้นพื้นฐาน (O-NET) สาระการเรียนรู้คณิตศาสตร์ ระดับชั้นประถมศึกษาปีที่ 6 ปีการศึกษา 2561-2566

ระดับ	ปี 2561	ปี 2562	ปี 2563	ปี 2564	ปี 2565	ปี 2566
ประเทศ	37.50	32.90	29.99	36.83	28.06	29.96
ภาคเหนือ	38.06	33.29	30.47	37.06	28.39	30.00
ภาค 18	35.62	31.75	29.54	36.45	27.27	29.24
จังหวัด	35.38	31.09	28.35	35.71	27.27	29.37
สพป.	34.88	30.71	28.22	35.35	26.76	29.20
สช.	39.25	35.06	29.44	38.97	32.20	31.52
ท้องถิ่น	35.73	29.23	27.37	36.13	25.90	27.37

จากตาราง แสดงผลการทดสอบทางการศึกษาระดับชาตินิยมขั้นพื้นฐาน (O-NET) สาระการเรียนรู้คณิตศาสตร์ ระดับชั้นประถมศึกษาปีที่ 6 เปรียบเทียบปีการศึกษา 2561-2566 พบว่า ในภาพรวมของจังหวัด มีคะแนนเฉลี่ยต่ำกว่าระดับประเทศ เมื่อแยกตามสังกัด พบว่าคะแนนเฉลี่ยสาระการเรียนรู้คณิตศาสตร์ของ สถานศึกษาสังกัด สช. สูงกว่าคะแนนเฉลี่ยระดับประเทศ ดังแผนภูมิที่ 3

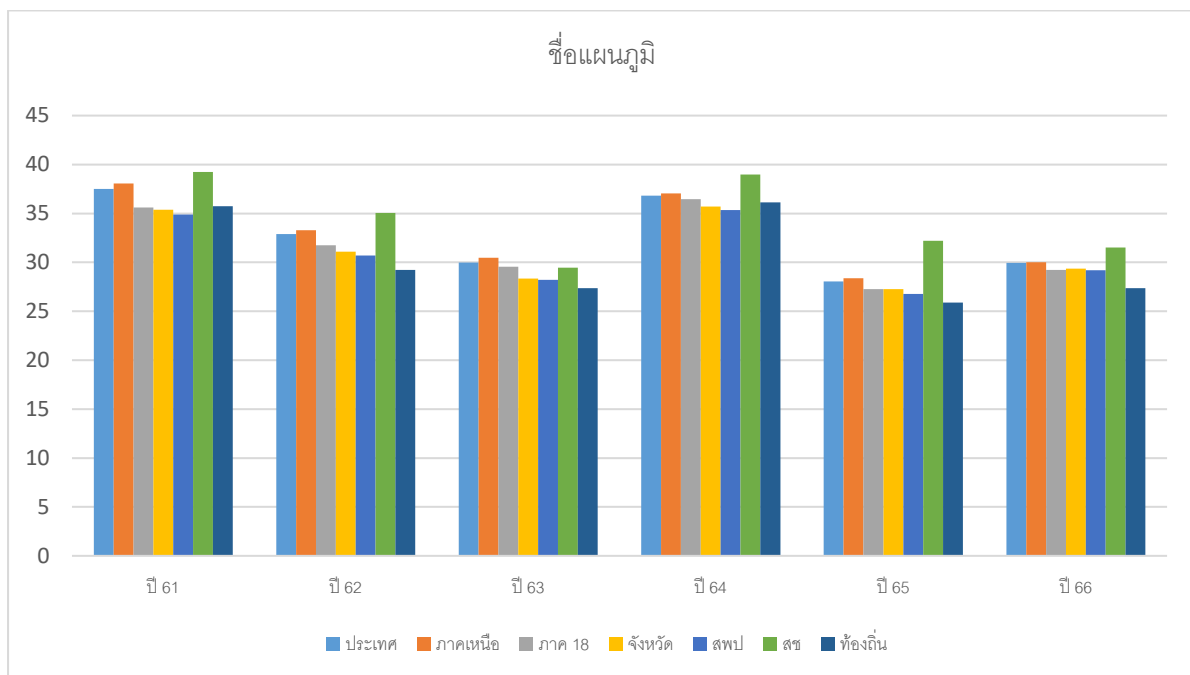

แผนภูมิที่ 3 แสดงผลการทดสอบทางการศึกษาระดับชาตินิยมขั้นพื้นฐาน (O-NET) สาระการเรียนรู้คณิตศาสตร์ ระดับชั้นประถมศึกษาปีที่ 6 เปรียบเทียบปีการศึกษา 2561-2566

ตารางที่ 33 ผลการทดสอบทางการศึกษาระดับชาติขั้นพื้นฐาน (O-NET) สาระการเรียนรู้วิทยาศาสตร์ ระดับชั้นประถมศึกษาปีที่ 6 ปีการศึกษา 2561-2566

ระดับ	ปี 2561	ปี 2562	ปี 2563	ปี 2564	ปี 2565	ปี 2566
ประเทศ	39.93	35.55	38.78	34.31	39.34	40.75
ภาคเหนือ	40.03	35.85	39.07	34.58	39.62	41.01
ภาค 18	38.78	34.50	38.34	34.20	38.27	40.13
จังหวัด	38.42	34.22	37.13	33.65	38.21	39.53
สพป.	38.01	33.90	36.94	33.31	37.56	39.20
สช.	41.99	37.08	38.18	36.83	43.13	42.57
ท้องถิ่น	37.67	33.91	35.68	33.53	40.63	39.52

จากตาราง แสดงผลการทดสอบทางการศึกษาระดับชาติขั้นพื้นฐาน (O-NET) สาระการเรียนรู้วิทยาศาสตร์ ระดับชั้นประถมศึกษาปีที่ 6 เปรียบเทียบปีการศึกษา 2561-2566 พบว่า ในภาพรวมของจังหวัด มีคะแนนเฉลี่ยต่ำกว่าระดับประเทศ เมื่อแยกตามสังกัด พบว่าคะแนนเฉลี่ยสาระการเรียนรู้วิทยาศาสตร์ ของสถานศึกษาสังกัด สช. สูงกว่าคะแนนเฉลี่ยระดับประเทศ ดังแผนภูมิที่ 4

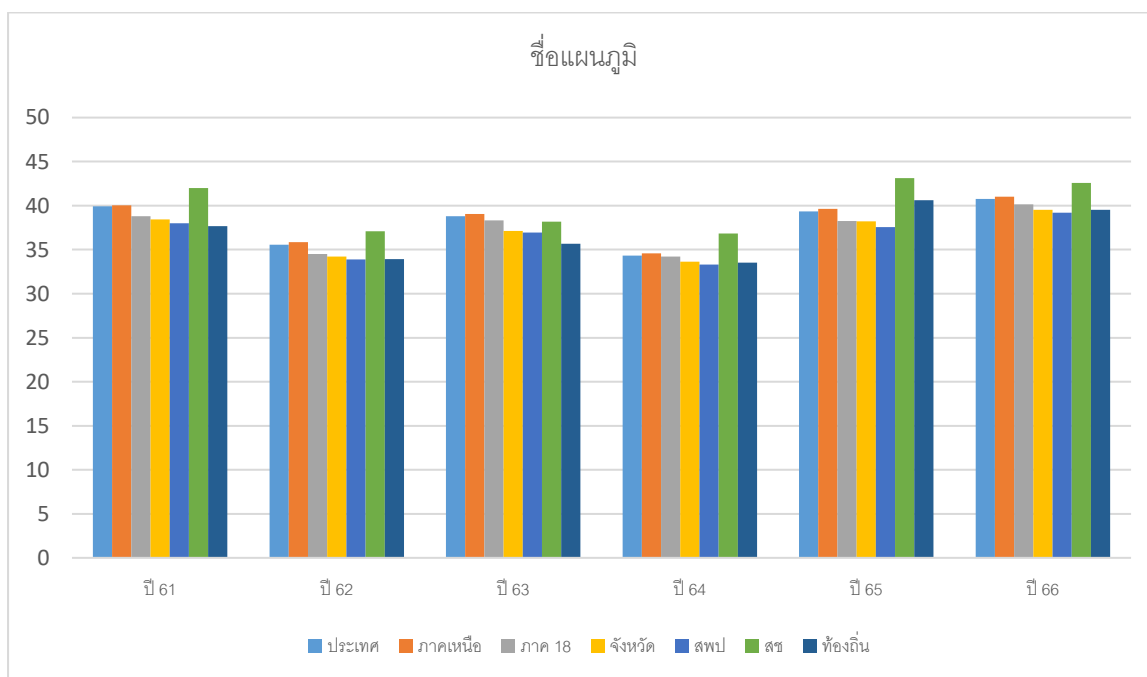

แผนภูมิที่ 4 แสดงผลการทดสอบทางการศึกษาระดับชาติขั้นพื้นฐาน (O-NET) สาระการเรียนรู้วิทยาศาสตร์ ระดับชั้นประถมศึกษาปีที่ 6 เปรียบเทียบปีการศึกษา 2561-2566

ตารางที่ 34 ผลการทดสอบทางการศึกษาระดับชาตินิพื้นฐาน (O-NET) เฉลี่ยภาพรวมของจังหวัด ระดับชั้นประถมศึกษาปีที่ 6 ปีการศึกษา 2561-2566

ระดับ	ปี 2561	ปี 2562	ปี 2563	ปี 2564	ปี 2565	ปี 2566
ประเทศ	43.00	37.98	42.13	40.18	39.72	41.33
ภาคเหนือ	43.69	38.49	43.07	40.85	40.28	41.89
ภาค 18	41.60	36.63	41.44	39.70	38.45	40.36
จังหวัด	40.96	35.97	39.90	38.50	37.92	39.98
สปป.	40.38	35.64	39.43	37.96	37.37	39.67
สช.	46.05	39.82	43.48	43.34	42.85	43.03
ท้องถิ่น	39.64	33.50	37.61	39.47	37.67	39.10

จากตาราง แสดงผลการทดสอบทางการศึกษาระดับชาตินิพื้นฐาน (O-NET) เฉลี่ยภาพรวมของจังหวัดระดับชั้นประถมศึกษาปีที่ 6 เปรียบเทียบปีการศึกษา 2561-2566 พบว่า ในภาพรวมของจังหวัด มีคะแนนเฉลี่ย ต่ำกว่าระดับประเทศ เมื่อแยกตามสังกัด พบว่าคะแนนเฉลี่ยภาพรวมของสถานศึกษาสังกัด สช. สูงกว่าคะแนนเฉลี่ยระดับประเทศ ดังแผนภูมิที่ 5

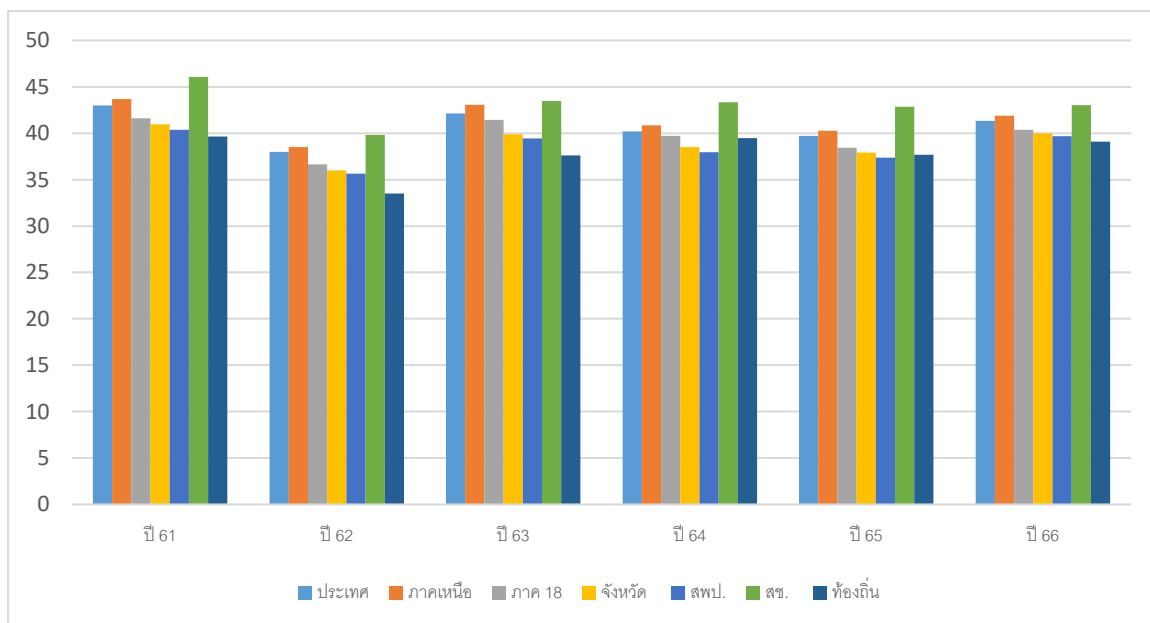

แผนภูมิที่ 5 แสดงผลการทดสอบทางการศึกษาระดับชาตินิพื้นฐาน (O-NET) เฉลี่ยภาพรวมของจังหวัด ระดับชั้นประถมศึกษาปีที่ 6 เปรียบเทียบปีการศึกษา 2561-2566

ตารางที่ 35 ผลการทดสอบทางการศึกษาระดับชาติขั้นพื้นฐาน (O-NET) สาระการเรียนรู้ภาษาไทย
ระดับชั้นมัธยมศึกษาปีที่ 3 ปีการศึกษา 2561-2566

ระดับ	ปี 2561	ปี 2562	ปี 2563	ปี 2564	ปี 2565	ปี 2566
ประเทศ	54.42	55.14	54.29	51.19	52.95	50.73
ภาคเหนือ	54.58	55.06	54.64	52.61	53.93	51.27
ภาค 18	52.46	53.74	51.71	49.22	51.75	49.81
จังหวัด	53.56	53.90	52.19	49.37	49.93	51.12
สพม.	54.79	55.64	53.59	50.91	51.85	53.66
สพป.	49.24	49.68	49.31	44.97	48.96	44.84
สช.	54.95	52.96	50.52	51.06	59.79	55.67
ท้องถิ่น	54.47	53.02	54.45	52.65	52.95	47.95
ส.พระพุทธ	39.88	46.31	-	31.22	53.93	41.51

จากตาราง แสดงผลการทดสอบทางการศึกษาระดับชาติขั้นพื้นฐาน (O-NET) สาระการเรียนรู้ภาษาไทย ระดับชั้นมัธยมศึกษาปีที่ 3 เปรียบเทียบปีการศึกษา 2561-2566 พบว่า ในภาพรวมของจังหวัดมีคะแนนเฉลี่ยต่ำกว่าระดับประเทศ เมื่อแยกตามสังกัด พบว่าคะแนนเฉลี่ยภาพรวมของสถานศึกษาสังกัดท้องถิ่นมีคะแนนเฉลี่ยสูงกว่าคะแนนเฉลี่ยระดับประเทศ ดังแผนภูมิที่ 6

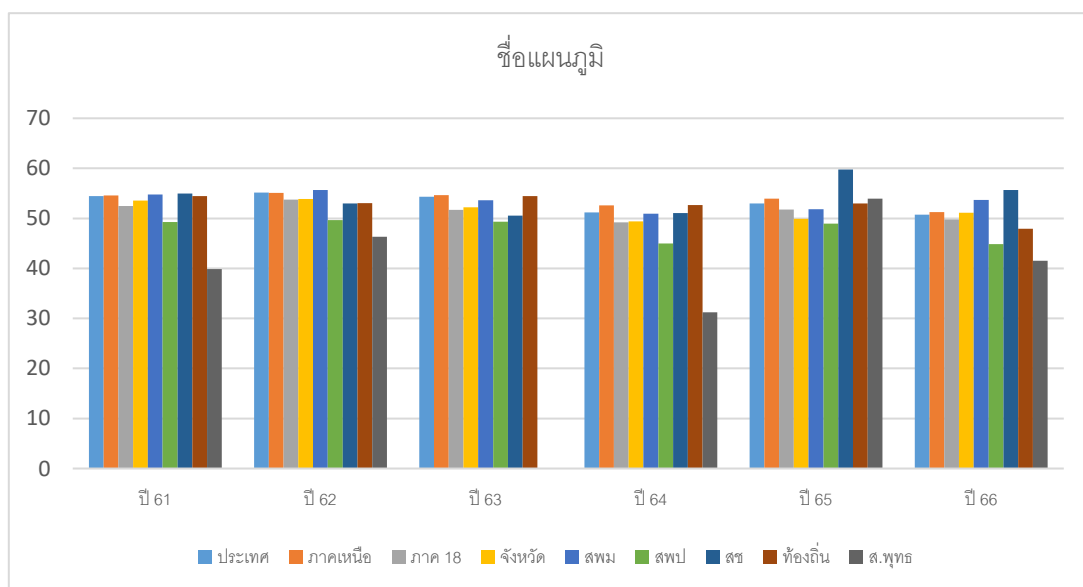

แผนภูมิที่ 6 แสดงผลการทดสอบทางการศึกษาระดับชาติขั้นพื้นฐาน (O-NET) สาระการเรียนรู้ภาษาไทย ระดับชั้นมัธยมศึกษาปีที่ 3 เปรียบเทียบปีการศึกษา 2561-2566

ตารางที่ 36 ผลการทดสอบทางการศึกษาระดับชาติขั้นพื้นฐาน (O-NET) สาระการเรียนรู้ภาษาอังกฤษ ระดับชั้นมัธยมศึกษาปีที่ 3 ปีการศึกษา 2561-2566

ระดับ	ปี 2561	ปี 2562	ปี 2563	ปี 2564	ปี 2565	ปี 2566
ประเทศ	29.45	33.25	34.38	31.11	32.05	31.76
ภาคเหนือ	29.35	33.32	35.19	31.78	32.59	32.09
ภาค 18	27.91	31.29	32.02	29.19	30.28	30.10
จังหวัด	27.14	30.51	31.27	28.07	29.32	29.77
สพม.	27.59	31.77	32.37	28.56	31.12	31.76
สพป.	25.67	27.48	27.54	25.70	26.14	26.23
สช.	27.60	30.03	31.43	30.63	29.14	30.29
ท้องถิ่น	26.79	28.53	31.77	26.82	28.14	27.52
ส.พระพุทธ	24.50	27.50	-	22.92	23.83	26.88

จากตาราง แสดงผลการทดสอบทางการศึกษาระดับชาติขั้นพื้นฐาน (O-NET) สาระการเรียนรู้คณิตศาสตร์ ระดับชั้นมัธยมศึกษาปีที่ 3 เปรียบเทียบปีการศึกษา 2561-2566 พบว่า ในภาพรวมของจังหวัดมีคะแนนเฉลี่ยต่ำกว่าระดับประเทศ เมื่อแยกตามสังกัด พบว่าคะแนนเฉลี่ยสาระคณิตศาสตร์ของสถานศึกษาสังกัด สช. สูงกว่าคะแนนเฉลี่ยระดับประเทศ ดังแผนภูมิที่ 7

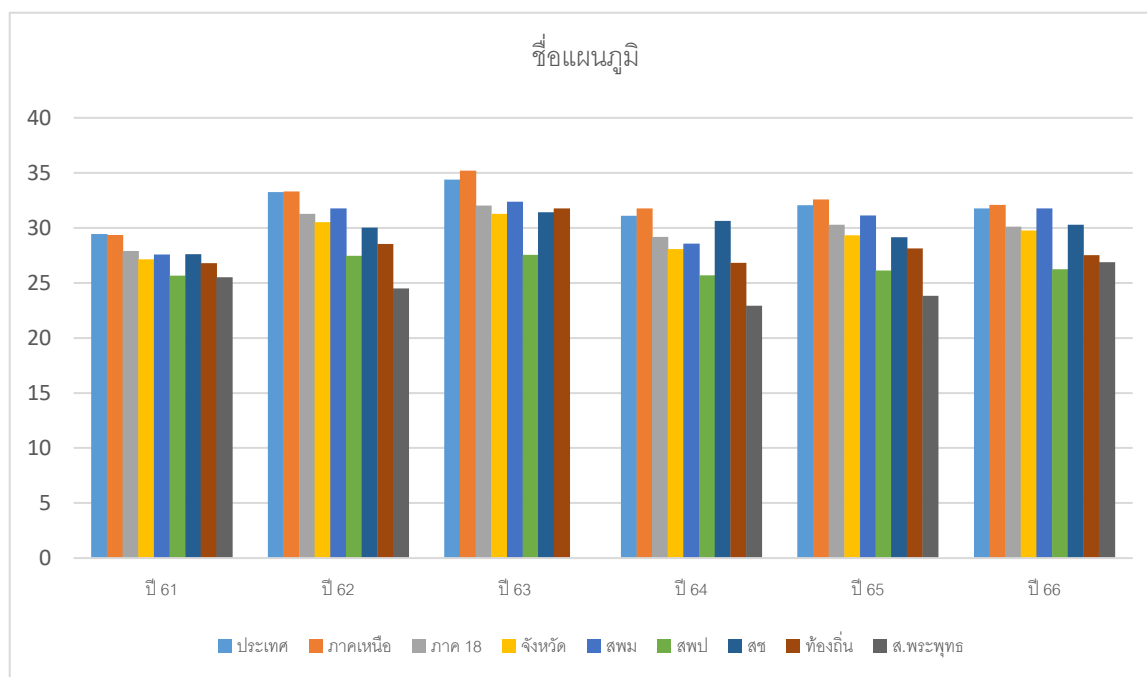

แผนภูมิที่ 7 แสดงผลการทดสอบทางการศึกษาระดับชาติขั้นพื้นฐาน (O-NET) สาระการเรียนรู้ภาษาอังกฤษ ระดับชั้นมัธยมศึกษาปีที่ 3 เปรียบเทียบปีการศึกษา 2561-2566

ตารางที่ 37 ผลการทดสอบทางการศึกษาระดับชาตินิยมขั้นพื้นฐาน (O-NET) สาระการเรียนรู้คณิตศาสตร์
ระดับชั้นมัธยมศึกษาปีที่ 3 ปีการศึกษา 2561-2566

ระดับ	ปี 2561	ปี 2562	ปี 2563	ปี 2564	ปี 2565	ปี 2566
ประเทศ	30.04	26.73	25.46	24.47	24.39	25.38
ภาคเหนือ	29.98	26.72	25.81	24.74	24.55	25.37
ภาค 18	28.46	25.43	23.75	23.14	23.58	24.47
จังหวัด	28.10	24.82	24.02	23.12	23.31	24.53
สพม.	28.93	25.92	24.88	23.52	24.50	26.76
สพป.	25.26	22.16	20.62	20.23	20.70	20.59
สช.	28.70	24.44	24.58	26.88	23.94	25.17
ท้องถิ่น	29.08	23.68	24.14	22.27	21.68	21.93
ส.พระพุทธศาสนา	26.00	18.50	-	22.17	24.50	12.35

จากตาราง แสดงผลการทดสอบทางการศึกษาระดับชาตินิยมขั้นพื้นฐาน (O-NET) สาระการเรียนรู้คณิตศาสตร์ ระดับชั้นมัธยมศึกษาปีที่ 3 เปรียบเทียบปีการศึกษา 2561-2566 พบว่า ในภาพรวมของจังหวัดมีคะแนนเฉลี่ยต่ำกว่าระดับประเทศ เมื่อแยกตามสังกัด พบว่าคะแนนเฉลี่ยสาระคณิตศาสตร์ของสถานศึกษาสังกัด สช. สูงกว่าคะแนนเฉลี่ยระดับประเทศ ดังแผนภูมิที่ 8

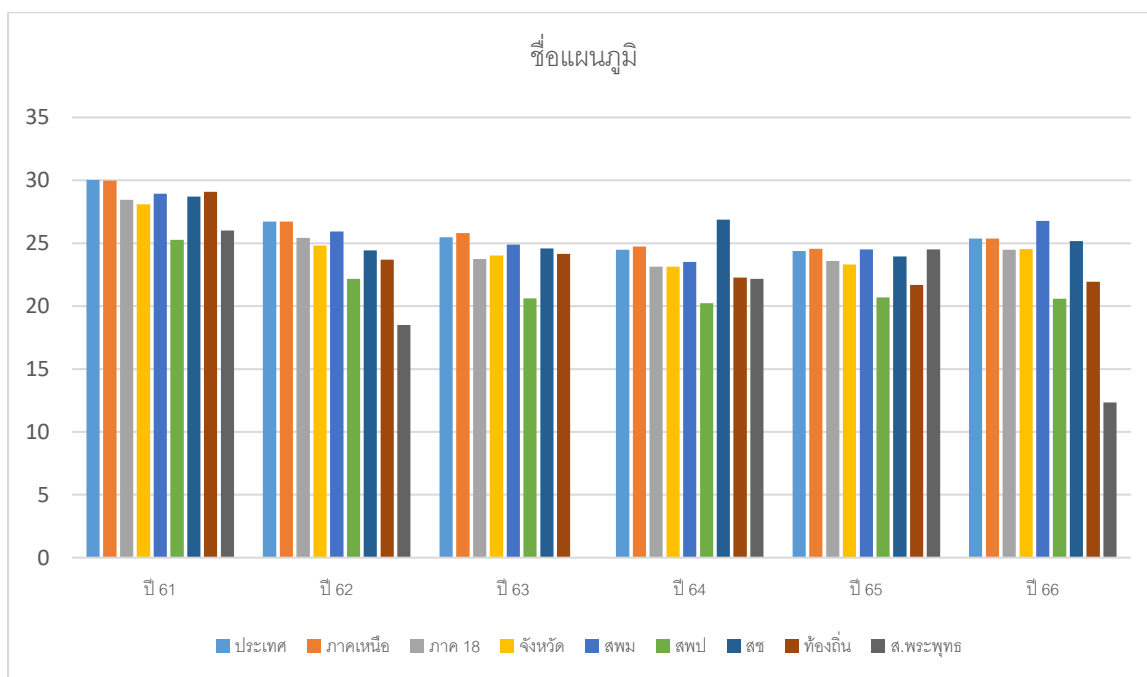

แผนภูมิที่ 8 แสดงผลการทดสอบทางการศึกษาระดับชาตินิยมขั้นพื้นฐาน (O-NET) สาระการเรียนรู้คณิตศาสตร์ ระดับชั้นมัธยมศึกษาปีที่ 3 เปรียบเทียบปีการศึกษา 2561-2566

ตารางที่ 38 ผลการทดสอบทางการศึกษาระดับชาติขั้นพื้นฐาน (O-NET) สาระการเรียนรู้วิทยาศาสตร์ ระดับชั้นมัธยมศึกษาปีที่ 3 ปีการศึกษา 2561-2566

ระดับ	ปี 2561	ปี 2562	ปี 2563	ปี 2564	ปี 2565	ปี 2566
ประเทศ	36.10	30.07	28.89	31.45	33.32	30.00
ภาคเหนือ	35.81	29.91	30.12	31.69	33.57	30.04
ภาค 18	35.01	29.49	29.02	30.54	32.67	29.46
จังหวัด	35.19	29.62	28.80	30.52	32.62	29.60
สพม.	36.01	29.87	29.23	30.52	33.74	30.00
สพป.	32.59	28.37	26.48	29.29	29.99	28.08
สช.	35.74	30.78	29.39	32.84	33.02	31.64
ท้องถิ่น	35.12	28.25	30.86	30.55	34.41	28.52
ส.พระพุทธศาสนา	29.50	28.97	-	25.33	36.08	25.45

จากตาราง แสดงผลการทดสอบทางการศึกษาระดับชาติขั้นพื้นฐาน (O-NET) สาระการเรียนรู้วิทยาศาสตร์ ระดับชั้นมัธยมศึกษาปีที่ 3 เปรียบเทียบปีการศึกษา 2561-2566 พบว่า ในภาพรวมของจังหวัด มีคะแนนเฉลี่ยต่ำกว่าระดับประเทศ เมื่อแยกตามสังกัด พบว่าคะแนนเฉลี่ยสาระวิทยาศาสตร์ของสถานศึกษา สังกัด สช. สูงกว่าคะแนนเฉลี่ยระดับประเทศ ดังแผนภูมิที่ 9

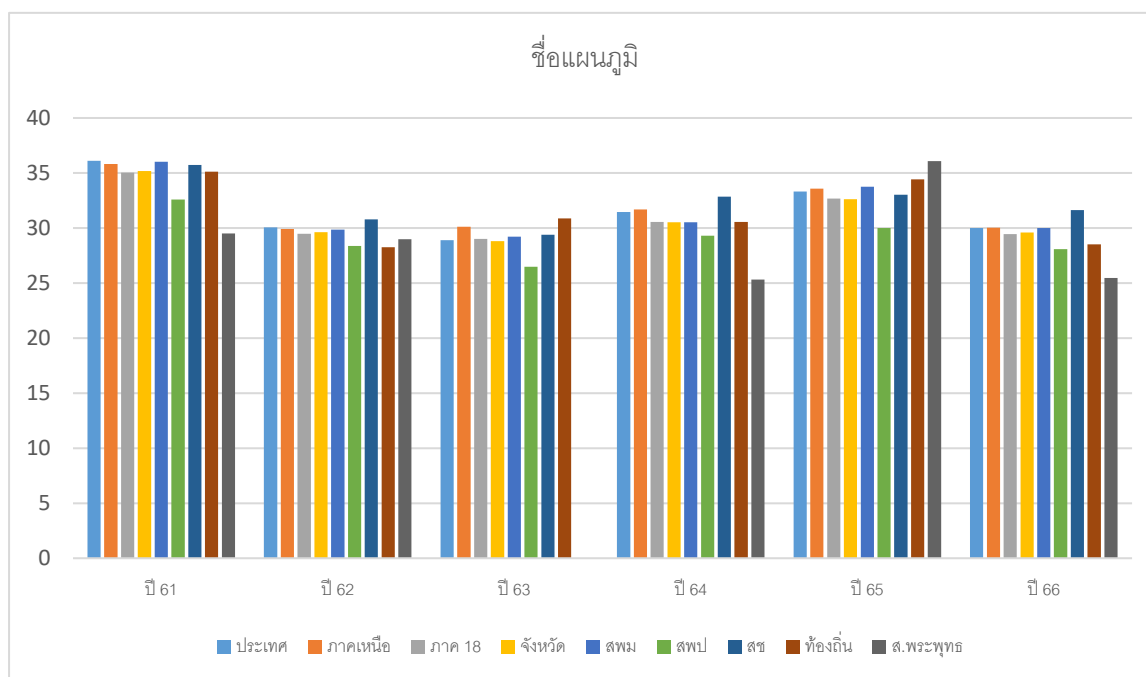

แผนภูมิที่ 9 แสดงผลการทดสอบทางการศึกษาระดับชาติขั้นพื้นฐาน (O-NET) สาระการเรียนรู้วิทยาศาสตร์ ระดับชั้นมัธยมศึกษาปีที่ 3 เปรียบเทียบปีการศึกษา 2561-2566

ตารางที่ 39 ผลการทดสอบทางการศึกษาระดับชาติด้านพื้นฐาน (O-NET) เฉลี่ยภาพรวมของจังหวัด
ระดับชั้นมัธยมศึกษาปีที่ 3 ปีการศึกษา 2561-2566

ระดับ	ปี 2561	ปี 2562	ปี 2563	ปี 2564	ปี 2565	ปี 2566
ประเทศ	37.50	36.29	35.75	34.55	35.67	34.46
ภาคเหนือ	37.43	36.25	36.44	35.20	36.16	34.69
ภาค 18	35.96	34.98	35.12	33.02	34.57	33.46
จังหวัด	35.99	34.71	34.07	32.77	33.79	33.75
สพม.	33.19	31.92	35.01	33.37	35.30	35.54
สพป.	33.19	31.92	30.98	30.04	31.44	29.93
สช.	36.74	34.55	33.96	35.35	36.47	35.69
ท้องถิ่น	36.36	33.37	35.30	33.07	34.29	31.48
ส.พระพุทธศาสนา	29.97	30.32	-	25.41	34.58	26.54

จากตาราง แสดงผลการทดสอบทางการศึกษาระดับชาติด้านพื้นฐาน (O-NET) เฉลี่ยภาพรวมของจังหวัด
ระดับชั้นมัธยมศึกษาปีที่ 3 เปรียบเทียบปีการศึกษา 2561-2566 พบว่า ในภาพรวมของจังหวัด มีคะแนนเฉลี่ยต่ำกว่าระดับประเทศ เมื่อแยกตามสังกัด พบว่าคะแนนเฉลี่ยภาพรวมของสถานศึกษาสังกัด สช. สูงกว่าคะแนนเฉลี่ยระดับประเทศ ดังแผนภูมิที่ 10

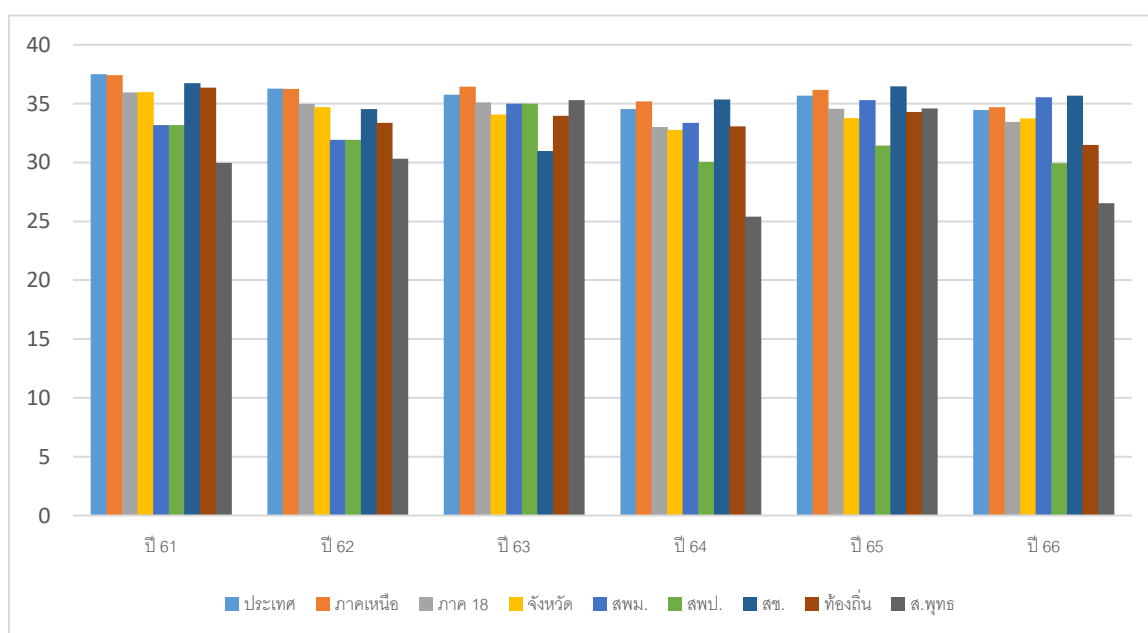

จากแผนภูมิที่ 10 แสดงผลการทดสอบทางการศึกษาระดับชาติด้านพื้นฐาน (O-NET) เฉลี่ยภาพรวม
ของจังหวัด ระดับชั้นมัธยมศึกษาปีที่ 3 เปรียบเทียบปีการศึกษา 2561-2566

ตารางที่ 40 ผลการทดสอบทางการศึกษาระดับชาตินิยมขั้นพื้นฐาน (O-NET) สาระการเรียนรู้ภาษาไทย ระดับชั้นมัธยมศึกษาปีที่ 6 ปีการศึกษา 2561 -2566

ระดับ	ปี 2561	ปี 2562	ปี 2563	ปี 2564	ปี 2565	ปี 2566
ประเทศ	47.31	42.21	44.36	46.40	44.09	40.78
ภาคเหนือ	47.96	42.59	44.72	47.87	44.58	42.04
ภาค 18	45.14	40.27	42.33	46.44	42.69	36.72
จังหวัด	45.38	40.04	41.32	50.16	45.73	41.77
สพม.	45.04	39.83	41.53	49.60	45.26	41.82
สช.	47.83	41.23	40.69	52.52	47.42	41.83
ส.พระพุทธศาสนา	37.38	33.00	31.18	-	43.64	28.50

จากตาราง แสดงผลการทดสอบทางการศึกษาระดับชาตินิยมขั้นพื้นฐาน (O-NET) สาระการเรียนรู้ภาษาไทย เฉลี่ยภาพรวมของจังหวัด ระดับชั้นมัธยมศึกษาปีที่ 6 เปรียบเทียบปีการศึกษา 2561-2566 พบว่า ในภาพรวมของจังหวัด มีคะแนนเฉลี่ยสูงกว่าระดับประเทศ ดังแผนภูมิที่ 11

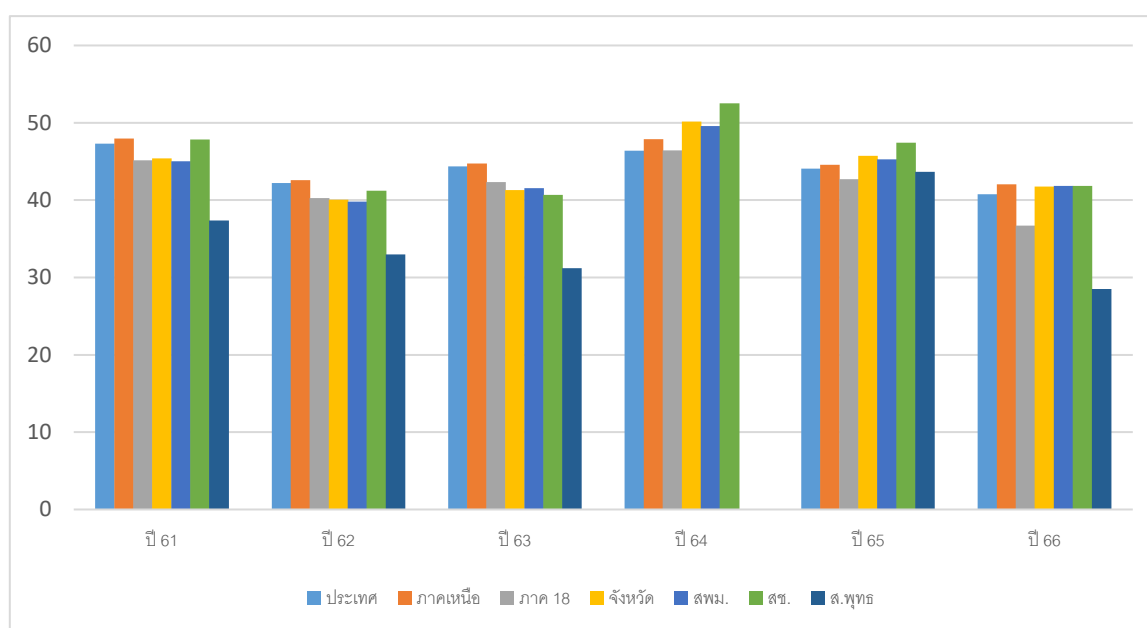

แผนภูมิที่ 11 แสดงผลการทดสอบทางการศึกษาระดับชาตินิยมขั้นพื้นฐาน (O-NET) สาระการเรียนรู้ภาษาไทย ระดับชั้นมัธยมศึกษาปีที่ 6 เปรียบเทียบปีการศึกษา 2561-2566

ตารางที่ 41 ผลการทดสอบทางการศึกษาระดับชาติขั้นพื้นฐาน (O-NET) สาระการเรียนรู้ภาษาอังกฤษ ระดับชั้นมัธยมศึกษาปีที่ 6 ปีการศึกษา 2561-2566

ระดับ	ปี 2561	ปี 2562	ปี 2563	ปี 2564	ปี 2565	ปี 2566
ประเทศ	31.41	29.20	29.94	25.56	23.44	26.19
ภาคเหนือ	31.90	29.44	30.27	27.27	24.16	26.05
ภาค 18	28.29	26.54	27.12	24.59	22.70	24.56
จังหวัด	27.77	25.36	25.99	25.08	23.37	24.39
สพม.	27.59	25.33	26.19	24.31	23.43	24.64
สช.	29.05	25.52	25.20	28.69	23.18	23.20
ส.พระพุทธศาสนา	23.75	24.58	22.05	-	21.70	17.76

จากตาราง แสดงผลการทดสอบทางการศึกษาระดับชาติขั้นพื้นฐาน (O-NET) สาระการเรียนรู้ภาษาอังกฤษ ระดับชั้นมัธยมศึกษาปีที่ 6 เปรียบเทียบปีการศึกษา 2561-2566 พบว่า ในภาพรวมของจังหวัด มีคะแนนเฉลี่ยต่ำกว่าระดับประเทศ ดังแผนภูมิที่ 12

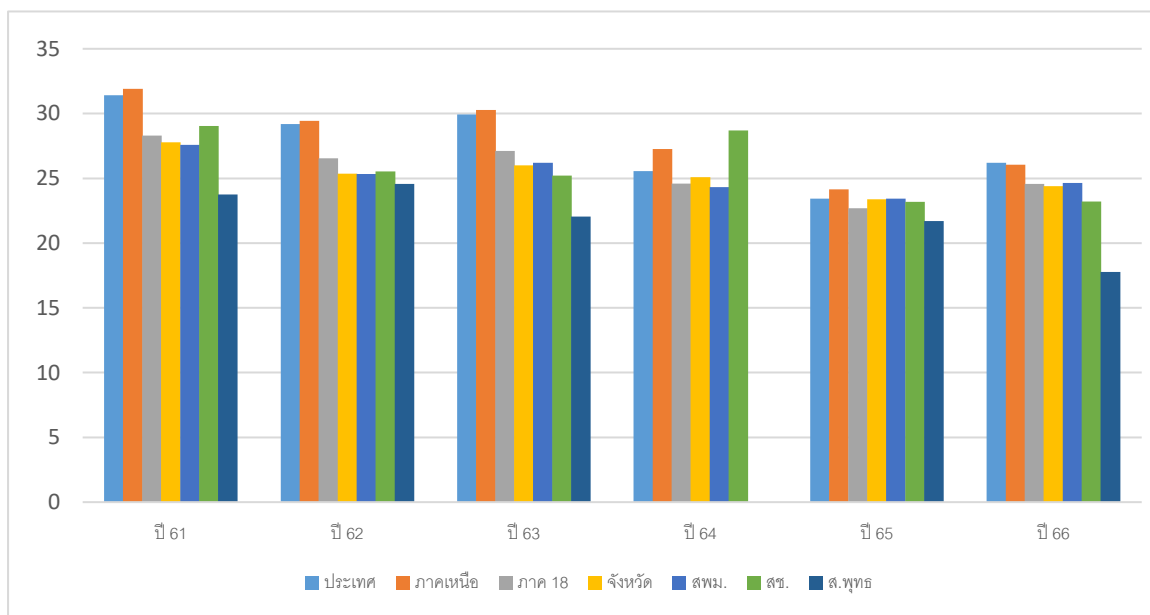

แผนภูมิที่ 12 แสดงผลการทดสอบทางการศึกษาระดับชาติขั้นพื้นฐาน (O-NET) สาระการเรียนรู้ภาษาอังกฤษ ระดับชั้นมัธยมศึกษาปีที่ 6 เปรียบเทียบปีการศึกษา 2561-2566

ตารางที่ 42 ผลการทดสอบทางการศึกษาระดับชาติขั้นพื้นฐาน (O-NET) สาระการเรียนรู้คณิตศาสตร์ ระดับชั้นมัธยมศึกษาปีที่ 6 ปีการศึกษา 2561-2566

ระดับ	ปี 2561	ปี 2562	ปี 2563	ปี 2564	ปี 2565	ปี 2566
ประเทศ	30.72	25.41	26.04	21.28	21.61	19.96
ภาคเหนือ	31.59	26.03	26.33	22.87	22.32	20.78
ภาค 18	28.22	23.32	24.43	20.83	21.13	19.94
จังหวัด	27.75	22.39	24.37	23.42	23.12	19.15
สพม.	27.97	22.45	24.96	23.00	23.03	19.14
สช.	26.48	22.13	21.80	25.44	23.86	19.46
ส.พระพุทธศาสนา	16.88	14.17	17.61	-	7.50	7.50

จากตาราง แสดงผลการทดสอบทางการศึกษาระดับชาติขั้นพื้นฐาน (O-NET) สาระการเรียนรู้คณิตศาสตร์ระดับชั้นมัธยมศึกษาปีที่ 6 เปรียบเทียบปีการศึกษา 2561-2566 พบว่า ในภาพรวมของจังหวัด มีคะแนนเฉลี่ยสูงกว่าระดับประเทศ ดังแผนภูมิที่ 13

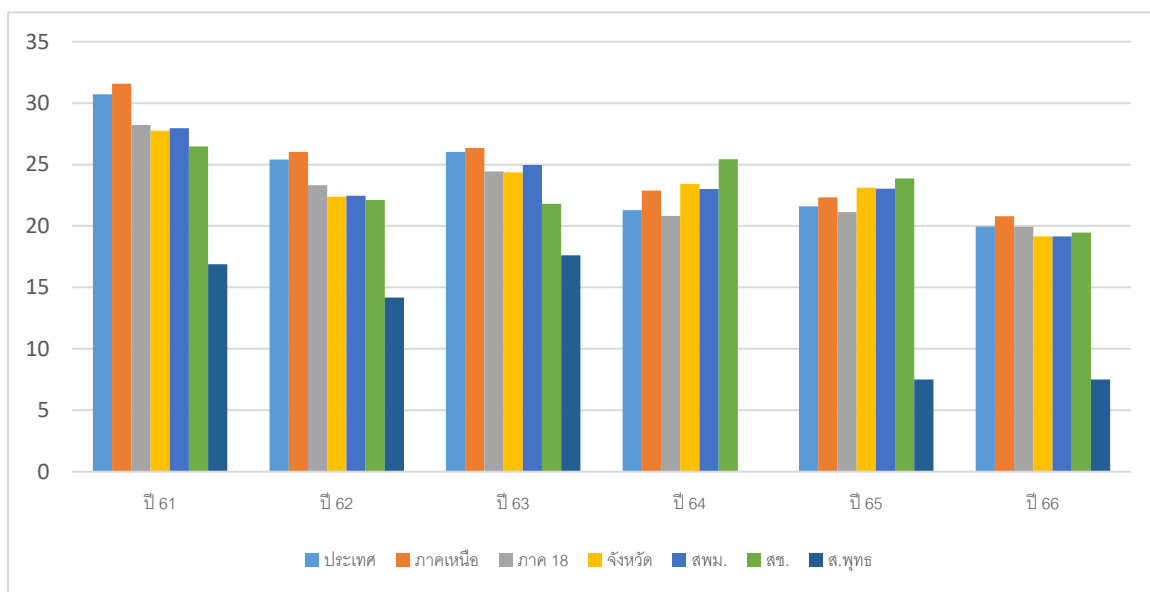

แผนภูมิที่ 13 แสดงผลการทดสอบทางการศึกษาระดับชาติขั้นพื้นฐาน (O-NET) สาระการเรียนรู้คณิตศาสตร์ ระดับชั้นมัธยมศึกษาปีที่ 6 เปรียบเทียบปีการศึกษา 2561-2566

ตารางที่ 43 ผลการทดสอบทางการศึกษาระดับชาติขั้นพื้นฐาน (O-NET) สาระการเรียนรู้วิทยาศาสตร์ ระดับชั้นมัธยมศึกษาปีที่ 6 ปีการศึกษา 2561-2566

ระดับ	ปี 2561	ปี 2562	ปี 2563	ปี 2564	ปี 2565	ปี 2566
ประเทศ	30.51	29.20	32.68	28.65	28.08	29.09
ภาคเหนือ	30.75	29.29	32.76	29.47	28.53	29.73
ภาค 18	29.68	28.16	31.33	28.56	27.87	28.93
จังหวัด	29.53	27.72	30.98	29.37	28.83	29.72
สพม.	29.36	27.50	30.93	28.69	28.15	30.11
สช.	30.84	28.90	31.49	32.22	31.25	27.80
ส.พระพุทธศาสนา	23.10	26.50	22.73	-	26.92	23.07

จากตาราง แสดงผลการทดสอบทางการศึกษาระดับชาติขั้นพื้นฐาน (O-NET) สาระการเรียนรู้วิทยาศาสตร์ระดับชั้นมัธยมศึกษาปีที่ 6 เปรียบเทียบปีการศึกษา 2561-2566 พบว่า ในภาพรวมของจังหวัด มีคะแนนเฉลี่ยสูงกว่าระดับประเทศ ดังแผนภูมิที่ 14

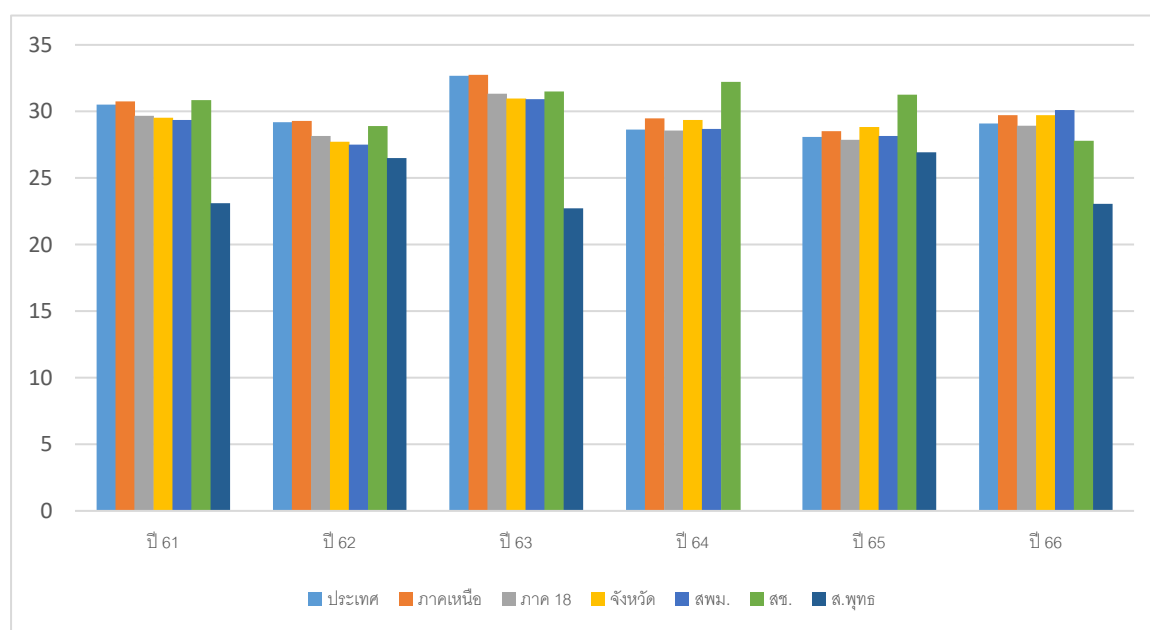

แผนภูมิที่ 14 แสดงผลการทดสอบทางการศึกษาระดับชาติขั้นพื้นฐาน (O-NET) สาระการเรียนรู้วิทยาศาสตร์ ระดับชั้นมัธยมศึกษาปีที่ 6 เปรียบเทียบปีการศึกษา 2561-2566

ตารางที่ 44 ผลการทดสอบทางการศึกษาระดับชาติขั้นพื้นฐาน (O-NET) สาระการเรียนรู้สังคมศึกษา ศาสนาและวัฒนธรรม ระดับชั้นมัธยมศึกษาปีที่ 6 ปีการศึกษา 2561-2566

ระดับ	ปี 2561	ปี 2562	ปี 2563	ปี 2564	ปี 2565	ปี 2566
ประเทศ	35.16	35.70	35.93	36.87	33.00	33.09
ภาคเหนือ	35.30	35.84	35.87	37.78	33.26	33.36
ภาค 18	34.00	34.62	34.84	36.70	32.48	32.00
จังหวัด	34.18	34.64	34.41	38.81	33.77	32.88
สพม.	34.08	34.67	34.57	38.19	33.65	32.95
สช.	34.90	34.52	33.80	41.79	34.34	32.65
ส.พระพุทธศาสนา	32.00	29.67	29.09	-	29.40	28.67

จากตาราง แสดงผลการทดสอบทางการศึกษาระดับชาติขั้นพื้นฐาน (O-NET) สาระการเรียนรู้สังคมศึกษา ศาสนาและวัฒนธรรม ระดับชั้นมัธยมศึกษาปีที่ 6 เปรียบเทียบปีการศึกษา 2561-2566 พบว่า ในภาพรวมของจังหวัด มีคะแนนเฉลี่ยสูงกว่าระดับประเทศ ดังแผนภูมิที่ 15

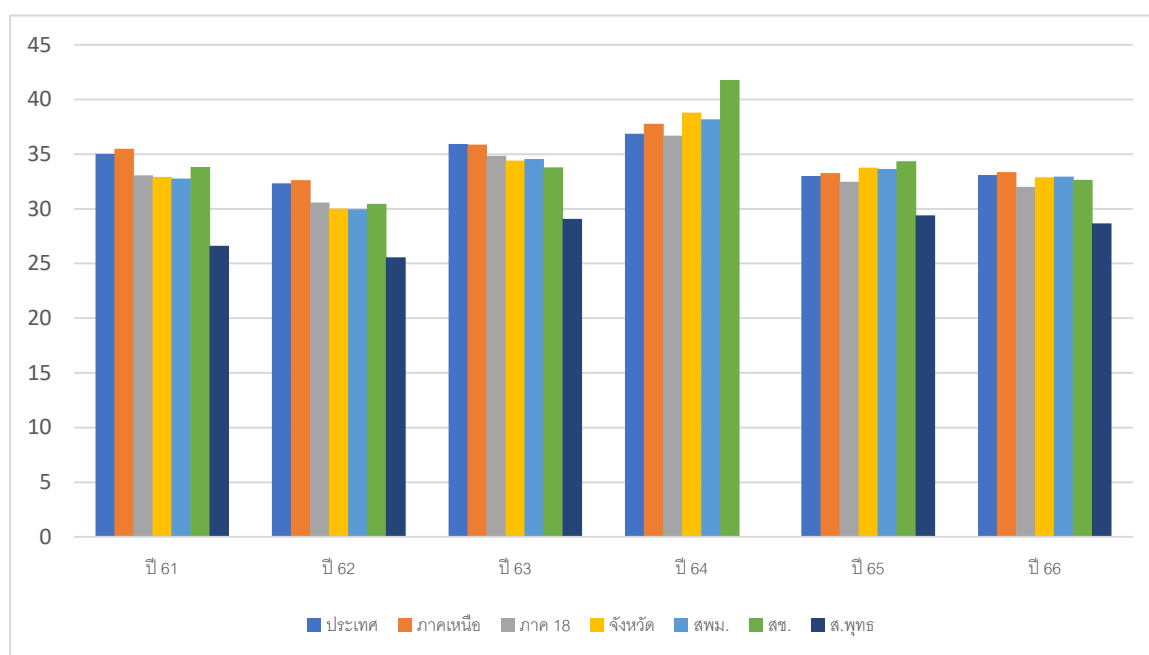

แผนภูมิที่ 15 แสดงผลการทดสอบทางการศึกษาระดับชาติขั้นพื้นฐาน (O-NET) สาระการเรียนรู้สังคมศึกษา ศาสนาและวัฒนธรรม ระดับชั้นมัธยมศึกษาปีที่ 6 เปรียบเทียบปีการศึกษา 2561-2566

ตารางที่ 45 ผลการทดสอบทางการศึกษาระดับชาติขั้นพื้นฐาน (O-NET) เฉลี่ยภาพรวมของจังหวัด ระดับชั้นมัธยมศึกษาปีที่ 6 ปีการศึกษา 2561-2566

ระดับ	ปี 2561	ปี 2562	ปี 2563	ปี 2564	ปี 2565	ปี 2566
ประเทศ	35.02	32.34	33.79	31.752	30.04	29.82
ภาคเหนือ	35.50	32.62	33.99	33.052	30.57	30.39
ภาค 18	33.07	30.58	32.01	31.424	29.37	28.43
จังหวัด	32.92	30.03	31.41	33.368	30.96	29.58
สพม.	32.77	29.95	31.63	32.758	30.70	29.73
สช.	33.82	30.46	30.59	36.132	32.01	28.98
ส.พระพุทธศาสนา	26.62	25.58	24.53	-	25.83	21.10

จากตาราง แสดงผลการทดสอบทางการศึกษาระดับชาติขั้นพื้นฐาน (O-NET) เฉลี่ยภาพรวมของจังหวัด ระดับชั้นมัธยมศึกษาปีที่ 6 เปรียบเทียบปีการศึกษา 2561-2565 พบว่า ในภาพรวมของจังหวัด มีคะแนนเฉลี่ยสูงกว่าระดับประเทศ ดังแผนภูมิที่ 16

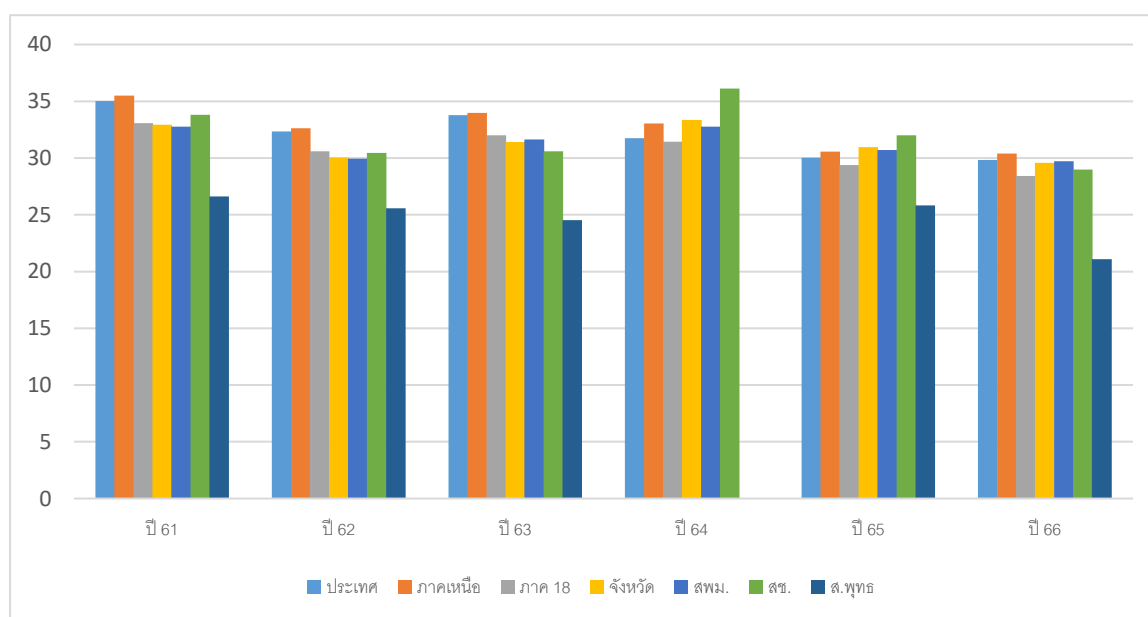

แผนภูมิที่ 16 แสดงผลการทดสอบทางการศึกษาระดับชาติขั้นพื้นฐาน (O-NET) เฉลี่ยภาพรวมของจังหวัด ระดับชั้นมัธยมศึกษาปีที่ 6 เปรียบเทียบปีการศึกษา 2561-2566

ตารางที่ 46 ผลการทดสอบทางการศึกษาระดับชาติ ด้านอาชีวศึกษา (V-NET)
เฉลี่ยภาพรวมของจังหวัด ปีการศึกษา 2564-2566

ปีการศึกษา	สมรรถนะหลักและสมรรถนะทั่วไป ระดับ ปวช.		สมรรถนะหลักและสมรรถนะทั่วไป ระดับ ปวส.	
	ประเทศ	จังหวัด	ประเทศ	จังหวัด
2564	41.90	38.55	-	-
2565	41.02	32.38	-	-
2566	37.10	36.16	-	-

จากตาราง พบว่า ผลการทดสอบทางการศึกษาระดับชาติขั้นพื้นฐาน ด้านอาชีวศึกษา V-NET ปีการศึกษา 2564 - 2566 ระดับจังหวัด มีค่าต่ำกว่าคะแนนเฉลี่ยระดับประเทศ

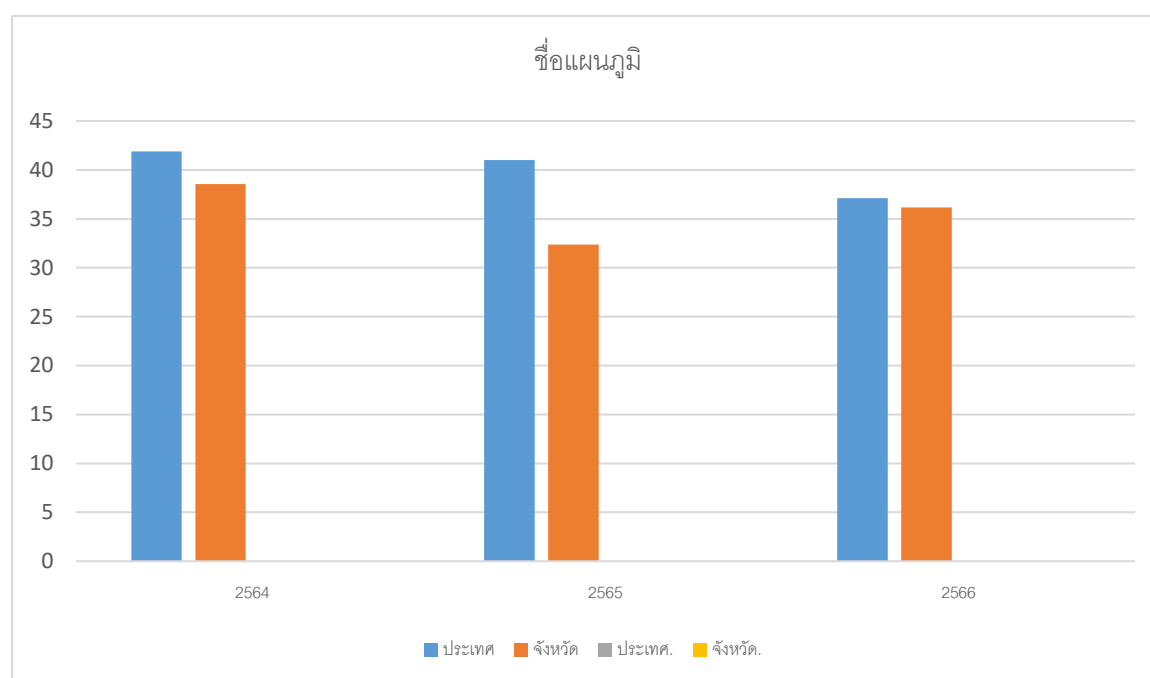

แผนภูมิที่ 17 แสดงผลการทดสอบทางการศึกษาระดับชาติขั้นพื้นฐาน V-NET เฉลี่ยภาพรวมของจังหวัด
เปรียบเทียบปีการศึกษา 2564-2566

ตารางที่ 47 ผลการทดสอบทางการศึกษาระดับชาติ ด้านการศึกษานอกระบบโรงเรียน (N-NET)
เฉลี่ยภาพรวมของจังหวัด ปีการศึกษา 2564-2566

สาระการเรียนรู้	ปีการศึกษา 2564		ปีการศึกษา 2565		ปีการศึกษา 2566	
	ประเทศ	จังหวัด	ประเทศ	จังหวัด	ประเทศ	จังหวัด
ระดับประถมศึกษา	42.14	35.55	45.78	50.43	47.45	42.63
ทักษะการเรียนรู้	35.53	31.69	46.54	47.06	46.72	43.51
ความรู้พื้นฐาน	39.19	26.06	47.60	51.35	45.08	40.75
การประกอบอาชีพ	45.83	37.82	47.31	52.11	52.49	49.80
ทักษะการดำเนินชีวิต	39.78	36.97	43.12	51.27	51.04	40.95
พัฒนาสังคม	50.37	45.21	44.32	50.39	41.93	38.15
ระดับมัธยมศึกษาตอนต้น	36.41	36.03	39.13	38.24	43.92	40.39
ทักษะการเรียนรู้	37.32	38.26	37.16	35.50	39.85	37.15
ความรู้พื้นฐาน	29.59	25.14	41.04	40.98	45.56	43.64
การประกอบอาชีพ	39.29	41.72	43.42	42.85	51.54	51.74
ทักษะการดำเนินชีวิต	39.71	41.67	38.19	36.72	42.49	27.64
พัฒนาสังคม	36.17	33.36	35.85	35.17	40.15	41.77
ระดับมัธยมศึกษาตอนปลาย	31.24	31.50	35.56	35.47	33.70	35.88
ทักษะการเรียนรู้	30.64	31.04	33.58	31.02	29.76	30.19
ความรู้พื้นฐาน	24.79	22.13	37.19	38.21	35.90	37.61
การประกอบอาชีพ	33.61	34.69	42.21	44.48	36.59	39.51
ทักษะการดำเนินชีวิต	33.49	34.48	35.41	33.90	34.20	36.14
พัฒนาสังคม	33.67	35.16	29.43	29.76	32.06	35.96

จากตารางพบว่าผลการทดสอบทางการศึกษาระดับชาติขั้นพื้นฐาน ด้านการศึกษา N-NET ระดับจังหวัด ระดับประถมศึกษา ระดับมัธยมศึกษาตอนต้นและระดับมัธยมศึกษาตอนปลาย มีค่าคะแนนเฉลี่ยต่ำกว่าระดับชาติ ทุกปีการศึกษา

ตารางที่ 48 จำนวนนักเรียนชั้นประถมศึกษาปีที่ 1 ที่ประเมินความสามารถด้านการอ่านของผู้เรียน (Reading Test : RT) ในจังหวัดอุทัยธานี ปีการศึกษา 2564-2566

ปีการศึกษา	จำนวนนักเรียน ที่เข้าสอบทั้งหมด	จำนวนนักเรียน ที่เข้าสอบ (ปกติ)	จำนวนนักเรียน ที่เข้าสอบ (เด็ก พิเศษ)	Walk-in
2564	2,726	2,703	23	-
2565	2,953	2,848	89	16
2566	2,903	2,780	114	9

จากตารางแสดงจำนวนนักเรียนชั้นประถมศึกษาปีที่ 1 ที่ประเมินความสามารถด้านการอ่านของผู้เรียน (Reading Test : RT) ในจังหวัดอุทัยธานีเปรียบเทียบกับปีการศึกษา 2564-2566 พบว่า ในภาพรวมปีการศึกษา 2564 สถานศึกษาจัดสอบเองตามความสมัครใจไม่พบมีนักเรียนเข้าสอบแบบ Walk-In เมื่อแยกตามปีการศึกษาพบว่าปีการศึกษา 2565 มีจำนวนนักเรียนเข้าสอบมากที่สุด ดังแผนภูมิที่ 18

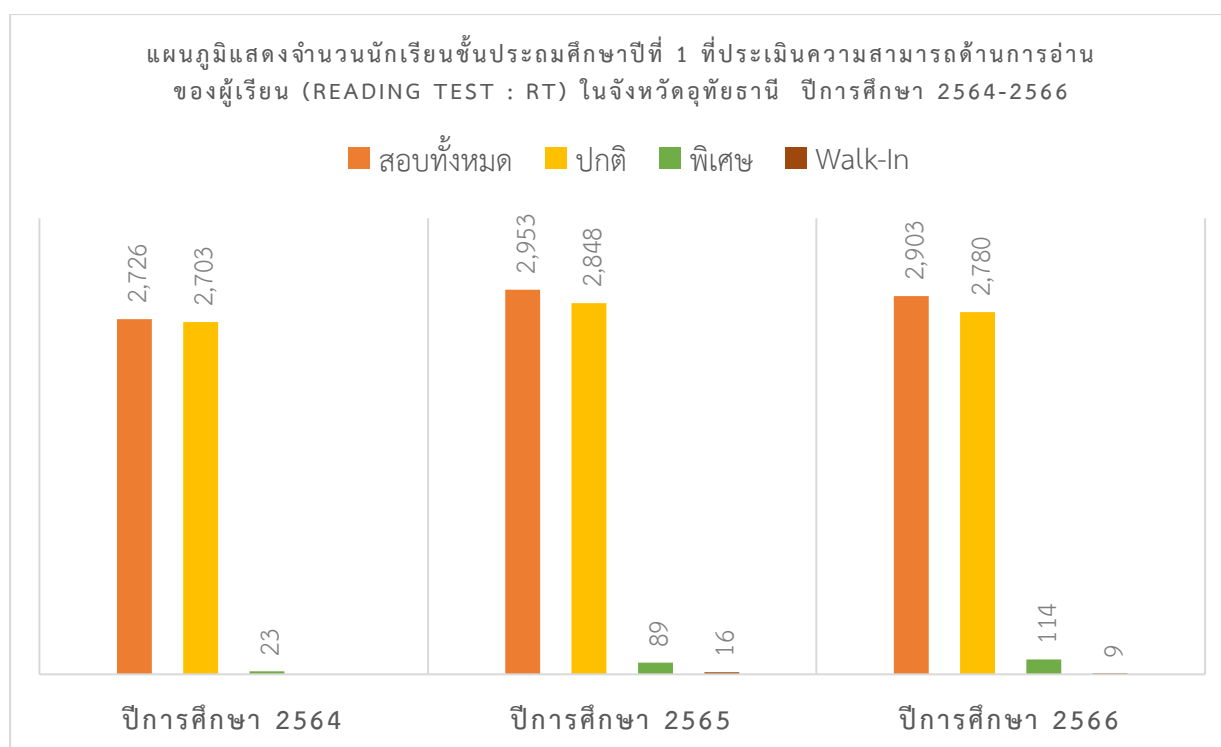

แผนภูมิที่ 18 จำนวนนักเรียนชั้นประถมศึกษาปีที่ 1 ที่ประเมินความสามารถด้านการอ่านของผู้เรียน (Reading Test : RT) ในจังหวัดอุทัยธานี ปีการศึกษา 2564-2566

ตารางที่ 49 ผลการประเมินความสามารถด้านการอ่านของผู้เรียน (Reading Test : RT)
 ชั้นประถมศึกษาปีที่ 1 ด้านการอ่านออกเสียง ปีการศึกษา 2564 - 2566 จำแนกรายสังกัด

ปีการศึกษา	ประเทศ	ศธภ.	ศธจ.อน.	สพฐ.	สช	สธ.
2564	69.95	72.14	70.75	69.26	85.39	91.53
2565	77.38	78.77	79.96	79.08	87.41	85.82
2566	79.93	81.80	82.00	81.06	90.73	84.94

จากตารางผลการประเมินความสามารถด้านการอ่านของผู้เรียน (Reading Test : RT) ชั้นประถมศึกษาปีที่ 1 ด้านการอ่านออกเสียง ปีการศึกษา 2564-2566 พบว่าในภาพรวมจังหวัดอุทัยธานี มีคะแนนเฉลี่ยสูงกว่าประเทศ เมื่อพิจารณารายสังกัดพบว่า พบว่าคะแนนเฉลี่ยด้านการอ่านออกเสียง ในภาพรวมของสถานศึกษาสังกัด สช. สูงกว่าคะแนนเฉลี่ยระดับประเทศทุกปีการศึกษา ดังแผนภูมิที่ 19

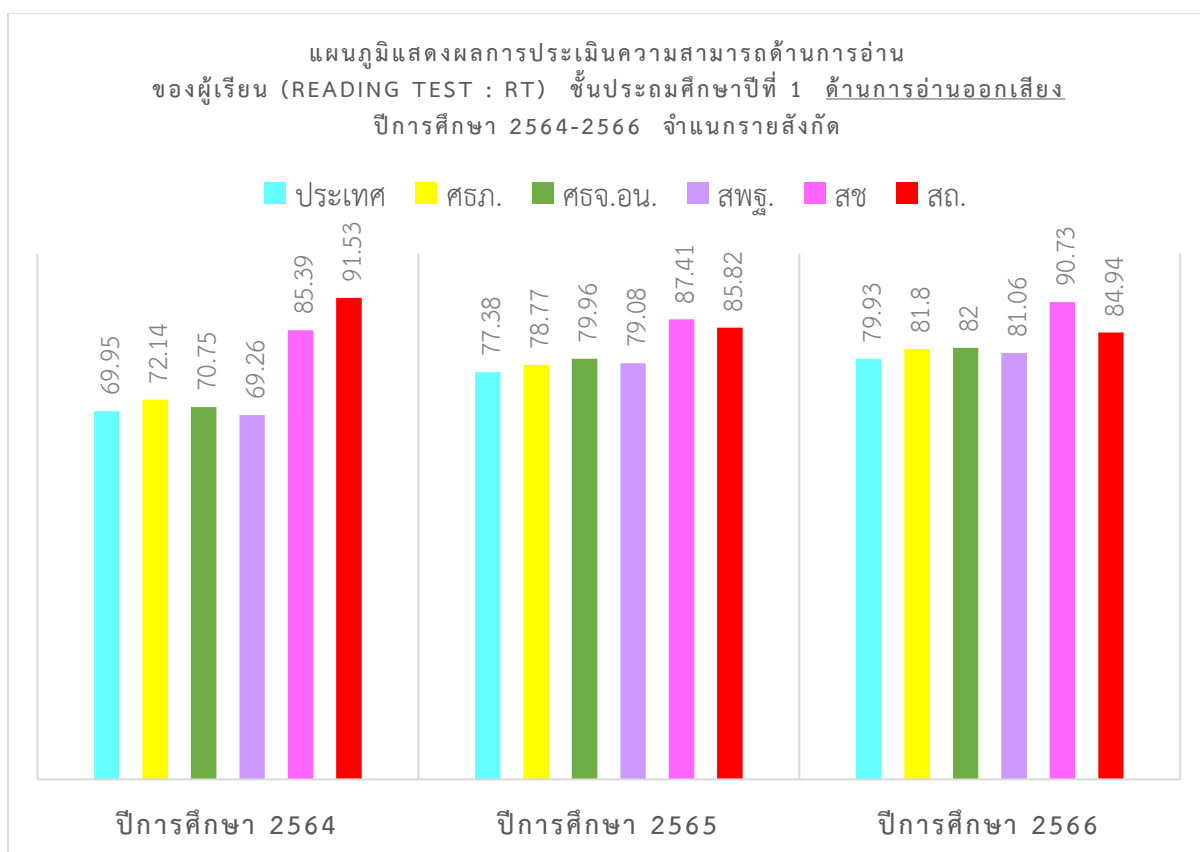

แผนภูมิที่ 19 ผลการประเมินความสามารถด้านการอ่านของผู้เรียน (Reading Test : RT) ชั้นประถมศึกษาปีที่ 1 ด้านการอ่านออกเสียง ปีการศึกษา 2564 - 2566 จำแนกรายสังกัด

ตารางที่ 50 ผลการประเมินความสามารถด้านการอ่านของผู้เรียน (Reading Test : RT)
 ชั้นประถมศึกษาปีที่ 1 ด้านการอ่านรู้เรื่อง ปีการศึกษา 2564 - 2566 จำแนกรายสังกัด

ปีการศึกษา	ประเทศ	ศธภ.	ศจจ.อน.	สพฐ.	สช.	อปท.
2564	72.79	73.07	74.00	73.25	82.66	73.30
2565	77.19	77.68	78.62	77.89	84.67	84.84
2566	78.06	78.51	80.75	79.92	90.23	78.68

จากตารางผลการประเมินความสามารถด้านการอ่านของผู้เรียน (Reading Test : RT) ชั้นประถมศึกษาปีที่ 1 ด้านการอ่านรู้เรื่อง ปีการศึกษา 2564 - 2566 พบว่าในภาพรวมจังหวัดอุทัยธานี มีคะแนนเฉลี่ยสูงกว่าระดับประเทศ เมื่อพิจารณารายสังกัดพบว่า คะแนนเฉลี่ยด้านการอ่านรู้เรื่องในภาพรวมของสถานศึกษาสังกัด สช. สูงกว่าคะแนนเฉลี่ยระดับประเทศทุกปีการศึกษา ดังแผนภูมิที่ 20

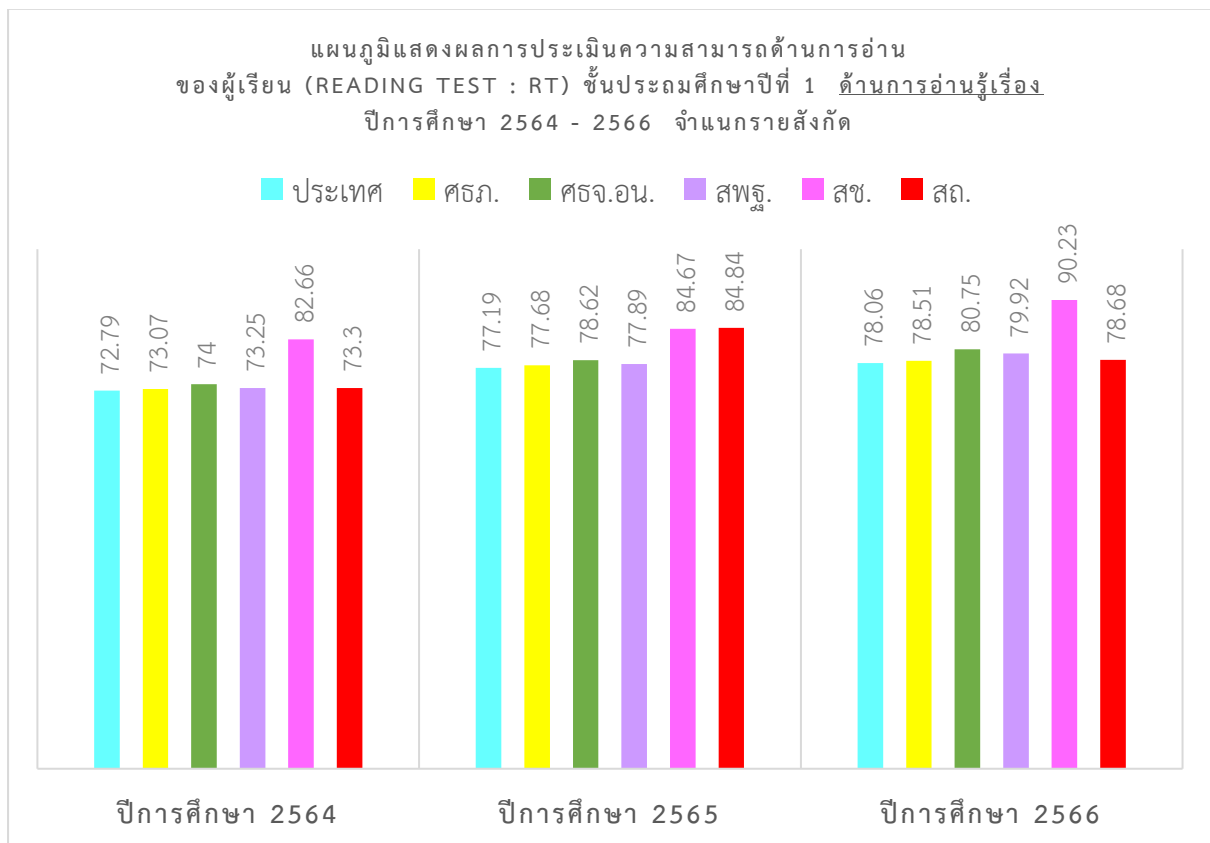

แผนภูมิที่ 20 แสดงผลการประเมินความสามารถด้านการอ่านของผู้เรียน (Reading Test : RT) ชั้นประถมศึกษาปีที่ 1 ด้านการอ่านรู้เรื่อง ปีการศึกษา 2564-2566 จำแนกรายสังกัด

ตารางที่ 51 ผลการประเมินความสามารถด้านการอ่านของผู้เรียน (Reading Test : RT)
 ชั้นประถมศึกษาปีที่ 1 รวมทั้ง 2 ด้าน ปีการศึกษา 2564 - 2566 จำแนกรายสังกัด

ปีการศึกษา	ประเทศ	ศธภ.	ศธจ.อน.	สพฐ.	สช.	อปท.
2564	71.38	72.57	72.37	71.25	84.05	82.42
2565	77.28	78.23	79.29	78.48	86.04	85.33
2566	79.00	80.15	81.37	80.49	90.48	81.81

จากตารางผลการประเมินความสามารถด้านการอ่านของผู้เรียน (Reading Test : RT) ชั้นประถมศึกษาปีที่ 1 รวมทั้ง 2 ด้าน ปีการศึกษา 2564 - 2566 พบว่าในภาพรวมจังหวัดอุทัยธานี มีคะแนนเฉลี่ยสูงกว่าระดับประเทศ เมื่อพิจารณารายสังกัดพบว่า พบว่าคะแนนเฉลี่ยรวมทั้ง 2 ด้านในภาพรวมของสถานศึกษาสังกัด สช. และ อปท. สูงกว่าคะแนนเฉลี่ยระดับประเทศทุกปีการศึกษา ดังแผนภูมิที่ 21

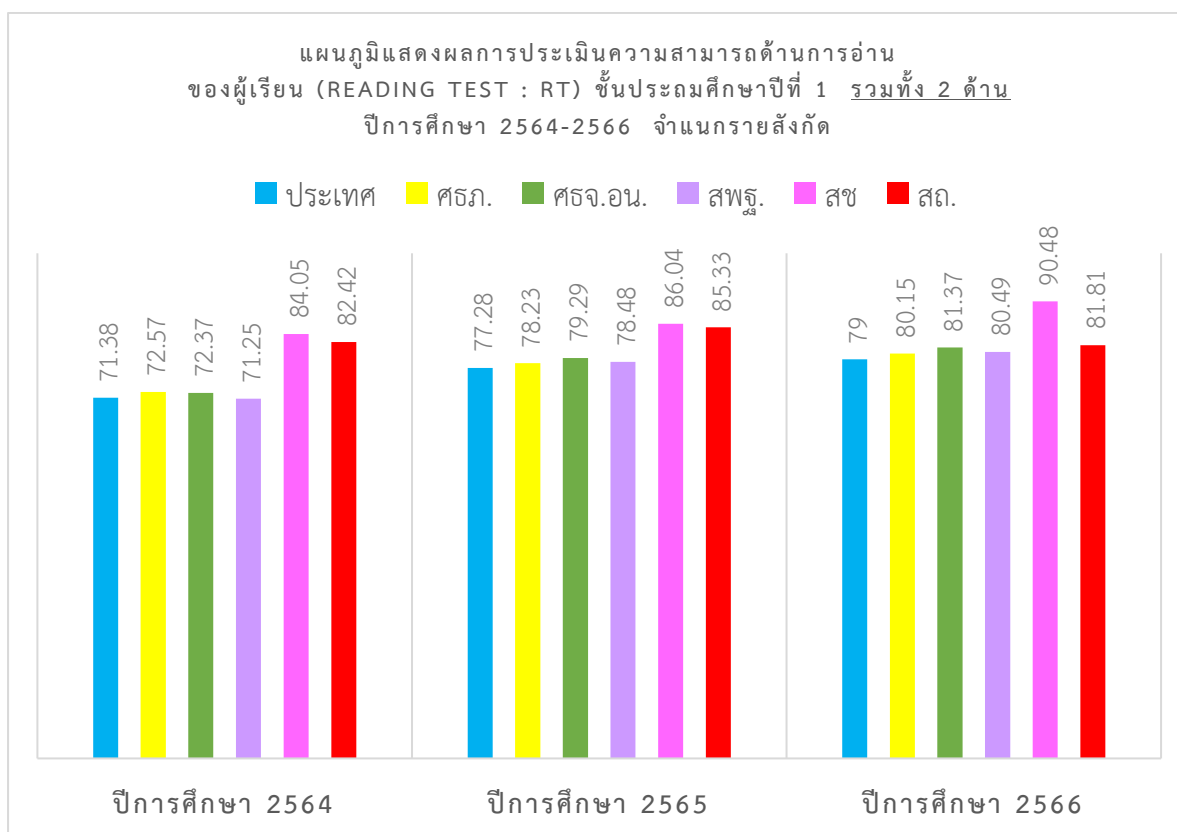

แผนภูมิที่ 21 แสดงผลการประเมินความสามารถด้านการอ่านของผู้เรียน (Reading Test : RT) ชั้นประถมศึกษาปีที่ 1 รวมทั้ง 2 ด้าน ปีการศึกษา 2564 - 2566 จำแนกรายสังกัด

ตารางที่ 52 จำนวนนักเรียนและร้อยละจำแนกตามระดับคุณภาพ (ยกเว้นเด็กพิเศษ และ Walk-In) ตามผลการประเมินความสามารถด้านการอ่านของผู้เรียน (Reading Test : RT) ชั้นประถมศึกษาปีที่ 1 ด้านการอ่านออกเสียง ปีการศึกษา 2564 - 2566

	จำนวนและร้อยละนักเรียน จำแนกตามระดับคุณภาพ (ยกเว้นเด็กพิเศษ และ Walk-In)							
	ดีมาก		ดี		พอใช้		ปรับปรุง	
	จำนวน	ร้อยละ	จำนวน	ร้อยละ	จำนวน	ร้อยละ	จำนวน	ร้อยละ
2564	1,436	53.14	711	26.31	321	11.88	234	8.66
2565	1,952	68.53	588	20.64	195	6.84	113	3.96
2566	2,007	72.19	493	17.73	177	6.36	103	3.70

จากตารางแสดงจำนวนนักเรียนและร้อยละจำแนกตามระดับคุณภาพ (ยกเว้นเด็กพิเศษ และ Walk-In) ตามผลการประเมินความสามารถด้านการอ่านของผู้เรียน (Reading Test : RT) ชั้นประถมศึกษาปีที่ 1 ด้านการอ่านออกเสียง ปีการศึกษา 2564 – 2566 พบว่าในภาพรวมจังหวัดอุทัยธานีจำนวนและร้อยละนักเรียน จำแนกตามระดับคุณภาพ (ยกเว้นเด็กพิเศษ และ Walk-In) ด้านการอ่านออกเสียง อยู่ในระดับดีมาก ดังแผนภูมิที่ 22

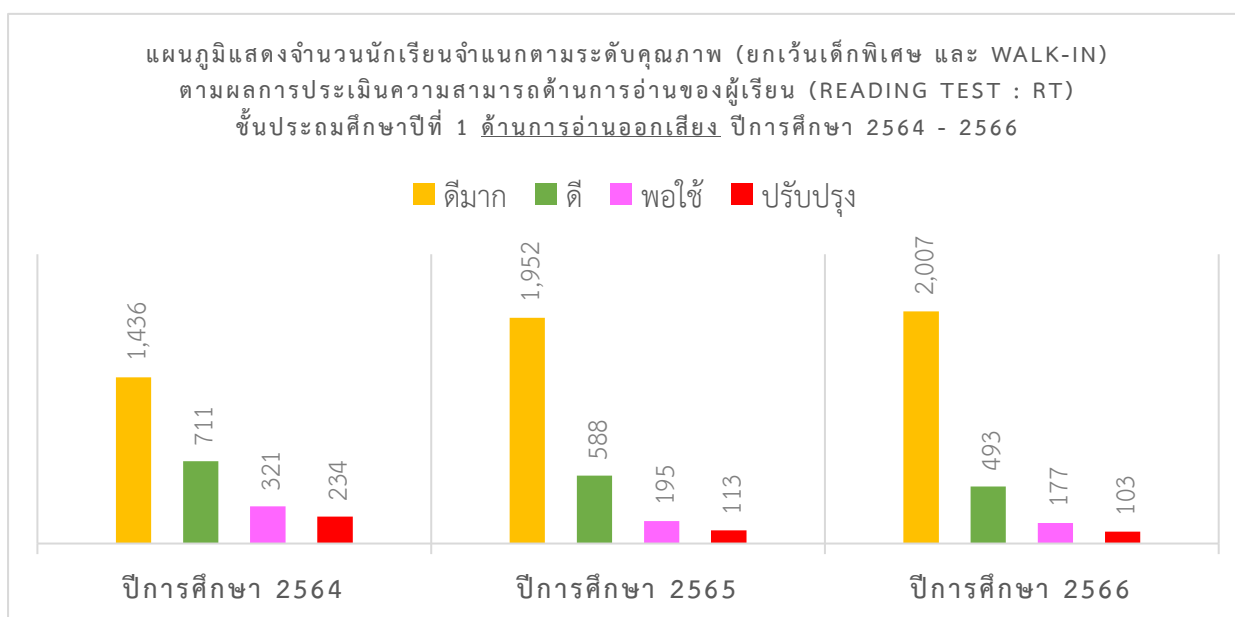

แผนภูมิที่ 22 แสดงจำนวนนักเรียนจำแนกตามระดับคุณภาพ (ยกเว้นเด็กพิเศษ และ Walk-In) ตามผลการประเมินความสามารถด้านการอ่านของผู้เรียน (Reading Test : RT) ชั้นประถมศึกษาปีที่ 1 ด้านการอ่านออกเสียง ปีการศึกษา 2564 – 2566

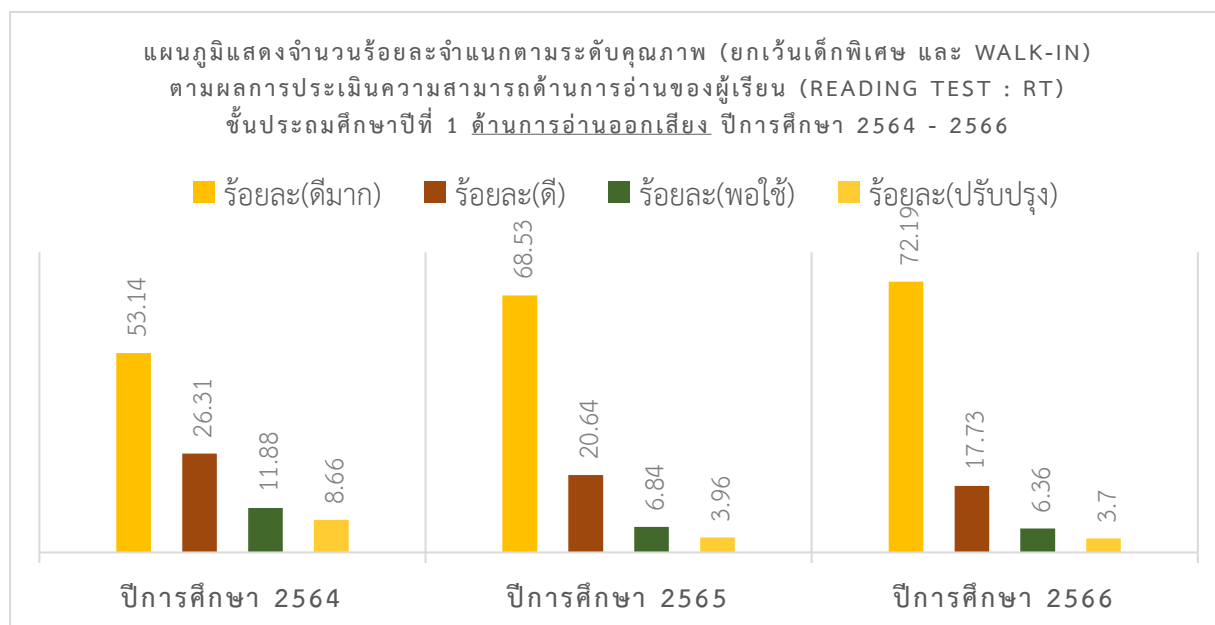

แผนภูมิที่ 23 แสดงจำนวนร้อยละจำแนกตามระดับคุณภาพ (ยกเว้นเด็กพิเศษ และ Walk-In) ตามผลการประเมินความสามารถด้านการอ่านของผู้เรียน (Reading Test : RT) ชั้นประถมศึกษาปีที่ 1 ด้านการอ่านออกเสียง ปีการศึกษา 2564 - 2566

ตารางที่ 53 จำนวนนักเรียนและร้อยละจำแนกตามระดับคุณภาพ (ยกเว้นเด็กพิเศษ และ Walk-In) ตามผลการประเมินความสามารถด้านการอ่านของผู้เรียน (Reading Test : RT) ชั้นประถมศึกษาปีที่ 1 ด้านการอ่านรู้เรื่อง ปีการศึกษา 2564 - 2566

ปีการศึกษา	จำนวนและร้อยละนักเรียน จำแนกตามระดับคุณภาพ (ยกเว้นเด็กพิเศษ และ Walk-In)							
	ดีมาก		ดี		พอใช้		ปรับปรุง	
	จำนวน	ร้อยละ	จำนวน	ร้อยละ	จำนวน	ร้อยละ	จำนวน	ร้อยละ
2564	1,455	53.14	711	26.31	321	11.88	234	8.66
2565	1,928	67.69	756	26.54	133	4.66	31	1.08
2566	1,969	70.87	651	23.43	127	4.57	31	1.11

จากตารางแสดงจำนวนนักเรียนและร้อยละจำแนกตามระดับคุณภาพ (ยกเว้นเด็กพิเศษ และ Walk-In) ตามผลการประเมินความสามารถด้านการอ่านของผู้เรียน (Reading Test : RT) ชั้นประถมศึกษาปีที่ 1 ด้านการอ่านรู้เรื่อง ปีการศึกษา 2564 - 2566 พบว่าในภาพรวมจังหวัดอุทัยธานีจำนวนและร้อยละนักเรียน จำแนกตามระดับคุณภาพ (ยกเว้นเด็กพิเศษ และ Walk-In) ด้านการอ่านรู้เรื่อง อยู่ในระดับดีมาก ดังแผนภูมิที่ 24

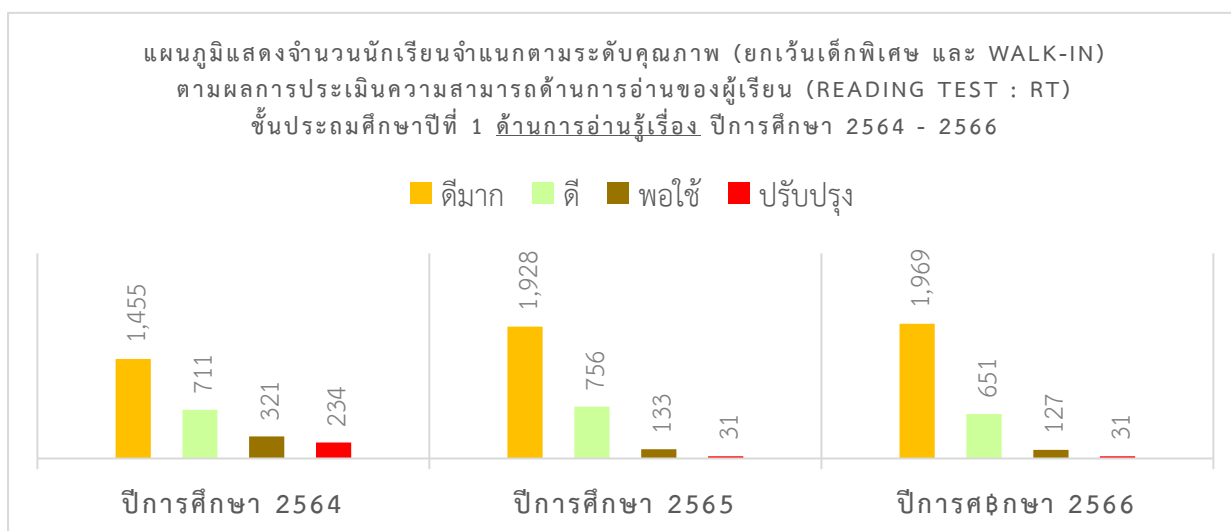

แผนภูมิที่ 24 แสดงจำนวนนักเรียนจำแนกตามระดับคุณภาพ (ยกเว้นเด็กพิเศษ และ Walk-In) ตามผลการประเมินความสามารถด้านการอ่านของผู้เรียน (Reading Test : RT) ชั้นประถมศึกษาปีที่ 1 ด้านการอ่านรู้เรื่อง ปีการศึกษา 2564 - 2566

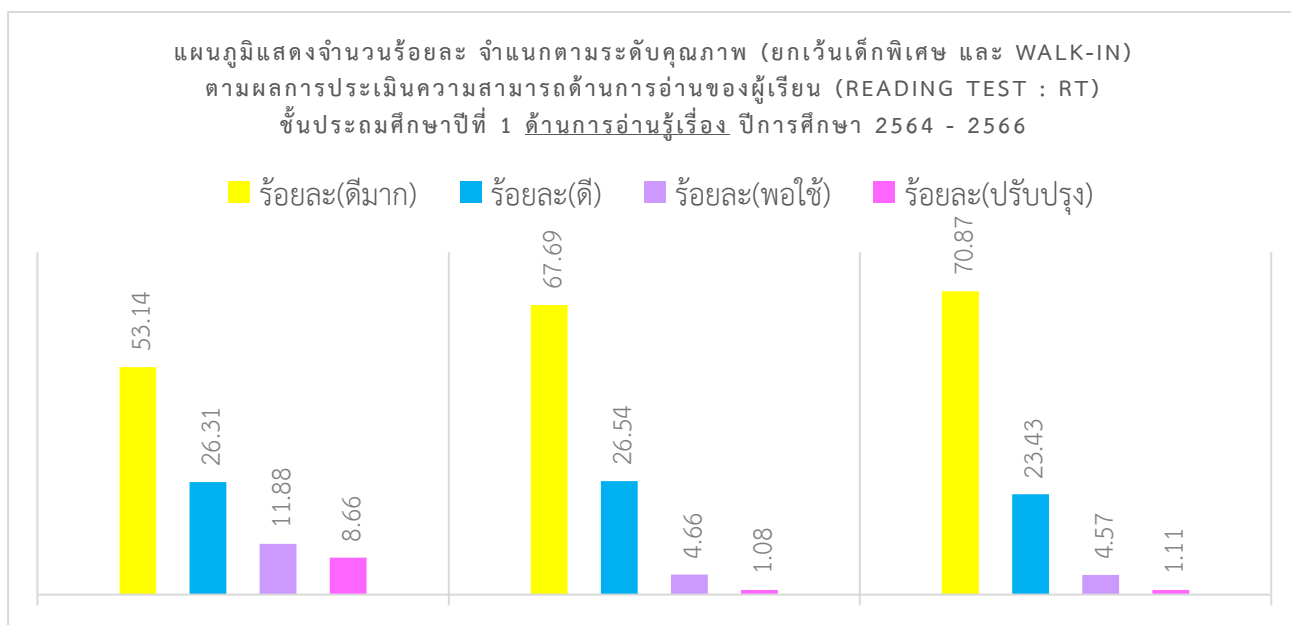

แผนภูมิที่ 25 แสดงจำนวนร้อยละ จำแนกตามระดับคุณภาพ (ยกเว้นเด็กพิเศษ และ Walk-In) ตามผลการประเมินความสามารถด้านการอ่านของผู้เรียน (Reading Test : RT) ชั้นประถมศึกษาปีที่ 1 ด้าน
การอ่านรู้เรื่อง ปีการศึกษา 2564 - 2566

ตารางที่ 54 จำนวนนักเรียนและร้อยละจำแนกตามระดับคุณภาพ (ยกเว้นเด็กพิเศษ และ Walk-In)
ตามผลการประเมินความสามารถด้านการอ่านของผู้เรียน (Reading Test : RT)
ชั้นประถมศึกษาปีที่ 1 รวมทั้ง 2 ด้าน ปีการศึกษา 2564 - 2566

ปีการศึกษา	จำนวนและร้อยละนักเรียน จำแนกตามระดับคุณภาพ (ยกเว้นเด็กพิเศษ และ Walk-In)							
	ดีมาก		ดี		พอใช้		ปรับปรุง	
	จำนวน	ร้อยละ	จำนวน	ร้อยละ	จำนวน	ร้อยละ	จำนวน	ร้อยละ
2564	1,465	54.23	823	30.47	311	11.51	102	3.77
2565	1,985	69.69	659	23.13	147	5.16	57	2.00
2566	2,028	73.00	599	20.12	138	4.96	53	1.90

จากตารางแสดงจำนวนนักเรียนและร้อยละจำแนกตามระดับคุณภาพ (ยกเว้นเด็กพิเศษ และ Walk-In) ตามผลการประเมินความสามารถด้านการอ่านของผู้เรียน (Reading Test : RT) ชั้นประถมศึกษาปีที่ 1 รวมทั้ง 2 ด้าน ปีการศึกษา 2564 – 2566 พบว่าในภาพรวมจังหวัดอุทัยธานีจำนวน และร้อยละนักเรียน จำแนกตามระดับคุณภาพ (ยกเว้นเด็กพิเศษ และ Walk-In) รวมทั้ง 2 ด้าน อยู่ในระดับดีมาก ดังแผนภูมิที่ 26

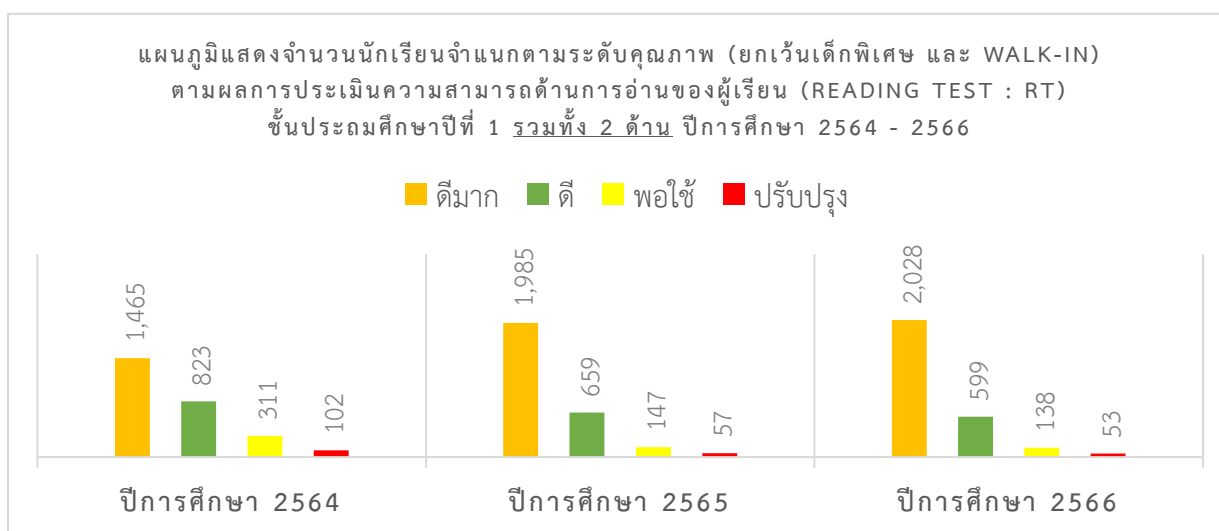

แผนภูมิที่ 26 แสดงจำนวนนักเรียนจำแนกตามระดับคุณภาพ (ยกเว้นเด็กพิเศษ และ Walk-In) ตามผลการประเมินความสามารถด้านการอ่านของผู้เรียน (Reading Test : RT) ชั้นประถมศึกษาปีที่ 1 รวมทั้ง 2 ด้าน ปีการศึกษา 2564 – 2566

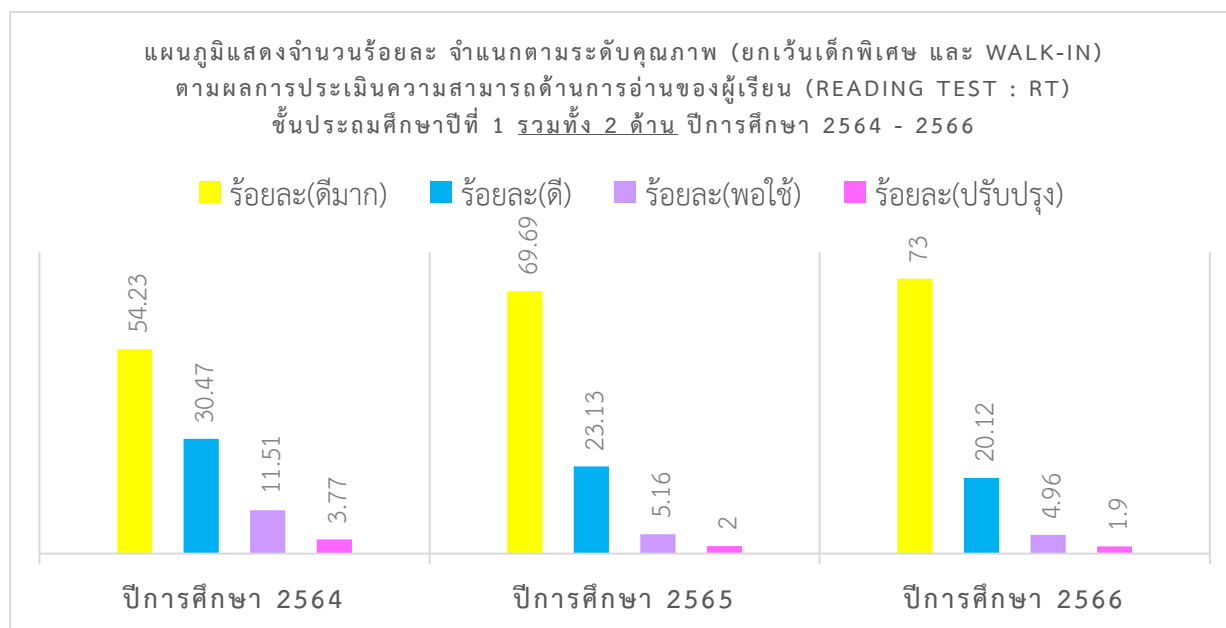

แผนภูมิที่ 27 แสดงจำนวนร้อยละจำแนกตามระดับคุณภาพ (ยกเว้นเด็กพิเศษ และ Walk-In) ตามผลการประเมินความสามารถด้านการอ่านของผู้เรียน (Reading Test : RT) ชั้นประถมศึกษาปีที่ 1 รวมทั้ง 2 ด้าน ปีการศึกษา 2564 - 2566

ตารางที่ 55 จำนวนนักเรียนชั้นประถมศึกษาปีที่ 3 ที่ประเมินคุณภาพผู้เรียน (NT) ในจังหวัดอุทัยธานี
ปีการศึกษา 2564 - 2566

ปีการศึกษา	จำนวนนักเรียน ที่เข้าสอบทั้งหมด	จำนวนนักเรียน ที่เข้าสอบ (ปกติ)	จำนวนนักเรียน ที่เข้าสอบ (เด็ก พิเศษ)	Walk-in
2564	3,032	2,814	218	-
2565	3,234	2,933	290	11
2566	3,102	2,698	391	13

จากตารางแสดงจำนวนนักเรียนชั้นประถมศึกษาปีที่ 3 ที่ประเมินคุณภาพผู้เรียน (NT) ในจังหวัดอุทัยธานีเปรียบเทียบปีการศึกษา 2564 -2566 พบว่า ในภาพรวมปีการศึกษา 2564 สถานศึกษาจัดสอบเองตามความสนใจไม่พบมีนักเรียนเข้าสอบแบบ Walk-In เมื่อพิจารณาตามปีการศึกษา พบว่าปีการศึกษา 2565 มีจำนวนนักเรียนเข้าสอบมากที่สุด และมีจำนวนนักเรียนพิเศษที่เข้าสอบมากที่สุด ดังแผนภูมิที่ 28

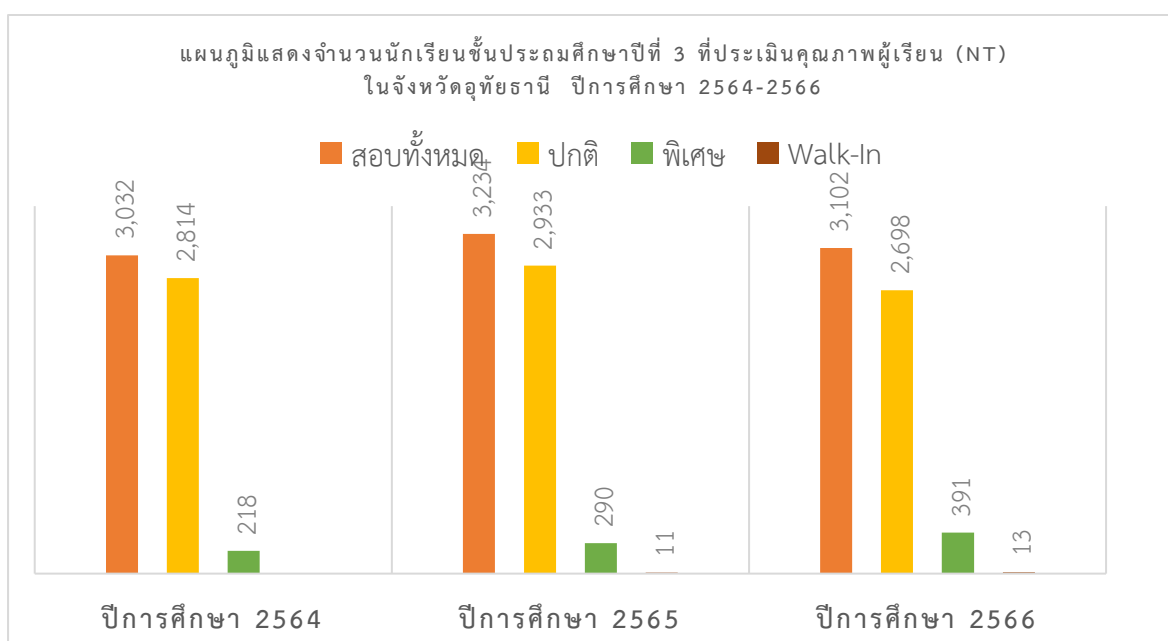

แผนภูมิที่ 28 จำนวนนักเรียนชั้นประถมศึกษาปีที่ 3 ที่ประเมินคุณภาพผู้เรียน (NT) ในจังหวัดอุทัยธานี ปีการศึกษา 2564 - 2566

ตารางที่ 56 ผลการประเมินคุณภาพผู้เรียน (NT) ชั้นประถมศึกษาปีที่ 3 ด้านคณิตศาสตร์
ปีการศึกษา 2564 - 2566 จำแนกรายสังกัด

ปีการศึกษา	ประเทศ	ศธภ.	ศจ.อน.	สพฐ.	สช.	อปท.
2564	49.44	51.16	52.05	50.58	73.11	43.73
2565	49.12	48.95	48.06	46.81	62.31	40.87
2566	52.97	53.31	55.60	53.24	75.72	59.46

จากตารางผลการประเมินคุณภาพผู้เรียน (NT) ชั้นประถมศึกษาปีที่ 3 ด้านคณิตศาสตร์ ปีการศึกษา 2564 - 2566 พบว่าในภาพรวมจังหวัดอุทัยธานีมีคะแนนเฉลี่ยต่ำกว่าประเทศ เมื่อพิจารณารายสังกัดพบว่า พบว่าคะแนนเฉลี่ยด้านคณิตศาสตร์ในภาพรวมของสถานศึกษาสังกัด สช. สูงกว่าคะแนนเฉลี่ยระดับประเทศ ดังแผนภูมิที่ 29

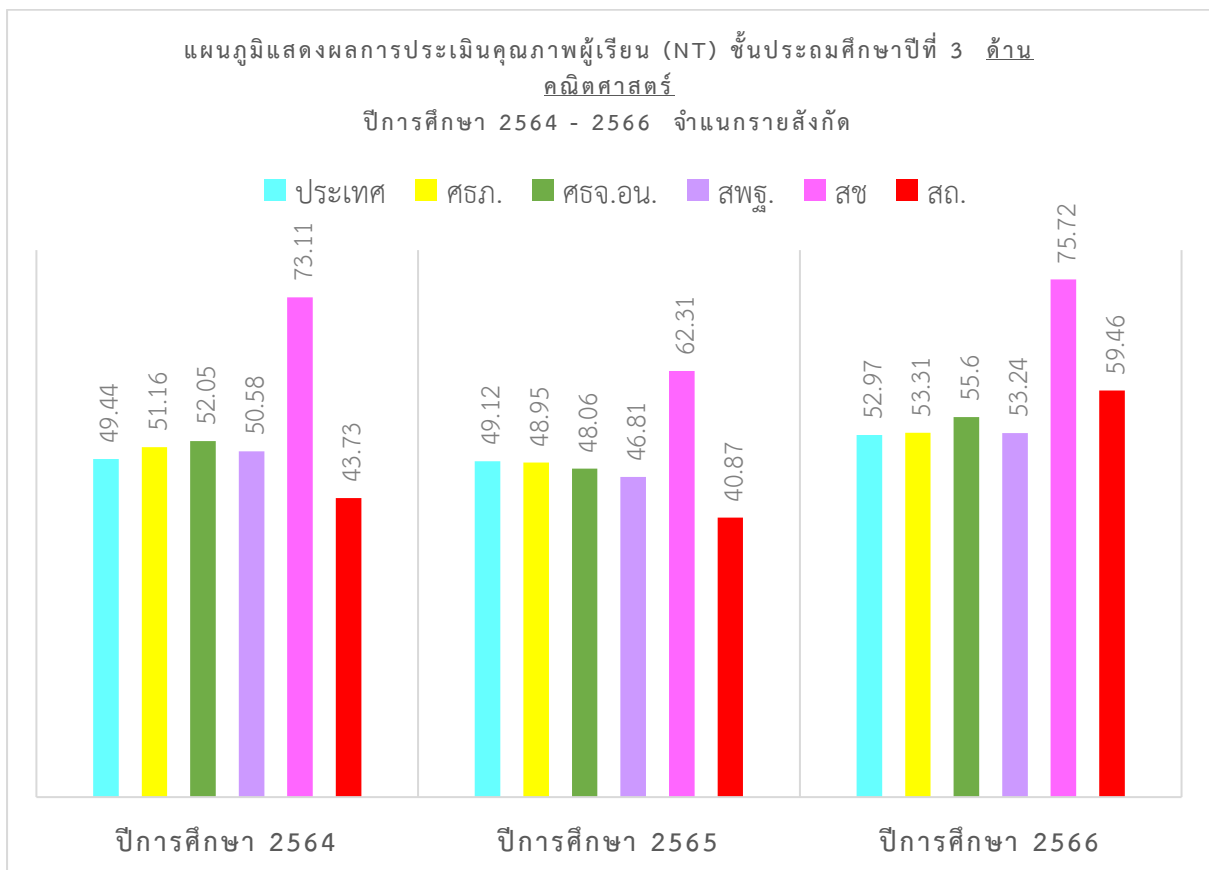

แผนภูมิที่ 29 ผลการประเมินคุณภาพผู้เรียน (NT) ชั้นประถมศึกษาปีที่ 3 ด้านคณิตศาสตร์
ปีการศึกษา 2564 - 2566 จำแนกรายสังกัด

ตารางที่ 57 ผลการประเมินคุณภาพผู้เรียน (NT) ชั้นประถมศึกษาปีที่ 3 ด้านภาษาไทย
ปีการศึกษา 2564 - 2566 จำแนกรายสังกัด

ปีการศึกษา	ประเทศ	ศธภ.	ศธจ.อน.	สพฐ.	สช	อปท.
2564	56.14	57.28	57.01	58.05	74.08	49.02
2565	55.86	55.03	54.39	53.19	69.96	41.71
2566	64.97	62.10	62.58	63.45	81.96	56.25

จากตารางผลการประเมินคุณภาพผู้เรียน (NT) ชั้นประถมศึกษาปีที่ 3 ด้านภาษาไทย ปีการศึกษา 2564 - 25656 พบว่าในภาพรวมจังหวัดอุทัยธานีมีคะแนนเฉลี่ยสูงกว่าระดับประเทศ เมื่อพิจารณารายสังกัดพบว่า พบว่าคะแนนเฉลี่ยด้านภาษาไทยในภาพรวมของสถานศึกษาสังกัด สช. สูงกว่าคะแนนเฉลี่ยระดับประเทศ ดังแผนภูมิที่ 30

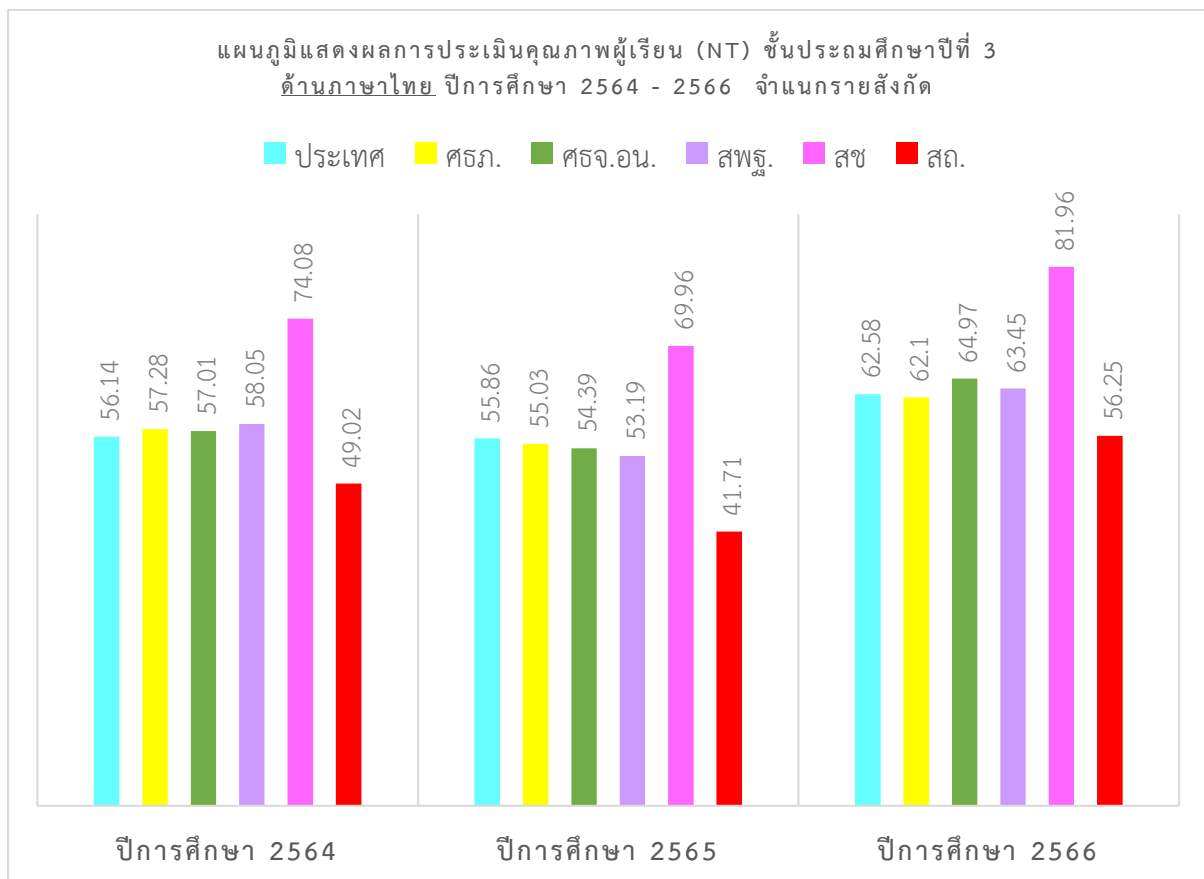

แผนภูมิที่ 30 แสดงผลการประเมินคุณภาพผู้เรียน (NT) ชั้นประถมศึกษาปีที่ 3 ด้านภาษาไทย ปีการศึกษา 2564 - 2566 จำแนกรายสังกัด

ตารางที่ 58 ผลการประเมินคุณภาพผู้เรียน (NT) ชั้นประถมศึกษาปีที่ 3 รวมทั้ง 2 ด้าน ปีการศึกษา 2564 - 2566 จำแนกรายสังกัด

ปีการศึกษา	ประเทศ	ศธภ.	ศธจ.อน.	สพฐ.	สช.	อปท.
2564	52.80	54.22	55.05	53.80	73.59	46.38
2565	52.50	52.00	51.23	50.00	66.13	41.29
2566	57.78	57.71	60.29	58.36	78.84	57.85

จากตารางผลการประเมินคุณภาพผู้เรียน (NT) ชั้นประถมศึกษาปีที่ 3 รวมทั้ง 2 ด้าน ปีการศึกษา 2564 - 2566 พบว่าในภาพรวมจังหวัดอุทัยธานี มีคะแนนเฉลี่ยสูงกว่าระดับประเทศ เมื่อพิจารณารายสังกัดพบว่า พบว่าคะแนนเฉลี่ยรวมทั้ง 2 ด้านในภาพรวมของสถานศึกษาสังกัด สช. สูงกว่าคะแนนเฉลี่ยระดับประเทศ ดังแผนภูมิที่ 31

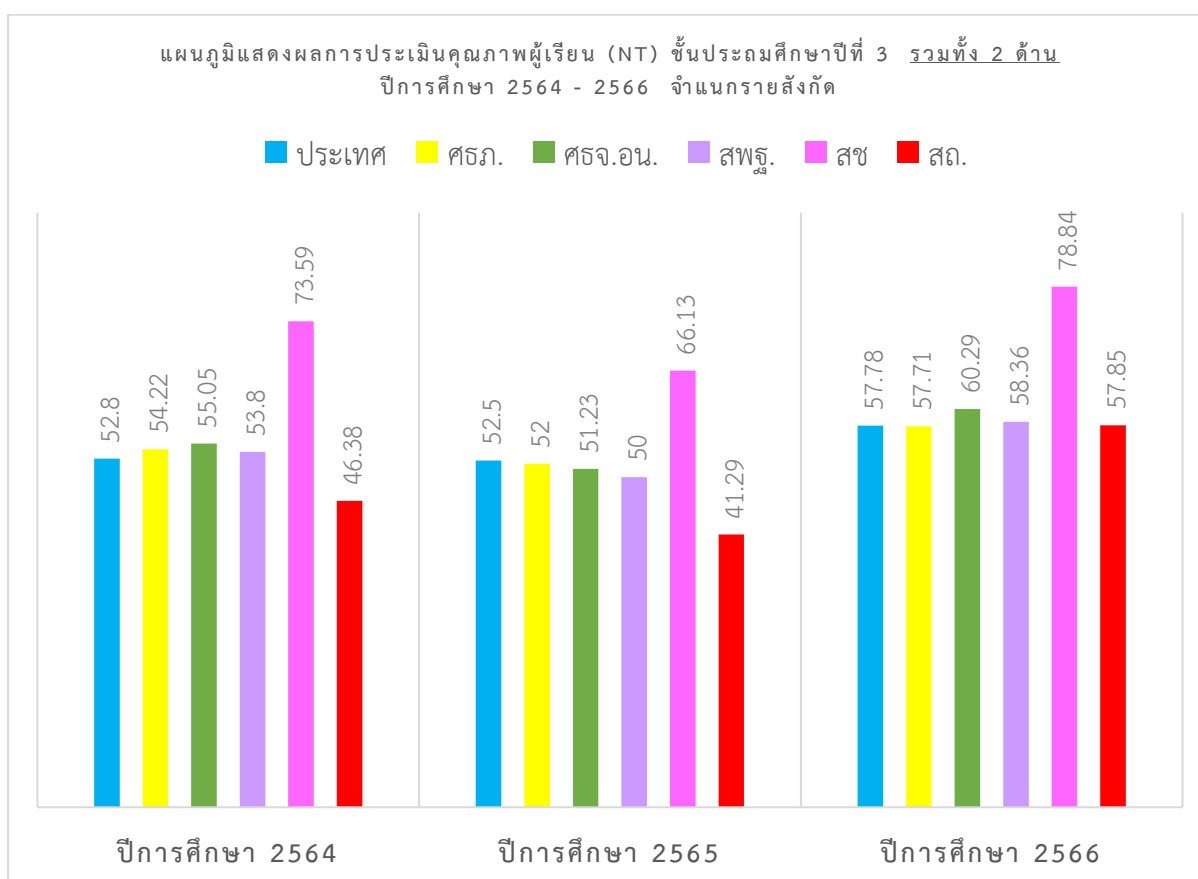

แผนภูมิที่ 31 แสดงผลการประเมินคุณภาพผู้เรียน (NT) ชั้นประถมศึกษาปีที่ 3 รวมทั้ง 2 ด้าน ปีการศึกษา 2564 - 2566 จำแนกรายสังกัด

ตารางที่ 59 จำนวนนักเรียนและร้อยละจำแนกตามระดับคุณภาพ (ยกเว้นเด็กพิเศษ และ Walk-In) ตามผลการประเมินคุณภาพผู้เรียน (NT) ชั้นประถมศึกษาปีที่ 3 ด้านคณิตศาสตร์ ปีการศึกษา 2564 - 2566

	จำนวนและร้อยละนักเรียน จำแนกตามระดับคุณภาพ (ยกเว้นเด็กพิเศษ และ Walk-In)							
	ดีมาก		ดี		พอใช้		ปรับปรุง	
	จำนวน	ร้อยละ	จำนวน	ร้อยละ	จำนวน	ร้อยละ	จำนวน	ร้อยละ
2564	827	29.37	875	31.08	792	28.13	321	11.40
2565	662	22.68	825	28.27	854	29.26	577	19.77
2566	966	35.81	802	29.73	672	24.91	257	9.52

จากตารางแสดงจำนวนนักเรียนและร้อยละจำแนกตามระดับคุณภาพ (ยกเว้นเด็กพิเศษ และ Walk-In) ตามผลการประเมินคุณภาพผู้เรียน (NT) ชั้นประถมศึกษาปีที่ 3 ด้านคณิตศาสตร์ ปีการศึกษา 2564 - 2566 พบว่าในภาพรวมจังหวัดอุทัยธานีจำนวนและร้อยละนักเรียน จำแนกตามระดับคุณภาพ (ยกเว้นเด็กพิเศษ และ Walk-In) ด้านคณิตศาสตร์ อยู่ในระดับพอใช้ ดังแผนภูมิที่ 32

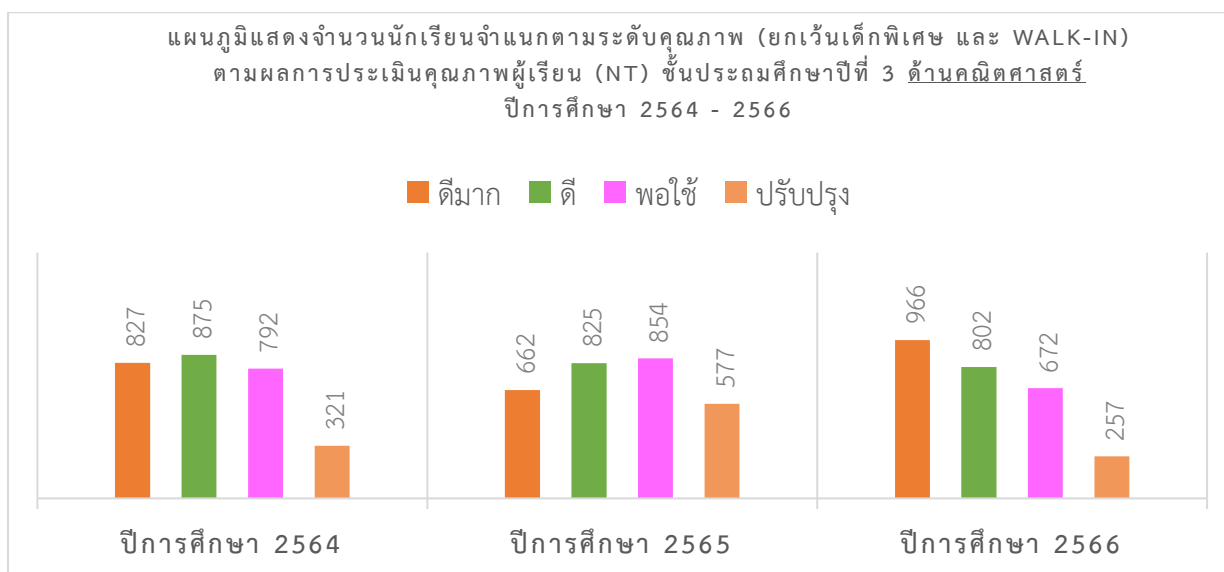

แผนภูมิที่ 32 แสดงจำนวนนักเรียนจำแนกตามระดับคุณภาพ (ยกเว้นเด็กพิเศษ และ Walk-In) ตามผลการประเมินคุณภาพผู้เรียน (NT) ชั้นประถมศึกษาปีที่ 3 ด้านคณิตศาสตร์ ปีการศึกษา 2564 - 2566

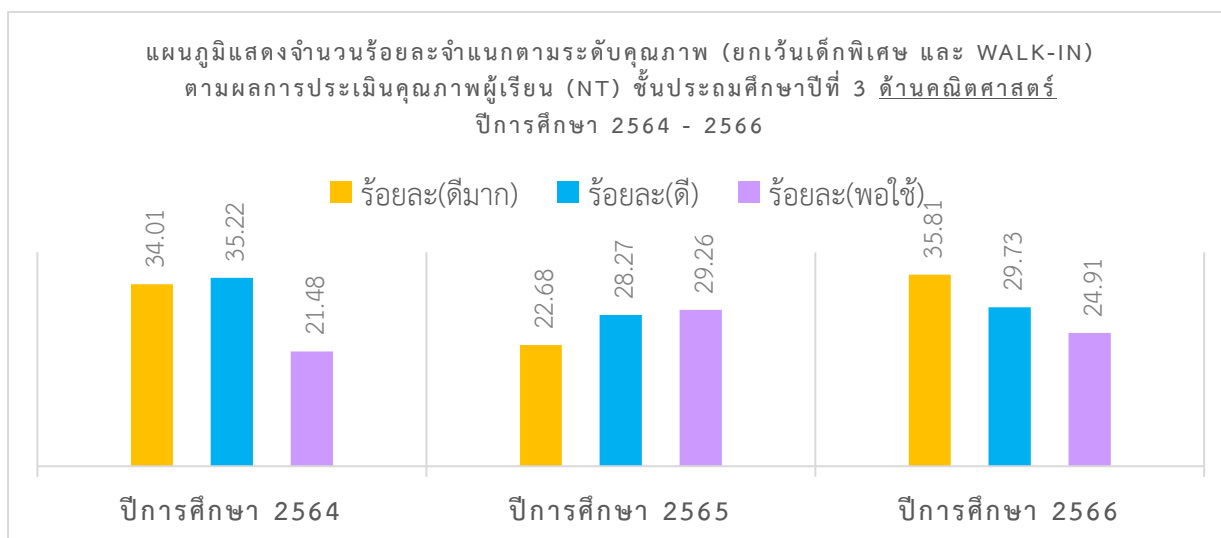

แผนภูมิที่ 33 แสดงจำนวนร้อยละจำแนกตามระดับคุณภาพ (ยกเว้นเด็กพิเศษ และ Walk-In) ตามผลการประเมินคุณภาพผู้เรียน (NT) ชั้นประถมศึกษาปีที่ 3 ด้านคณิตศาสตร์ ปีการศึกษา 2564 - 2566

ตารางที่ 60 จำนวนนักเรียนและร้อยละจำแนกตามระดับคุณภาพ (ยกเว้นเด็กพิเศษ และ Walk-In) ตามผลการประเมินคุณภาพผู้เรียน (NT) ชั้นประถมศึกษาปีที่ 3 ด้านภาษาไทย ปีการศึกษา 2564 – 2566

ปีการศึกษา	จำนวนและร้อยละนักเรียน จำแนกตามระดับคุณภาพ (ยกเว้นเด็กพิเศษ และ Walk-In)							
	ดีมาก		ดี		พอใช้		ปรับปรุง	
	จำนวน	ร้อยละ	จำนวน	ร้อยละ	จำนวน	ร้อยละ	จำนวน	ร้อยละ
2564	958	34.01	992	35.22	605	21.48	261	9.26
2565	723	24.77	825	28.27	854	29.26	577	19.77
2566	1,300	48.18	770	28.53	430	15.93	198	7.33

จากตารางแสดงจำนวนนักเรียนและร้อยละจำแนกตามระดับคุณภาพ (ยกเว้นเด็กพิเศษ และ Walk-In) ตามผลการประเมินคุณภาพผู้เรียน (NT) ชั้นประถมศึกษาปีที่ 3 ด้านภาษาไทย ปีการศึกษา 2564 – 2566 พบว่าในภาพรวมจังหวัดอุทัยธานีจำนวนและร้อยละนักเรียน จำแนกตามระดับคุณภาพ (ยกเว้นเด็กพิเศษ และ Walk-In) ด้านภาษาไทย อยู่ในระดับดี ดังแผนภูมิที่ 34

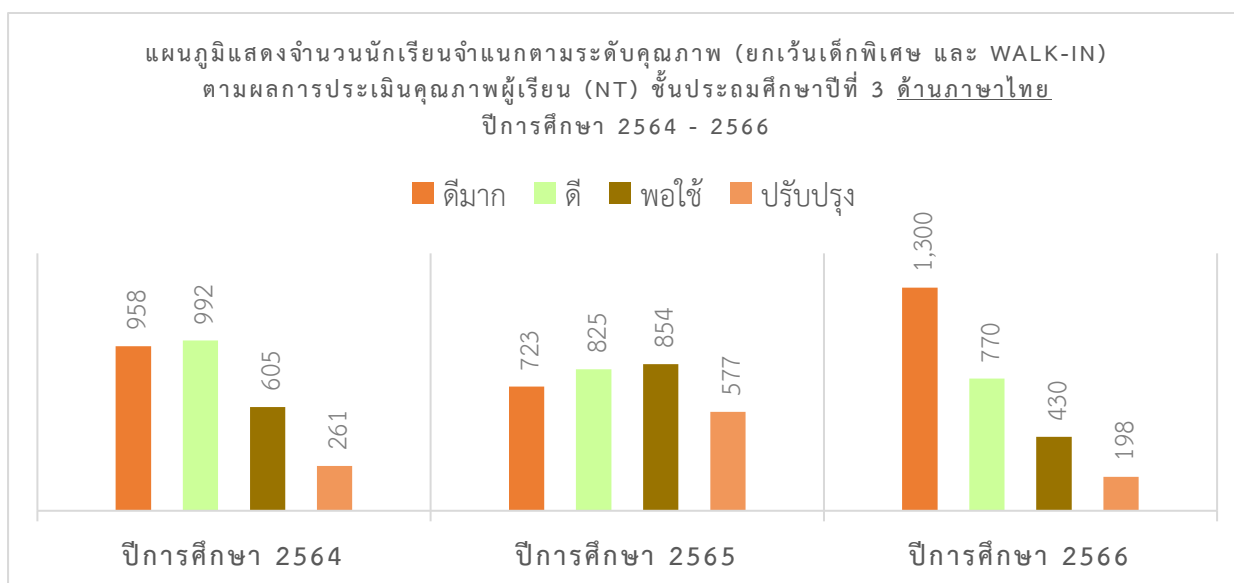

แผนภูมิที่ 34 แสดงจำนวนนักเรียนจำแนกตามระดับคุณภาพ (ยกเว้นเด็กพิเศษ และ Walk-In) ตามผลการประเมินคุณภาพผู้เรียน (NT) ชั้นประถมศึกษาปีที่ 3 ภาษาไทย ปีการศึกษา 2564 - 2566

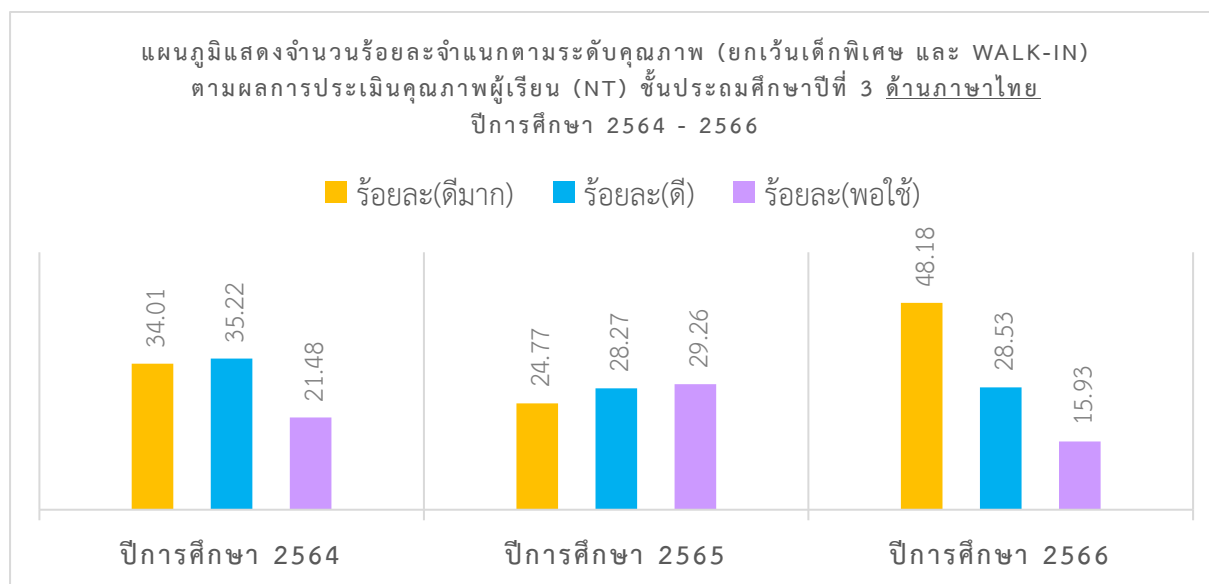

แผนภูมิที่ 35 แสดงจำนวนร้อยละจำแนกตามระดับคุณภาพ (ยกเว้นเด็กพิเศษ และ Walk-In) ตามผลการประเมินคุณภาพผู้เรียน (NT) ชั้นประถมศึกษาปีที่ 3 ด้านภาษาไทย ปีการศึกษา 2564 - 2566

ตารางที่ 61 จำนวนนักเรียนและร้อยละจำแนกตามระดับคุณภาพ (ยกเว้นเด็กพิเศษ และ Walk-In) ตามผลการประเมินคุณภาพผู้เรียน (NT) ชั้นประถมศึกษาปีที่ 3 รวมทั้ง 2 ด้าน ปีการศึกษา 2564 - 2566

ปีการศึกษา	จำนวนและร้อยละนักเรียน จำแนกตามระดับคุณภาพ (ยกเว้นเด็กพิเศษ และ Walk-In)							
	ดีมาก		ดี		พอใช้		ปรับปรุง	
	จำนวน	ร้อยละ	จำนวน	ร้อยละ	จำนวน	ร้อยละ	จำนวน	ร้อยละ
2564	804	28.56	1,034	36.73	745	26.46	232	8.24
2565	632	21.65	968	33.17	893	30.60	425	14.56
2566	1,064	39.45	913	33.85	539	19.98	181	6.71

จากตารางแสดงจำนวนนักเรียนและร้อยละจำแนกตามระดับคุณภาพ (ยกเว้นเด็กพิเศษ และ Walk-In) ตามผลการประเมินคุณภาพผู้เรียน (NT) ชั้นประถมศึกษาปีที่ 3 รวมทั้ง 2 ด้าน ปีการศึกษา 2564 - 2566 พบว่าในภาพรวมจังหวัดอุทัยธานีจำนวนและร้อยละนักเรียน จำแนกตามระดับคุณภาพ (ยกเว้นเด็กพิเศษ และ Walk-In) รวมทั้ง 2 ด้าน อยู่ในระดับพอใช้ ดังแผนภูมิที่ 36

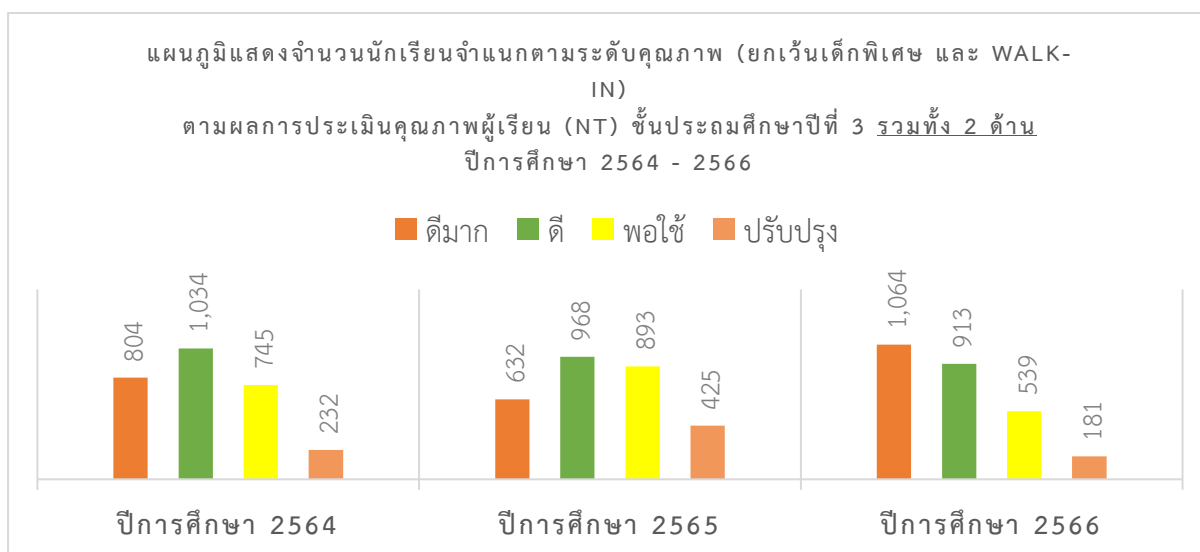

แผนภูมิที่ 36 แสดงจำนวนนักเรียนจำแนกตามระดับคุณภาพ (ยกเว้นเด็กพิเศษ และ Walk-In) ตามผลการประเมินคุณภาพผู้เรียน (NT) ชั้นประถมศึกษาปีที่ 3 รวมทั้ง 2 ด้าน ปีการศึกษา 2564 - 2566

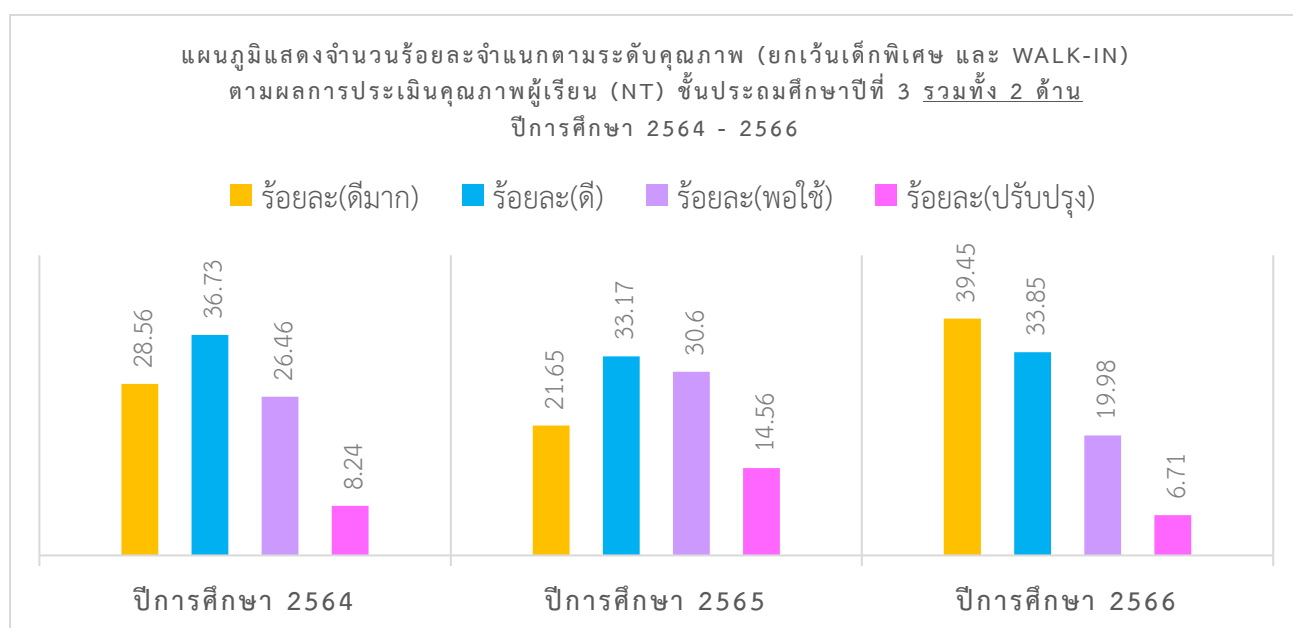

แผนภูมิที่ 37 แสดงจำนวนร้อยละจำแนกตามระดับคุณภาพ (ยกเว้นเด็กพิเศษ และ Walk-In) ตามผลการประเมินคุณภาพผู้เรียน (NT) ชั้นประถมศึกษาปีที่ 3 รวมทั้ง 2 ด้าน ปีการศึกษา 2564 - 2566

ข้อมูลสำหรับการติดต่อกับหน่วยงานทางการศึกษา

กลุ่มงานภายในสำนักงานศึกษาธิการจังหวัดอุทัยธานี		
ลำดับที่	ชื่อกลุ่ม/หน่วย	หมายเลขโทรศัพท์สำหรับติดต่อ
1	กลุ่มอำนวยการ	0 5651 0601 ต่อ 18
2	กลุ่มนโยบายและแผน	0 5651 0601 ต่อ 13
3	กลุ่มบริหารงานบุคคล	0 5651 0601 ต่อ 12
4	กลุ่มพัฒนาการศึกษา	0 5651 0601 ต่อ 15
5	กลุ่มส่งเสริมการศึกษาเอกชน	0 5651 0601 ต่อ 14
6	กลุ่มลูกเสือ ยุวกาชาด และกิจการนักเรียน	0 5651 0601
7	กลุ่มนิเทศ ติดตาม และประเมินผล	0 5651 0601 ต่อ 16
8	หน่วยตรวจสอบภายใน	0 5651 0601 ต่อ 0

โรงเรียนเอกชนในการกำกับของสำนักงานศึกษาธิการจังหวัดอุทัยธานี		
ลำดับที่	ชื่อโรงเรียน	หมายเลขโทรศัพท์สำหรับติดต่อ
1	อนุบาลจรจนา	09 9056 3954
2	อนุบาลสีฟ้า	0 565 39063
3	อนุบาลรัศมี	09 8828 7755
4	สีฟ้าพัฒนวิทย์	0 5654 6037
5	อนุศิษย์วิทยา 4	0 5698 0556
6	อนุศิษย์วิทยา 3	0 5651 1299
7	พิทักษ์ศิษย์วิทยา	0 5651 1495
8	พระสุธรรมยานเถระวิทยา	0 5650 2509
9	ทองประสาทเวทย์	0 5653 1101
10	อุทัยธรรมมานูวัตรวิทยา	0 5653 1403

หน่วยงานทางการศึกษาและหน่วยงานที่เกี่ยวข้องกับการจัดการศึกษา		
ลำดับที่	ชื่อหน่วยงาน	หมายเลขโทรศัพท์สำหรับติดต่อ
1	สำนักงานเขตพื้นที่การศึกษาประถมศึกษาอุทัยธานี เขต 1	056 511 010
2	สำนักงานเขตพื้นที่การศึกษาประถมศึกษาอุทัยธานี เขต 2	08 8586 5501
3	สำนักงานเขตพื้นที่การศึกษามัธยมศึกษาอุทัยธานี ชัยนาท	0 5604 0215
4	วิทยาลัยเทคนิคอุทัยธานี	0 5651 1582
5	วิทยาลัยเกษตรและเทคโนโลยีอุทัยธานี	0 5698 2621
6	วิทยาลัยสารพัดช่างอุทัยธานี	0 5697 0097
7	วิทยาลัยชุมชนอุทัยธานี	0 5653 9204
8	สำนักงานส่งเสริมการเรียนรู้ประจำจังหวัดอุทัยธานี	0 5651 1511
9	ศูนย์การศึกษาพิเศษ ประจำจังหวัดอุทัยธานี	0 5697 0109
10	สำนักงานพระพุทธศาสนาจังหวัดอุทัยธานี	0 5657 1764
11	สำนักงานเทศบาลเมืองอุทัยธานี	0 5651 1061
12	สำนักงานส่งเสริมการปกครองท้องถิ่นจังหวัดอุทัยธานี	0 5651 1965
13	คุรุสภาจังหวัดอุทัยธานี	0 5651 0667

คณะผู้จัดทำ

ที่ปรึกษา

นางสายใหม่ นันทศรี	ศึกษาธิการจังหวัดอุทัยธานี
นางบุญญดา ชาววงศ์ศรี	รองศึกษาธิการจังหวัดอุทัยธานี
นางอนุสรณ์ อัยสิงห์	ผู้อำนวยการกลุ่มนิเทศ ติดตาม และประเมินผล
นางสาวประไพพรรณ ชำนาญชัด	นักวิเคราะห์นโยบายและแผนชำนาญการ ปฏิบัติหน้าผู้อำนวยการกลุ่มนโยบายและแผน

ผู้จัดทำ

นางอนุสรณ์ อัยสิงห์	ผู้อำนวยการกลุ่มนิเทศ ติดตาม และประเมินผล
นางสาวณัฐชา สังข์ทอง	ศึกษานิเทศก์ วิทยฐานะชำนาญการ
นางสาวจามจรี ฉลาดแย้ม	นักวิชาการคอมพิวเตอร์ชำนาญการ

เรียบเรียง/ปก/รูปเล่ม

นางสาวจามจรี ฉลาดแย้ม	นักวิชาการคอมพิวเตอร์ชำนาญการ
-----------------------	-------------------------------

ภาคผนวก



สำนักงานคณะกรรมการการศึกษาขั้นพื้นฐาน กระทรวงศึกษาธิการ

รายงานผลการประเมินความสามารถด้านการอ่านของผู้เรียน (RT)

ชั้นประถมศึกษาปีที่ 1 ปีการศึกษา 2566

ฉบับที่ 1 แบบสรุปรายงานผลการประเมินของศึกษาธิการจังหวัด (R-Province01)

5. คะแนนผลการประเมินการอ่าน รายด้านและประเภทของคำ						
ด้าน	คะแนน ร้อยละ	ระดับคุณภาพ				ร้อยละของ นร. ที่อ่านออก
		ปรับปรุง	พอใช้	ดี	ดีมาก	
การอ่านออกเสียง	82.00				●	
1. การอ่านออกเสียงคำ	84.40				●	
ประเภทของคำ	คำอ่าน					
1.1 สระเดี่ยวเสียงยาว	อาษา 99.31				●	99.31
1.2 สระเดี่ยวเสียงสั้น	ทะเล 98.66				●	98.66
1.3 สกศตรงมาตรา	สี่ประต 91.25				●	91.25
1.4 สกศตรงมาตรา	ด้่าบั้ง 93.30				●	93.30
1.5 มีรูปวรรณยุกต์	ตั้งเต้ 88.45				●	88.45
1.6 มีรูปวรรณยุกต์	ผู้ร้าย 89.17				●	89.17
1.7 ไม่มีรูปวรรณยุกต์	สีชมพู 92.73				●	92.73
1.8 ไม่มีรูปวรรณยุกต์	แบบแผน 78.92				●	78.92
1.9 สระเปลี่ยนรูป	บันทึก 86.00				●	86.00
1.10 สระเปลี่ยนรูป	เด็กเล็ก 88.99				●	88.99
1.11 สระลดรูป	รถแข่ง 88.84				●	88.84
1.12 สระลดรูป	พวกเรา 86.15				●	86.15
1.13 สระประสม	คนเดียว 84.28				●	84.28
1.14 สระประสม	เสียงข้าง 85.93				●	85.93
1.15 สกศไม่ตรงมาตรา	ผลบุญ 67.51			●		67.51
1.16 สกศไม่ตรงมาตรา	โอวาท 75.03				●	75.03
1.17 ควบกถ้ำ	ครอบครัว 77.98				●	77.98
1.18 ควบกถ้ำ	ทรงกลม 57.44			●		57.44
1.19 อักษรนำ	ยิ่งใหญ่ 81.54				●	81.54
1.20 อักษรนำ	สนามบิน 76.54				●	76.54
2. การอ่านออกเสียงข้อความ	80.40				●	
การอ่านรู้เรื่อง	80.75				●	
1. การอ่านรู้เรื่องคำ (จับภาพ)	94.59				●	
2. การอ่านรู้เรื่องประโยค (เล่าเรื่องจากภาพ)	82.86				●	
3. การอ่านรู้เรื่องประโยค (เลือกตอบ)	77.36				●	
4. การอ่านรู้เรื่องข้อความ	71.56			●		
รวม 2 ด้าน	81.37				●	
6. เกณฑ์การตัดสินระดับคุณภาพในแต่ละด้าน						
ระดับคุณภาพ	ช่วงคะแนนและคะแนนร้อยละในแต่ละระดับคุณภาพ					
	การอ่านออกเสียง		การอ่านรู้เรื่อง		รวม 2 ด้าน	
	คะแนน	ร้อยละ	คะแนน	ร้อยละ	คะแนน	ร้อยละ
ดีมาก	37.5 - 50	75 - 100	37.5 - 50	75 - 100	75 - 100	75 - 100
ดี	25 - 37.49	50 - 74.99	25 - 37.49	50 - 74.99	50 - 74.99	50 - 74.99
พอใช้	12.5 - 24.99	25 - 49.99	12.5 - 24.99	25 - 49.99	25 - 49.99	25 - 49.99
ปรับปรุง	0 - 12.49	0 - 24.99	0 - 12.49	0 - 24.99	0 - 24.99	0 - 24.99



สำนักงานคณะกรรมการการศึกษาขั้นพื้นฐาน กระทรวงศึกษาธิการ
รายงานผลการประเมินความสามารถด้านการอ่านของผู้เรียน (RT)
ชั้นประถมศึกษาปีที่ 1 ปีการศึกษา 2566

ฉบับที่ 8 แบบรายงานผลการประเมินของจังหวัดย้อนหลัง 3 ปี (R-Province08)

ศึกษาธิการจังหวัด : สำนักงานศึกษาธิการจังหวัด อุทัยธานี ศึกษาธิการภาค : สำนักงานศึกษาธิการภาค 18 ภาค : กลาง
จำนวนนักเรียนที่เข้าสอบปีการศึกษาล่าสุด : 2,903 คน(ปกติ:2,780 คน, พิเศษ:114 คน, Walk-in: 9 คน) จำนวนโรงเรียนที่เข้าสอบ : 194 แห่ง

ข้อมูล	คะแนนเฉลี่ยร้อยละของจังหวัดย้อนหลัง 3 ปี จำแนกรายด้าน								
	การอ่านออกเสียง			การอ่านรู้เรื่อง			รวม 2 ด้าน		
	ปี 2564	ปี 2565	ปี 2566	ปี 2564	ปี 2565	ปี 2566	ปี 2564	ปี 2565	ปี 2566
จำนวนผู้เข้าสอบ	2,702	2,848	2,780	2,702	2,848	2,778	2,701	2,848	2,778
คะแนนเฉลี่ยจังหวัด	70.75	79.96	82.00	74.00	78.62	80.75	72.37	79.29	81.37
คะแนนเฉลี่ยศึกษาธิการภาค	72.14	78.77	81.80	73.07	77.68	78.51	72.57	78.23	80.15
คะแนนเฉลี่ยประเทศ	69.95	77.38	79.93	72.79	77.19	78.06	71.38	77.28	79.00

คะแนนเฉลี่ยจังหวัดย้อนหลัง 3 ปี จำแนกรายด้าน

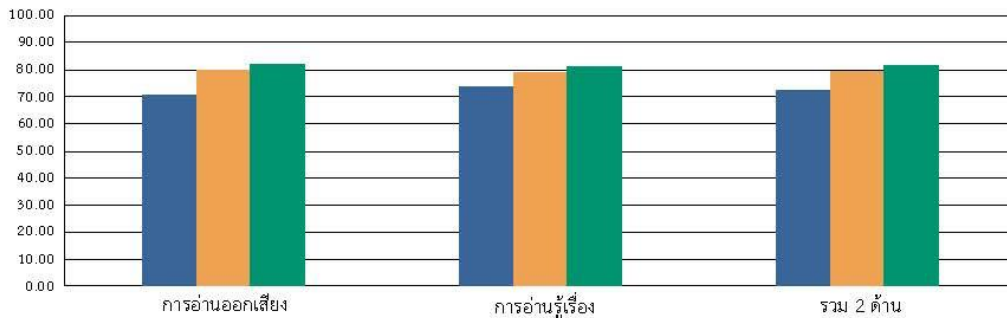

■ คะแนนเฉลี่ยจังหวัด ปี 2564 ■ คะแนนเฉลี่ยจังหวัด ปี 2565 ■ คะแนนเฉลี่ยจังหวัด ปี 2566

คะแนนเฉลี่ยร้อยละรายด้านเปรียบเทียบกับ ศึกษาธิการภาค และระดับประเทศ ย้อนหลัง 3 ปี

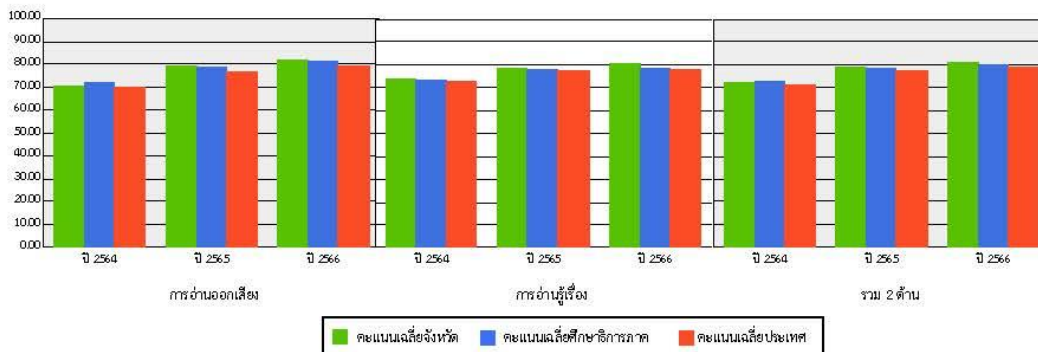

■ คะแนนเฉลี่ยจังหวัด ■ คะแนนเฉลี่ยศึกษาธิการภาค ■ คะแนนเฉลี่ยประเทศ



สำนักงานคณะกรรมการการศึกษาขั้นพื้นฐาน กระทรวงศึกษาธิการ
 รายงานผลการประเมินคุณภาพผู้เรียน (NT)
 ชั้นประถมศึกษาปีที่ 3 ปีการศึกษา 2566
 ฉบับที่ 1 แบบสรุปรายงานผลการประเมินของศึกษานิเทศก์จังหวัด (Province01)

1. ข้อมูลศึกษานิเทศก์จังหวัด												
ศึกษานิเทศก์จังหวัด: สำนักงานศึกษานิเทศก์จังหวัด อุทัยธานี			ศึกษานิเทศก์ภาค: สำนักงานศึกษานิเทศก์ภาค 18			ภาค: กลาง						
จำนวนนักเรียนที่เข้าสอบทั้งหมด: 3,102 คน (ปกติ 2,698 คน, พิเศษ 391 คน, Walk-in: 13 คน)						จำนวนโรงเรียนที่เข้าสอบ: 197 แห่ง						
2. คะแนนสอบ NT												
ด้าน	คะแนนเฉลี่ยร้อยละ	ศึกษานิเทศก์จังหวัด	ศึกษานิเทศก์ภาค	ประเทศ	คะแนนเฉลี่ยร้อยละจำแนกตามสังกัด							
					สพฐ.	สช.	สศ.	กทม.	อว.	คตด.	พทยา	โอบสคูล
ด้านคณิตศาสตร์ (Mathematics)	คะแนนเฉลี่ยร้อยละ	55.60	53.31	52.97	53.24	75.72	59.46	-	-	-	-	-
	S.D.	23.29	23.11	23.85	23.05	16.09	18.05	-	-	-	-	-
ด้านภาษาไทย (Thai Language)	คะแนนเฉลี่ยร้อยละ	64.97	62.10	62.58	63.45	81.96	56.25	-	-	-	-	-
	S.D.	21.76	21.00	21.92	21.65	15.80	16.90	-	-	-	-	-
รวม 2 ด้าน	คะแนนเฉลี่ยร้อยละ	60.29	57.71	57.78	58.36	78.84	57.85	-	-	-	-	-
	S.D.	20.76	20.30	21.07	20.56	14.14	14.98	-	-	-	-	-
3. กราฟเปรียบเทียบผลคะแนน NT ของศึกษานิเทศก์จังหวัด ศึกษานิเทศก์ภาค สังกัดต่างๆ และประเทศ												
4. ตารางแสดงจำนวนและร้อยละนักเรียน จำแนกตามระดับคุณภาพ												
ด้าน	จำนวนและร้อยละนักเรียน จำแนกตามระดับคุณภาพ (ยกเว้นเด็กพิเศษ และ Walk-in)											
	ดีมาก		ดี		พอใช้		ปรับปรุง					
	จำนวน	ร้อยละ	จำนวน	ร้อยละ	จำนวน	ร้อยละ	จำนวน	ร้อยละ				
ด้านคณิตศาสตร์ (Mathematics)	966	35.81	802	29.73	672	24.91	257	9.52				
ด้านภาษาไทย (Thai Language)	1,300	48.18	770	28.53	430	15.93	198	7.33				
รวม 2 ด้าน	1,064	39.45	913	33.85	539	19.98	181	6.71				

หมายเหตุ : จำนวนนักเรียนที่เข้าสอบในแต่ละด้านอาจมีจำนวนไม่เท่ากับนักเรียนที่เข้าสอบทั้งหมดและอาจไม่เท่ากันทั้ง 2 ด้าน เนื่องจากมีผู้เข้าสอบบางคนเข้าสอบเพียงวิชาใดวิชาหนึ่ง



สำนักงานคณะกรรมการการศึกษาขั้นพื้นฐาน กระทรวงศึกษาธิการ

รายงานผลการประเมินคุณภาพผู้เรียน (NT)

ชั้นประถมศึกษาปีที่ 3 ปีการศึกษา 2566

ฉบับที่ 8 แบบรายงานผลการประเมินของจังหวัดย้อนหลัง 3 ปี (Province08)

1. ข้อมูลศึกษาธิการจังหวัด																									
ศึกษาธิการจังหวัด : สำนักงานศึกษาธิการจังหวัด อุทัยธานี					ศึกษาธิการภาค : สำนักงานศึกษาธิการภาค 18																				
จำนวนโรงเรียนที่เข้าสอบปีการศึกษาล่าสุด : 197 แห่ง					ภาค : กลาง																				
จำนวนนักเรียนที่เข้าสอบปีการศึกษาล่าสุด : 3,102 คน(ปกติ:2,698 คน, พิเศษ:391 คน, Walk-in: 13 คน)																									
2. คะแนนสอบ NT																									
ข้อมูล	คะแนนเฉลี่ยร้อยละของจังหวัดย้อนหลัง 3 ปี จำแนกรายด้าน																								
	ด้านคณิตศาสตร์			ด้านภาษาไทย			รวม 2 ด้าน																		
	ปี 2564	ปี 2565	ปี 2566	ปี 2564	ปี 2565	ปี 2566	ปี 2564	ปี 2565	ปี 2566																
จำนวนนักเรียน	2,813	2,933	2,697	2,814	2,933	2,698	2,813	2,933	2,697																
คะแนนเฉลี่ยศึกษาธิการจังหวัด	52.05	48.06	55.60	58.05	54.39	64.97	55.05	51.23	60.29																
คะแนนเฉลี่ยศึกษาธิการภาค	51.16	48.95	53.31	57.28	55.03	62.10	54.22	52.00	57.71																
คะแนนเฉลี่ยประเทศ	49.44	49.12	52.97	56.14	55.86	62.58	52.80	52.50	57.78																
3. กราฟเปรียบเทียบผลคะแนน NT																									
คะแนนเฉลี่ยจังหวัดย้อนหลัง 3 ปี จำแนกรายด้าน																									
<table border="1"> <caption>คะแนนเฉลี่ยจังหวัดย้อนหลัง 3 ปี จำแนกรายด้าน</caption> <thead> <tr> <th>ด้าน</th> <th>ปี 2564</th> <th>ปี 2565</th> <th>ปี 2566</th> </tr> </thead> <tbody> <tr> <td>ด้านคณิตศาสตร์</td> <td>52.05</td> <td>48.06</td> <td>55.60</td> </tr> <tr> <td>ด้านภาษาไทย</td> <td>58.05</td> <td>54.39</td> <td>64.97</td> </tr> <tr> <td>รวม 2 ด้าน</td> <td>55.05</td> <td>51.23</td> <td>60.29</td> </tr> </tbody> </table>										ด้าน	ปี 2564	ปี 2565	ปี 2566	ด้านคณิตศาสตร์	52.05	48.06	55.60	ด้านภาษาไทย	58.05	54.39	64.97	รวม 2 ด้าน	55.05	51.23	60.29
ด้าน	ปี 2564	ปี 2565	ปี 2566																						
ด้านคณิตศาสตร์	52.05	48.06	55.60																						
ด้านภาษาไทย	58.05	54.39	64.97																						
รวม 2 ด้าน	55.05	51.23	60.29																						
คะแนนเฉลี่ยร้อยละรายด้านเปรียบเทียบกับ จังหวัด ศึกษาธิการภาค และระดับประเทศ ย้อนหลัง 3 ปี																									
<table border="1"> <caption>คะแนนเฉลี่ยร้อยละรายด้านเปรียบเทียบกับ จังหวัด ศึกษาธิการภาค และระดับประเทศ ย้อนหลัง 3 ปี</caption> <thead> <tr> <th>ด้าน</th> <th>ปี 2564</th> <th>ปี 2565</th> <th>ปี 2566</th> </tr> </thead> <tbody> <tr> <td>ด้านคณิตศาสตร์</td> <td>52.05</td> <td>48.06</td> <td>55.60</td> </tr> <tr> <td>ด้านภาษาไทย</td> <td>58.05</td> <td>54.39</td> <td>64.97</td> </tr> <tr> <td>รวม 2 ด้าน</td> <td>55.05</td> <td>51.23</td> <td>60.29</td> </tr> </tbody> </table>										ด้าน	ปี 2564	ปี 2565	ปี 2566	ด้านคณิตศาสตร์	52.05	48.06	55.60	ด้านภาษาไทย	58.05	54.39	64.97	รวม 2 ด้าน	55.05	51.23	60.29
ด้าน	ปี 2564	ปี 2565	ปี 2566																						
ด้านคณิตศาสตร์	52.05	48.06	55.60																						
ด้านภาษาไทย	58.05	54.39	64.97																						
รวม 2 ด้าน	55.05	51.23	60.29																						



เอกสารลำดับที่ 3/2567

สำนักงานศึกษาธิการจังหวัดอุบลราชธานี