



คู่มือการปฏิบัติงาน

สำนักงานศึกษาธิการจังหวัดอุทัยธานี

หน่วยตรวจสอบภายใน

สำนักงานปลัดกระทรวงศึกษาธิการ
กระทรวงศึกษาธิการ

สารบัญ

	หน้า
บทนำ	1
ความเป็นมาและความสำคัญ	1
วัตถุประสงค์	1
ประโยชน์ที่คาดว่าจะได้รับ	1
ขอบเขตคู่มือการปฏิบัติงาน	2
คำจำกัดความ	2
ข้อตกลงเบื้องต้น	2
สิ่งที่ต้องดำเนินการเบื้องต้น สำหรับหน่วยงานตรวจสอบภายในตั้งใหม่	3
บทที่ 1 กรอบภาระงาน อำนาจหน้าที่ และขอบเขตการปฏิบัติงาน	5
กรอบภาระงาน และอำนาจหน้าที่	5
ขอบเขตการปฏิบัติงาน	11
บทที่ 2 การวิเคราะห์งาน	19
การจัดผังงาน	19
การวิเคราะห์งาน	20
บทที่ 3 การจัดทำกฎบัตรการตรวจสอบภายในและกรอบคุณธรรม	25
วิธีการจัดทำและทบทวนกฎบัตรการตรวจสอบภายในและกรอบคุณธรรม	25
องค์ประกอบของกฎบัตรการตรวจสอบภายในและกรอบคุณธรรม	27
แบบฟอร์ม - กฎบัตรการตรวจสอบภายใน	27
ตัวอย่าง - กฎบัตรการตรวจสอบภายใน	29
แบบฟอร์ม - กรอบคุณธรรม	32
ตัวอย่าง - กรอบคุณธรรม	33
บทที่ 4 การจัดทำแผนการตรวจสอบ	37
ความหมาย	37
วิธีการจัดทำแผนการตรวจสอบ	37
องค์ประกอบของแผนการตรวจสอบ	40
ตัวอย่างการจัดทำแผนการตรวจสอบ	40
แผนการตรวจสอบระยะยาว	41
แผนการตรวจสอบประจำปี	47

สารบัญ (ต่อ)

	หน้า
บทที่ 5 การปฏิบัติงานตรวจสอบ	53
วิธีการจัดทำแผนการปฏิบัติงานตรวจสอบ (Engagement Plan)	57
แบบฟอร์ม รูปแบบแผนการปฏิบัติงานตรวจสอบ (Engagement Plan)	63
ตัวอย่าง	
แผนการปฏิบัติงาน การตรวจสอบระบบเงินทดรองราชการ	64
แบบเก็บข้อมูล การตรวจสอบระบบเงินทดรองราชการ	73
กระดาษทำการ รายละเอียดฐานะเงินทดรองราชการ	78
กระดาษทำการ งบเทียบยอดเงินฝากธนาคารเงินทดรองราชการ	79
ตัวอย่างบันทึกเปิดการประชุมชี้แจงการดำเนินงาน	80
ตัวอย่างบันทึกปิดการประชุมชี้แจงการดำเนินงาน	81
กระดาษทำการสรุปผลการตรวจสอบ	82
การจัดทำกระดาษทำการ (Working Paper)	83
ตัวอย่าง กระดาษทำการ	84
บทที่ 6 การรายงานและการติดตามผล	85
รายงานผลการปฏิบัติงานตรวจสอบ	85
ประเภทของรายงานผลการปฏิบัติงานตรวจสอบ	85
รูปแบบของการรายงาน	85
เทคนิคการเขียนรายงาน	86
วิธีการเขียนรายงาน	86
การรายงานสรุปผลการปฏิบัติงานตรวจสอบภายใน	86
องค์ประกอบของรายงานสรุปผลการปฏิบัติงานตรวจสอบ	87
วิธีการจัดทำรายงานสรุปผลการปฏิบัติงานตรวจสอบภายใน	87
การติดตามผล	87
ตัวอย่าง รายงานผลการสอบทานการประเมินผลการปฏิบัติงานด้านบัญชี	89
แบบฟอร์ม รายงานสรุปผลการปฏิบัติงานตามแผนการตรวจสอบ	91
ตัวอย่าง ตารางสรุปผลการปฏิบัติงานตามแผนการตรวจสอบ	93

สารบัญ (ต่อ)

	หน้า
บทที่ 7 ตัวอย่างภารกิจที่ต้องปฏิบัติ	97
1. การสอบทานและประเมินผลการควบคุมภายใน	97
วิธีการสอบทานและประเมินผล	98
ประเด็นและเกณฑ์การประเมิน	98
เครื่องมือ	100
ระเบียบและแนวทางการปฏิบัติงานที่เกี่ยวข้อง	100
ตัวอย่าง	
แผนการปฏิบัติงาน (Engagement Plan)	100
แนวทางการปฏิบัติงานตรวจสอบ (Audit Program)	101
กระดาษทำการสอบทานและประเมินผลประจำปีงบประมาณ	103
กระดาษทำการสรุปผล	106
รายงานผลการประเมินองค์ประกอบของการควบคุมภายใน (แบบ ปค. 4)	108
รายงานการประเมินผลการควบคุมภายใน (แบบ ปค. 5)	109
รายงานผลการติดตามการประเมินผลการควบคุมภายใน (แบบติดตาม ปค. 5)	110
2. แนวทางการสอบทานการปฏิบัติงานด้านบัญชีตามเกณฑ์กรมบัญชีกลาง	111
วิธีการสอบทานและประเมินผล	111
วัตถุประสงค์ของการสอบทานการปฏิบัติงานด้านบัญชี	111
ประเด็นและเกณฑ์การสอบทาน	111
เครื่องมือ	113
ระเบียบ และแนวทางการปฏิบัติงานที่เกี่ยวข้อง	113
ตัวอย่าง	
แผนการปฏิบัติงาน (Engagement Plan)	114
แนวทางการปฏิบัติงาน	115
กระดาษทำการตรวจสอบการปฏิบัติงานบัญชี	121
กระดาษทำการสรุปผล	127
3. การติดตามการใช้จ่ายงบประมาณในส่วนของงบลงทุน	129
วิธีการสอบทาน	129
วัตถุประสงค์ของการสอบทาน	130
ประเด็นและเกณฑ์การติดตาม	130
เครื่องมือ	130

สารบัญ (ต่อ)

	หน้า
ระเบียบ และแนวทางการปฏิบัติงานที่เกี่ยวข้อง	130
ตัวอย่าง	
แผนการปฏิบัติงาน (Engagement Plan)	131
แนวทางการปฏิบัติงาน	132
กระดาษทำการติดตามการใช้จ่ายงบประมาณตามมติคณะรัฐมนตรี	133
กระดาษทำการสอบทานการกำกับดูแล การควบคุม และการบริหารความเสี่ยง	134
กระดาษทำการสรุปผล	135
บทที่ 8 การประเมินผลและการประกันคุณภาพงานตรวจสอบภายใน	137
การประเมินตนเอง	137
วิธีการจัดทำ	137
เครื่องมือ	138
แบบประเมินตนเองของหน่วยงานตรวจสอบภายในของส่วนราชการ	139
รูปแบบการรายงานผลการประเมินตนเอง	165
ตัวอย่าง การรายงานผลการประเมินตนเอง	167
การประเมินตามเกณฑ์การประเมินผลการปฏิบัติงานที่กระทรวงศึกษาธิการกำหนด	177
การสำรวจความพึงพอใจของผู้รับบริการ	183
แบบสอบถามความพึงพอใจ ความไม่พึงพอใจ และความคาดหวัง ของผู้รับบริการต่อการปฏิบัติงานตรวจสอบภายใน	184
แบบสอบถามความพึงพอใจ ความไม่พึงพอใจ และความคาดหวัง ของผู้มีส่วนได้ส่วนเสียต่อการปฏิบัติงานตรวจสอบภายใน	189
การจัดส่งข้อมูลเพื่อการประเมินผล	191
บรรณานุกรม	193
ภาคผนวก	(1)
ภาคผนวก ก รายชื่อหน่วยงาน/สถานศึกษาในสังกัดกระทรวงศึกษาธิการ	(5)
ภาคผนวก ข ตัวอย่างรายงานผลการสำรวจความพึงพอใจเรื่องการปฏิบัติงาน ตรวจสอบภายใน	(9)
ภาคผนวก ค คำสั่งแต่งตั้งคณะกรรมการจัดทำคู่มือการปฏิบัติงาน สำนักงานศึกษาธิการจังหวัด	(27)

บทนำ

ความเป็นมาและความสำคัญ

ตามแผนการศึกษาแห่งชาติ พ.ศ. 2560 -2579 ยุทธศาสตร์ที่ 6 การพัฒนาประสิทธิภาพของระบบบริหารจัดการศึกษาได้มีแนวทางในการปฏิรูปโครงสร้าง บทบาท และระบบบริหารจัดการศึกษาให้มีความคล่องตัว ชัดเจน และสามารถตรวจสอบได้โดยปรับปรุงโครงสร้าง บทบาท และระบบบริหารราชการส่วนกลาง ส่วนภูมิภาค และสถานศึกษา ให้มีความเป็นเอกภาพ สอดคล้องกับบริบทของพื้นที่ และการบริหารจัดการตามหลักธรรมาภิบาล รวมทั้งเพิ่มประสิทธิภาพ ประสิทธิผลในการบริหารจัดการสถานศึกษาตามคำสั่งหัวหน้าคณะรักษาความสงบแห่งชาติ ที่ 19/2560 ลงวันที่ 3 เมษายน 2560 เรื่องการปฏิรูปการศึกษาในภูมิภาคของกระทรวงศึกษาธิการ ซึ่งกำหนดให้มีสำนักงานศึกษาธิการจังหวัด สังกัดสำนักงานปลัดกระทรวงศึกษาธิการเพื่อปฏิบัติงานของกระทรวงศึกษาธิการเกี่ยวกับการบริหารและการจัดการศึกษาตามข้อ 11 ต่อมาได้มีประกาศสำนักงานปลัดกระทรวงศึกษาธิการลงวันที่ 12 มิถุนายน 2560 กำหนดการแบ่งกลุ่มงานภายในสำนักงานศึกษาธิการจังหวัด ให้มีหน่วยตรวจสอบภายใน ทำหน้าที่ดำเนินการเกี่ยวกับการตรวจสอบด้านการบริหารการเงินและการบัญชีของส่วนราชการหรือหน่วยงานและสถานศึกษาในสังกัดกระทรวงศึกษาธิการในพื้นที่รับผิดชอบ เพื่อให้เกิดความชัดเจนในการปฏิบัติงาน และให้ผู้ตรวจสอบภายในของสำนักงานศึกษาธิการจังหวัด ใช้เป็นเครื่องมือในการปฏิบัติงานต่อไปกลุ่มตรวจสอบภายในสำนักงานปลัดกระทรวงศึกษาธิการจึงได้จัดทำคู่มือการปฏิบัติงานสำหรับหน่วยตรวจสอบภายใน สำนักงานศึกษาธิการจังหวัดขึ้น

วัตถุประสงค์

1. เพื่อให้ผู้ตรวจสอบภายในของสำนักงานศึกษาธิการจังหวัด มีความรู้ ความเข้าใจ และมีความชัดเจนในการปฏิบัติงานตามอำนาจหน้าที่ให้สอดคล้องกับมาตรฐานการตรวจสอบภายในและจรรยาบรรณการปฏิบัติงานตรวจสอบภายในของส่วนราชการ
2. เพื่อให้ผู้ตรวจสอบภายในของสำนักงานศึกษาธิการจังหวัด มีเครื่องมือในการปฏิบัติงาน

ประโยชน์ที่คาดว่าจะได้รับ

1. ผู้ตรวจสอบภายใน สำนักงานศึกษาธิการจังหวัด มีความรู้ความเข้าใจ และมีความชัดเจนในการปฏิบัติงาน
2. กิจกรรมการตรวจสอบภายในของสำนักงานศึกษาธิการจังหวัดบรรลุวัตถุประสงค์ที่กำหนดอย่างมีประสิทธิภาพ ซึ่งจะส่งผลให้การตรวจสอบภายในภาพรวมของกระทรวงศึกษาธิการมีประสิทธิภาพ
3. การปฏิบัติงานตรวจสอบภายในของสำนักงานศึกษาธิการจังหวัดเป็นไปตามมาตรฐานการตรวจสอบภายในและจรรยาบรรณการปฏิบัติงานตรวจสอบภายในของส่วนราชการ ซึ่งจะส่งผลให้หน่วยงานในสังกัดสำนักงานศึกษาธิการจังหวัดมีกระบวนการควบคุม กำกับดูแล และบริหารความเสี่ยงที่มีประสิทธิภาพ

ขอบเขตคู่มือการปฏิบัติงาน

คู่มือการปฏิบัติงานตรวจสอบภายใน สำหรับผู้ตรวจสอบภายในสำนักงานศึกษาธิการจังหวัด ที่จัดทำขึ้นนี้ ครอบคลุมพื้นฐานงานตรวจสอบภายในที่หน่วยงานต้องดำเนินการตามมาตรฐานการตรวจสอบภายใน ได้แก่

1. การจัดทำกฎบัตรการตรวจสอบภายใน
2. การจัดทำแผนการตรวจสอบภายใน
3. การปฏิบัติงานตรวจสอบภายใน
4. การรายงานผลการตรวจสอบภายใน
5. การประเมินผลการปฏิบัติงาน
6. การประเมินระบบควบคุมภายใน
7. การตรวจสอบรายงานการเงินตามเกณฑ์การประเมินผลการปฏิบัติงานด้านบัญชีที่กรมบัญชีกลางกำหนด
8. การติดตามการใช้จ่ายงบประมาณในส่วนของงบลงทุนตามมติคณะรัฐมนตรี

คำจำกัดความ

หน่วยงานตรวจสอบภายใน หมายถึง หน่วยงานที่จัดตั้งขึ้นเพื่อดำเนินกิจกรรมการตรวจสอบภายใน โดยอาจมีการตั้งชื่อแตกต่างกัน เช่น กลุ่มตรวจสอบภายใน หน่วยตรวจสอบภายในหรือสำนักตรวจสอบภายใน เป็นต้น

กิจกรรมการตรวจสอบภายใน หมายถึง กิจกรรมการให้ความเชื่อมั่นและการให้คำปรึกษาที่กำหนดในแผนการตรวจสอบภายใน

แผนการตรวจสอบภายใน (Audit Plan) หมายถึง แผนการปฏิบัติงานที่หัวหน้าหน่วยงานตรวจสอบภายในจัดทำขึ้นล่วงหน้า เกี่ยวกับเรื่องที่จะตรวจสอบ จำนวนหน่วยรับตรวจ ระยะเวลาที่ใช้ในการปฏิบัติงาน ผู้รับผิดชอบในการตรวจสอบ รวมทั้งงบประมาณที่ใช้ในการปฏิบัติงานตรวจสอบทั้งหมด เพื่อให้เรื่องที่มีความเสี่ยงสำคัญได้รับการตรวจสอบอย่างครอบคลุมและทั่วถึง ภายใต้ทรัพยากรที่มีอยู่โดยแผนการตรวจสอบ ประกอบด้วย แผนการตรวจสอบประจำปี และแผนการตรวจสอบระยะยาว

แผนการปฏิบัติงานตรวจสอบ (Engagement Plan) หมายถึง แผนการปฏิบัติงานในรายละเอียดที่ผู้ตรวจสอบภายในจัดทำขึ้น ตามกิจกรรมการตรวจสอบที่กำหนดไว้ในแผนการตรวจสอบ (Audit Plan) เพื่อกำหนดวัตถุประสงค์การตรวจสอบ ขอบเขต แนวทางการปฏิบัติงานตรวจสอบ (Audit Program) และทรัพยากรที่ใช้เท่าใด เพื่อให้การปฏิบัติงานบรรลุผลสำเร็จ

แนวทางการปฏิบัติงานตรวจสอบ (Audit Program) หมายถึง วิธีการ/แนวทางการตรวจสอบที่จัดทำขึ้นเพื่อให้บรรลุวัตถุประสงค์การตรวจสอบที่กำหนดไว้ในแผนการปฏิบัติงานตรวจสอบ (Engagement Plan) เพื่อกำหนดประเด็นที่จะตรวจสอบในแต่ละวัตถุประสงค์ เกณฑ์ในการพิจารณาวิธีการตรวจสอบ กระดาษทำการ และเอกสารที่เกี่ยวข้อง

ข้อตกลงเบื้องต้น

คู่มือการปฏิบัติงานฉบับนี้กำหนดขึ้นตามกฎหมาย ระเบียบ คำสั่ง ข้อปฏิบัติ หนังสือสั่งการ และมาตรฐานที่เกี่ยวข้อง หากมีการเปลี่ยนแปลงย่อมส่งผลกระทบต่อเนื้อหาของคู่มือรายละเอียดดังนี้

1. พระราชบัญญัติระเบียบบริหารราชการกระทรวงศึกษาธิการ พ.ศ. 2546 และที่แก้ไขเพิ่มเติม ฉบับที่ 2 (พ.ศ. 2553)
2. ระเบียบกระทรวงการคลังว่าด้วยการตรวจสอบภายในของส่วนราชการ พ.ศ. 2551
3. หลักเกณฑ์กระทรวงการคลังว่าด้วยมาตรฐานและหลักเกณฑ์ปฏิบัติการควบคุมภายในสำหรับหน่วยงานของรัฐ พ.ศ. 2561 แจกตามหนังสือกระทรวงการคลัง ด่วนมาก ที่ กค 0409.3/ว 105 ลงวันที่ 5 ตุลาคม 2561
4. คำสั่งหัวหน้าคณะรักษาความสงบแห่งชาติที่ 19/2560 ลงวันที่ 3 เมษายน 2560 เรื่องการปฏิรูปการศึกษาในภูมิภาคของกระทรวงศึกษาธิการ
5. ประกาศสำนักงานปลัดกระทรวงศึกษาธิการ ลงวันที่ 12 มิถุนายน 2560 เรื่องการแบ่งหน่วยงานภายในสำนักงานศึกษาธิการภาคและสำนักงานศึกษาธิการจังหวัดสังกัดสำนักงานปลัดกระทรวงศึกษาธิการ
6. ประกาศกระทรวงศึกษาธิการ ลงวันที่ 29 พฤศจิกายน 2560 เรื่อง การแบ่งส่วนราชการภายในสำนักงานเขตพื้นที่การศึกษา พ.ศ. 2560
7. มาตรฐานการตรวจสอบภายในและจริยธรรมการปฏิบัติงานตรวจสอบภายในของส่วนราชการ แจกตามหนังสือกรมบัญชีกลาง ที่ กค 0409.2/ว 326 ลงวันที่ 28 สิงหาคม 2560
8. แนวทางการประกันคุณภาพงานตรวจสอบภายในภาครัฐ ประจำปีงบประมาณ พ.ศ. 2562 แจกตามหนังสือกรมบัญชีกลาง ที่ กค 0409.4/ว 309 ลงวันที่ 6 กรกฎาคม 2561
9. แนวทางการประเมินตนเองของหน่วยงานตรวจสอบภายในของส่วนราชการ แจกตามหนังสือกรมบัญชีกลาง ที่ กค 0408.2/ว 273 ลงวันที่ 29 กันยายน 2557
10. การวางแผนการตรวจสอบประจำปีงบประมาณ พ.ศ. 2561 สำหรับผู้ตรวจสอบภายในภาคราชการ แจกตามหนังสือกรมบัญชีกลาง ด่วนที่สุด ที่ กค 0409.2/ว 399 ลงวันที่ 16 ตุลาคม 2560
11. การจัดส่งข้อมูลผลการปฏิบัติงานเพื่อการตรวจสอบและประเมินผลประจำกระทรวง แจกตามหนังสือสำนักงานปลัดกระทรวงศึกษาธิการ ที่ ศธ 0213/15758 ลงวันที่ 16 ตุลาคม 2561

สิ่งที่ต้องดำเนินการเบื้องต้น สำหรับหน่วยงานตรวจสอบภายในตั้งใหม่

เมื่อมีการตั้งหน่วยงานตรวจสอบภายในขึ้นในส่วนราชการ หน่วยงานตรวจสอบภายในต้องดำเนินการในเบื้องต้นดังนี้

1. จัดทำคำสั่งมอบหมายงานภายในหน่วยงานตรวจสอบภายใน
2. จัดทำกฎบัตรการตรวจสอบภายในและกรอบคุณธรรม
3. จัดทำแผนการตรวจสอบภายใน และแผนการใช้จ่ายงบประมาณ
4. จัดทำเครื่องมือการปฏิบัติงาน เช่น แผนการปฏิบัติงานตรวจสอบ กระดาษทำการ ฯลฯ
5. ปฏิบัติงานตรวจสอบตามแผนการตรวจสอบภายใน
6. จัดทำรายงานผลการปฏิบัติงาน
 - 6.1 รายงานผลการตรวจสอบ
 - 6.2 รายงานสรุปผลการปฏิบัติงานตามแผนการตรวจสอบภายใน อย่างน้อย 4 เดือนครั้ง
7. ติดตามผลการตรวจสอบ
8. ประเมินตนเอง (Self-Assessment)
9. จัดส่งข้อมูลและรายงานให้หน่วยงานที่เกี่ยวข้อง

บทที่ 1

กรอบภาระงาน อำนาจหน้าที่ และขอบเขตการปฏิบัติงาน

กรอบภาระงาน และอำนาจหน้าที่

1. การกำหนดอำนาจหน้าที่ตามกฎหมายจัดตั้งหน่วยงาน

<p>1.1 ตามคำสั่งหัวหน้าคณะรักษาความสงบแห่งชาติที่ 19/2560 เรื่อง การปฏิรูปการศึกษา ในภูมิภาคของกระทรวงศึกษาธิการ ลงวันที่ 3 เมษายน 2560 กำหนดในข้อ 11 ให้มีสำนักงาน ศึกษาธิการจังหวัด สังกัดสำนักงานปลัดกระทรวง กระทรวงศึกษาธิการ เพื่อปฏิบัติภารกิจของ กระทรวงศึกษาธิการ เกี่ยวกับการบริหารและการจัดการศึกษาตามที่กฎหมายกำหนด การปฏิบัติราชการ ตามอำนาจหน้าที่ นโยบาย และยุทธศาสตร์ของส่วนราชการต่างๆ ที่มอบหมาย และให้มีอำนาจหน้าที่ ในเขตจังหวัด โดยกำหนดหน้าที่ในข้อ 11 (8) ให้ดำเนินการเกี่ยวกับการตรวจสอบการบริหาร การเงิน และการบัญชีของส่วนราชการ หรือหน่วยงานและสถานศึกษาในสังกัดกระทรวงศึกษาธิการ</p> <p>1.2 ตามประกาศสำนักงานปลัดกระทรวงศึกษาธิการ เรื่อง การแบ่งหน่วยงานภายใน สำนักงานศึกษาธิการภาค และสำนักงานศึกษาธิการจังหวัด สังกัดสำนักงานปลัดกระทรวงศึกษาธิการ ลงวันที่ 12 มิถุนายน 2560 ข้อ 4.8 กำหนดให้หน่วยตรวจสอบภายใน มีหน้าที่ความรับผิดชอบ (1) ดำเนินการเกี่ยวกับการตรวจสอบด้านการบริหาร การเงิน และการบัญชีของส่วนราชการ หรือ หน่วยงานและสถานศึกษาในสังกัดกระทรวงศึกษาธิการ ในพื้นที่รับผิดชอบ และ (2) ปฏิบัติงานร่วมกับ หรือสนับสนุนการปฏิบัติงานของหน่วยงานอื่นที่เกี่ยวข้อง หรือที่ได้รับมอบหมาย</p>

หน่วยตรวจสอบภายใน สำนักงานศึกษาธิการจังหวัด จึงเป็นหน่วยงานที่ตั้งขึ้นเพื่อให้มีอำนาจหน้าที่

1. ดำเนินการเกี่ยวกับการตรวจสอบด้านการบริหาร การเงิน และการบัญชีของส่วนราชการ หรือหน่วยงานและสถานศึกษาในสังกัดกระทรวงศึกษาธิการในเขตจังหวัดที่รับผิดชอบ
2. ปฏิบัติงานร่วมกับหรือสนับสนุนการปฏิบัติงานของหน่วยงานอื่นที่เกี่ยวข้อง หรือที่ได้รับมอบหมาย

2. การกำหนดอำนาจหน้าที่ตามระเบียบกระทรวงการคลังว่าด้วยการตรวจสอบภายในของส่วนราชการ

<p>ตามที่กระทรวงการคลังได้กำหนดระเบียบกระทรวงการคลังว่าด้วยการตรวจสอบภายในของส่วนราชการ เพื่อให้กระทรวง ทบวง กรม หรือส่วนราชการที่เรียกชื่ออย่างอื่นที่มีฐานะเทียบเท่า ถือปฏิบัติ สำคัญสำคัญของระเบียบในส่วนที่สอดคล้องกับมาตรฐานการตรวจสอบภายใน โดยสรุปได้ ดังนี้</p> <p>ข้อ 6 ให้หน่วยงานตรวจสอบภายในขึ้นตรงต่อหัวหน้าส่วนราชการ</p> <p>ข้อ 7 ให้หัวหน้าส่วนราชการจัดสรรบุคลากรและทรัพยากรที่เพียงพอต่อการปฏิบัติงานอย่างเหมาะสมกับปริมาณงาน</p> <p>ข้อ 8 หัวหน้าส่วนราชการจะพิจารณาสั่งการให้ผู้ตรวจสอบภายในปฏิบัติงานอื่นได้ตามควรแก่กรณี ทั้งนี้ งานดังกล่าวต้องไม่ทำให้ผู้ตรวจสอบภายในขาดความเป็นอิสระ และเที่ยงธรรม มีส่วนได้ส่วนเสียในกิจกรรมที่ตรวจสอบ</p>

ข้อ 9 ให้ผู้ตรวจสอบภายในดำรงไว้ซึ่งความเป็นอิสระ ไม่มีส่วนได้ส่วนเสียในกิจกรรมที่ตรวจสอบ ปราศจากการแทรกแซงในการปฏิบัติงานและการเสนอความเห็นในการตรวจสอบของฝ่ายบริหาร หรือบุคคลหนึ่งบุคคลใด

ผู้ตรวจสอบภายในไม่ควรเป็นกรรมการในคณะกรรมการใดๆ ของส่วนราชการหรือหน่วยงานในสังกัดอันมีผลกระทบต่อความเป็นอิสระในการปฏิบัติงานและการเสนอความเห็น

ข้อ 10 ให้ผู้ตรวจสอบภายในมีสิทธิในการเข้าถึงบุคคล ข้อมูล เอกสารหลักฐานและทรัพย์สินต่างๆ รวมทั้งให้เข้าร่วมประชุมกับผู้บริหารในเรื่องเกี่ยวกับนโยบายและการดำเนินงานของส่วนราชการ เพื่อรับทราบข้อมูลที่เป็นประโยชน์ต่อการปฏิบัติงานตรวจสอบภายใน

ข้อ 13 ให้หน่วยงานตรวจสอบภายใน มีหน้าที่ความรับผิดชอบดังนี้

(2) กำหนดกฎบัตรไว้เป็นลายลักษณ์อักษร เสนอหัวหน้าส่วนราชการเพื่อพิจารณาให้ความเห็นชอบและเผยแพร่หน่วยรับตรวจทราบ

(5) ให้ผู้ตรวจสอบภายในปฏิบัติงานตรวจสอบ ให้เป็นไปตามมาตรฐานและคู่มือ/แนวปฏิบัติการตรวจสอบภายในของกรมบัญชีกลาง กรณีที่ไม่ได้กำหนดไว้ให้ถือปฏิบัติตามมาตรฐานสากล

(6) เสนอแผนการตรวจสอบประจำปีต่อหัวหน้าส่วนราชการพิจารณาอนุมัติภายในเดือนกันยายน

ในกรณีที่หน่วยงานตรวจสอบภายในวางแผนการตรวจสอบส่วนราชการ มีระยะเวลาตั้งแต่ 1 ปีขึ้นไป ให้เสนอแผนการตรวจสอบระยะยาวต่อหัวหน้าส่วนราชการเพื่อประกอบการพิจารณาอนุมัติแผนการตรวจสอบประจำปีด้วย

(7) เสนอรายงานผลการตรวจสอบต่อหัวหน้าส่วนราชการภายในเวลาอันสมควรหรืออย่างน้อยทุก 2 เดือนนับแต่วันที่ดำเนินการตรวจสอบแล้วเสร็จตามแผน กรณีเรื่องที่ตรวจพบเป็นเรื่องที่จะมีผลเสียหายต่อทางราชการให้รายงานผลการตรวจสอบทันที

ข้อ 14 ขอบเขตงานของการตรวจสอบภายในให้ครอบคลุมถึง การตรวจสอบ วิเคราะห์ รวมทั้งการประเมินความเพียงพอ และประสิทธิผลของระบบการควบคุมภายในของส่วนราชการ และการบริหารความเสี่ยงของส่วนราชการ ซึ่งรวมถึง

(1) ประเมินความมีประสิทธิภาพ และประสิทธิผลของการดำเนินงานในหน้าที่ของหน่วยรับตรวจ เสนอแนะการปรับปรุงการบริหารความเสี่ยง การควบคุม และการกำกับดูแลอย่างต่อเนื่อง

(2) สอบทานระบบการปฏิบัติงานตามมาตรฐาน และ/หรือ กฎหมาย ระเบียบ ข้อบังคับ คำสั่งที่ทางราชการกำหนด เพื่อให้มั่นใจได้ว่า สามารถนำไปสู่การปฏิบัติงานที่ตรงตามเป้าหมาย วัตถุประสงค์ และสอดคล้องกับนโยบายของส่วนราชการ

(3) สอบทานความถูกต้องและเชื่อถือได้ของข้อมูลการดำเนินงานและการเงินการคลัง

(4) ตรวจสอบระบบการดูแลรักษา และความปลอดภัยของทรัพย์สินของหน่วยรับตรวจ ให้มีความเหมาะสมกับประเภทของทรัพย์สินนั้น

(5) ประเมินผลการดำเนินการเกี่ยวกับการเงินการคลังของส่วนราชการ

(6) วิเคราะห์และประเมินความมีประสิทธิภาพ ประหยัดและคุ้มค่าในการใช้ทรัพยากร

หน่วยตรวจสอบภายใน สำนักงานศึกษาธิการจังหวัด ซึ่งเป็นหน่วยงานของสำนักงานศึกษาธิการจังหวัดที่ตั้งขึ้นเพื่อดำเนินกิจกรรมการตรวจสอบภายใน จึงควรปฏิบัติตามระเบียบกระทรวงการคลังว่าด้วยการตรวจสอบภายในของส่วนราชการ โดยอนุโลม เพื่อให้การปฏิบัติงานสอดคล้องกับมาตรฐานการตรวจสอบภายในที่กรมบัญชีกลางกำหนดดังนี้

1. ให้หน่วยตรวจสอบภายในขึ้นตรงต่อศึกษาธิการจังหวัด
 2. ให้ศึกษาธิการจังหวัดจัดสรรบุคลากรและทรัพยากรที่เพียงพอต่อการปฏิบัติงานอย่างเหมาะสมกับปริมาณงาน
 3. ศึกษาธิการจังหวัดจะพิจารณาสั่งการให้ผู้ตรวจสอบภายในปฏิบัติงานอื่นได้ตามควรแก่กรณี ทั้งนี้ งานดังกล่าวต้องไม่ทำให้ผู้ตรวจสอบภายในขาดความเป็นอิสระ และเที่ยงธรรมมีส่วนได้ส่วนเสียในกิจกรรมที่ตรวจสอบ
 4. ให้ผู้ตรวจสอบภายในดำรงไว้ซึ่งความเป็นอิสระ ไม่มีส่วนได้ส่วนเสียในกิจกรรมที่ตรวจสอบ ปราศจากการแทรกแซงในการปฏิบัติงานและการเสนอความเห็นในการตรวจสอบของฝ่ายบริหาร หรือบุคคลหนึ่งบุคคลใด
- ผู้ตรวจสอบภายในไม่ควรเป็นกรรมการในคณะกรรมการใดๆ ของสำนักงานศึกษาธิการจังหวัด หรือหน่วยงานในสังกัดอันมีผลกระทบต่อความเป็นอิสระในการปฏิบัติงานและการเสนอความเห็น
5. ให้ผู้ตรวจสอบภายในมีสิทธิในการเข้าถึงบุคคล ข้อมูล เอกสารหลักฐานและทรัพย์สินต่างๆ รวมทั้งให้เข้าร่วมประชุมกับผู้บริหารในเรื่องเกี่ยวกับนโยบายและการดำเนินงานของสำนักงานศึกษาธิการจังหวัด เพื่อรับทราบข้อมูลที่เป็นประโยชน์ต่อการปฏิบัติงานตรวจสอบภายใน
 6. ให้กำหนดกฎบัตรไว้เป็นลายลักษณ์อักษร เสนอศึกษาธิการจังหวัด เพื่อพิจารณาให้ความเห็นชอบและเผยแพร่หน่วยรับตรวจทราบ
 7. ให้ผู้ตรวจสอบภายในปฏิบัติงานตรวจสอบ ให้เป็นไปตามมาตรฐานและคู่มือ/แนวปฏิบัติการตรวจสอบภายในของกรมบัญชีกลาง/กลุ่มตรวจสอบภายใน สำนักงานปลัดกระทรวงศึกษาธิการกำหนด กรณีที่ไม่ได้กำหนดไว้ให้ถือปฏิบัติตามมาตรฐานสากล
 8. ให้เสนอแผนการตรวจสอบประจำปีต่อศึกษาธิการจังหวัด พิจารณานุมัติภายในเดือนกันยายน
- ในกรณีที่หน่วยตรวจสอบภายในวางแผนการตรวจสอบ มีระยะเวลาตั้งแต่ 1 ปีขึ้นไป ให้เสนอแผนการตรวจสอบระยะยาวต่อศึกษาธิการจังหวัด เพื่อประกอบการพิจารณานุมัติแผนการตรวจสอบประจำปีด้วย
9. ให้เสนอรายงานผลการตรวจสอบต่อศึกษาธิการจังหวัด ภายในเวลาอันสมควรหรืออย่างน้อยทุก 2 เดือนนับแต่วันที่ดำเนินการตรวจสอบแล้วเสร็จตามแผน กรณีเรื่องที่ตรวจพบเป็นเรื่องที่จะมีผลเสียหายต่อทางราชการให้รายงานผลการตรวจสอบทันที
 10. ขอบเขตงานของการตรวจสอบภายในให้ครอบคลุมถึง การตรวจสอบ วิเคราะห์ รวมทั้งการประเมินความเพียงพอ และประสิทธิผลของระบบการควบคุมภายในของส่วนราชการและการบริหารความเสี่ยงของส่วนราชการ ซึ่งรวมถึง

10.1 ประเมินความมีประสิทธิภาพ และประสิทธิผลของการดำเนินงานในหน้าที่ของหน่วยรับตรวจ เสนอแนะการปรับปรุงการบริหารความเสี่ยง การควบคุม และการกำกับดูแลอย่างต่อเนื่อง

10.2 สอบทานระบบการปฏิบัติงานตามมาตรฐาน และ/หรือ กฎหมาย ระเบียบ ข้อบังคับ คำสั่งที่ทางราชการกำหนด เพื่อให้มั่นใจได้ว่า สามารถนำไปสู่การปฏิบัติงานที่ตรงตามเป้าหมาย วัตถุประสงค์ และสอดคล้องกับนโยบายของส่วนราชการ

10.3 สอบทานความถูกต้องและเชื่อถือได้ของข้อมูลการดำเนินงานและการเงินการคลัง

10.4 ตรวจสอบระบบการดูแลรักษา และความปลอดภัยของทรัพย์สินของหน่วยรับตรวจ ให้มีความเหมาะสมกับประเภทของทรัพย์สินนั้น

10.5 ประเมินผลการดำเนินการเกี่ยวกับการเงินการคลังของส่วนราชการ

10.6 วิเคราะห์และประเมินความมีประสิทธิภาพ ประหยัดและคุ้มค่าในการใช้ทรัพยากร

3. มาตรฐานการปฏิบัติงาน

หน่วยตรวจสอบภายใน สำนักงานศึกษาธิการจังหวัด เป็นหน่วยงานที่ตั้งขึ้นเพื่อดำเนินกิจกรรมการตรวจสอบภายใน ซึ่งถือปฏิบัติตามระเบียบกระทรวงการคลังว่าด้วยการตรวจสอบภายในของส่วนราชการ พ.ศ. 2551 โดยอนุโลม โดยข้อ 13 (5) กำหนดให้ผู้ตรวจสอบภายในปฏิบัติงานตรวจสอบภายในเป็นไปตามมาตรฐานการตรวจสอบภายในและจริยธรรมของผู้ตรวจสอบภายในของส่วนราชการที่ออกโดยกรมบัญชีกลาง

กอบกับกรมบัญชีกลางได้ปรับปรุงมาตรฐานการตรวจสอบภายในและจริยธรรมการปฏิบัติงานตรวจสอบภายในของส่วนราชการ โดยแจ้งให้ส่วนราชการทราบและถือปฏิบัติตามหนังสือกรมบัญชีกลางที่ กค 0408.2/ว 326 ลงวันที่ 28 สิงหาคม 2560 เรื่อง มาตรฐานการตรวจสอบภายในและจริยธรรมการปฏิบัติงานตรวจสอบภายในของส่วนราชการ สรุปได้ดังนี้

1. มาตรฐานการตรวจสอบภายใน ประกอบด้วย 2 ส่วน คือ มาตรฐานด้านคุณสมบัติและมาตรฐานด้านการปฏิบัติงาน ดังนี้

1.1 มาตรฐานด้านคุณสมบัติ (Attribute Standards) เป็นมาตรฐานที่กล่าวถึงลักษณะของหน่วยงานและบุคลากรที่ปฏิบัติงานด้านการตรวจสอบภายใน (รหัสชุด 1000)

1.2 มาตรฐานด้านการปฏิบัติงาน (Performance Standards) เป็นมาตรฐานที่กล่าวถึงลักษณะของงานด้านตรวจสอบภายในและบรรทัดฐานทางคุณภาพที่สามารถนำไปใช้ประเมินผลการปฏิบัติงานตรวจสอบภายในได้ (รหัสชุด 2000)

มาตรฐานด้านคุณสมบัติ มี 4 เรื่อง

1000 วัตถุประสงค์ อำนาจหน้าที่ และความรับผิดชอบ

1100 ความอิสระและความเที่ยงธรรม

1200 ความเชี่ยวชาญและความระมัดระวังรอบคอบเยี่ยงผู้ประกอบวิชาชีพ

1300 การประกันและการปรับปรุงคุณภาพงาน

มาตรฐานด้านการปฏิบัติงาน มี 7 เรื่อง

2000 การบริหารงานตรวจสอบภายใน

2100 ลักษณะของงานตรวจสอบภายใน

2200 การวางแผนการปฏิบัติงาน

- 2300 การปฏิบัติงาน
- 2400 การรายงานผลการปฏิบัติงานตรวจสอบ
- 2500 การติดตามผล
- 2600 การยอมรับสภาพความเสี่ยงของฝ่ายบริหาร

2. เกณฑ์การประกันคุณภาพงานตรวจสอบภายในภาครัฐ การกำหนดเกณฑ์การประเมิน การประกันคุณภาพงานตรวจสอบภายในภาครัฐ ได้กำหนดตามกรอบมาตรฐานการตรวจสอบภายใน และจริยธรรมการปฏิบัติงานตรวจสอบภายในของส่วนราชการ ซึ่งประกอบด้วย มาตรฐานด้านคุณสมบัติและมาตรฐานด้านการปฏิบัติงาน นำมากำหนดประเด็นที่ใช้ในการพิจารณาเพื่อ ประเมินการประกันคุณภาพงานตรวจสอบภายในภาครัฐ ได้ 16 ประเด็น รายละเอียดดังตาราง ต่อไปนี้ประกอบด้วย

- ประเด็นด้านการกำกับดูแล (Governance) 3 ประเด็น
- ประเด็นด้านบุคลากร (Staff) 3 ประเด็น
- ประเด็นด้านการจัดการ (Management) 5 ประเด็น
- ประเด็นด้านกระบวนการ (Process) 5 ประเด็น

กรอบมาตรฐาน		ประเด็นที่ใช้พิจารณา
มาตรฐานด้านคุณสมบัติ		1. ด้านการกำกับดูแล (Governance)
1000	วัตถุประสงค์ อำนาจหน้าที่ และความรับผิดชอบ	ประเด็นที่ 2 กฎบัตรการตรวจสอบภายใน
1010	การแสดงการยอมรับภารกิจงานตรวจสอบภายในตามที่ปรากฏในกฎบัตรการตรวจสอบภายใน	
1100	ความเป็นอิสระและความเที่ยงธรรม	ประเด็นที่ 1 โครงสร้างและสายการรายงาน
1110	ความเป็นอิสระภายในหน่วยงาน	
1120	ความเที่ยงธรรมของผู้ตรวจสอบ	
1130	ข้อจำกัดของความเป็นอิสระหรือความเที่ยงธรรม	
1300	การประกันและการปรับปรุงคุณภาพงาน	ประเด็นที่ 3 การประเมินคุณภาพงานตรวจสอบภายใน
1310	การประเมินการประกันและปรับปรุงคุณภาพงาน	
1320	การรายงานผลการประเมินการประกันและปรับปรุงคุณภาพงาน	
1200	ความเชี่ยวชาญและความระมัดระวังรอบคอบ เยี่ยงผู้ประกอบวิชาชีพ	2. ด้านบุคลากร (Staff)
	1210 ความเชี่ยวชาญ	ประเด็นที่ 4 ความเชี่ยวชาญด้านการตรวจสอบภายใน
	1220 ความระมัดระวังรอบคอบเยี่ยงผู้ประกอบวิชาชีพ	ประเด็นที่ 5 ความระมัดระวังรอบคอบเยี่ยงผู้ประกอบวิชาชีพ
	1230 การพัฒนาวิชาชีพอย่างต่อเนื่อง	ประเด็นที่ 6 การพัฒนาบุคลากร

กรอบมาตรฐาน		ประเด็นที่ใช้พิจารณา
มาตรฐานด้านการปฏิบัติงาน		3. ด้านการจัดการ (Management)
2000	การบริหารงานตรวจสอบภายใน	ประเด็นที่ 8 การประเมินความเสี่ยง เพื่อวางแผนการตรวจสอบ
	2010 การวางแผนการตรวจสอบ	ประเด็นที่ 9 การวางแผนการตรวจสอบ
	2020 การเสนอและอนุมัติแผนการตรวจสอบ	
	2030 การบริหารทรัพยากร	ประเด็นที่ 7 กลยุทธ์ของหน่วยงาน ตรวจสอบภายใน
	2040 นโยบายและวิธีการปฏิบัติงาน	ประเด็นที่ 10 นโยบายคู่มือการปฏิบัติงาน และการประสานงาน
	2050 การประสานงาน และการใช้ผลการปฏิบัติงาน ของผู้อื่น	
	2060 การรายงานต่อหัวหน้าส่วนราชการ และคณะกรรมการตรวจสอบ (ถ้ามี)	ประเด็นที่ 11 การรายงานสรุปผลการ ปฏิบัติงานตรวจสอบภายใน
	2070 ผู้ใช้บริการตรวจสอบจากภายนอก และความรับผิดชอบของส่วนราชการ	
2100	ลักษณะของงานตรวจสอบภายใน	4. ด้านกระบวนการ (Process)
	2110 การกำกับดูแล	ประเด็นที่ 12 การปฏิบัติงานครอบคลุม กระบวนการกำกับดูแล การบริหารความเสี่ยง และการควบคุม
	2120 การบริหารความเสี่ยง	
	2130 การควบคุม	
2200	การวางแผนการปฏิบัติงาน	ประเด็นที่ 13 การวางแผนการปฏิบัติงาน ตรวจสอบ (Engagement Plan)
	2201 ข้อพิจารณาในการวางแผน	
	2210 การกำหนดวัตถุประสงค์	
	2220 การกำหนดขอบเขตการปฏิบัติงาน	
	2230 การจัดสรรทรัพยากร	
	2240 แนวทางการปฏิบัติงาน	
2300	การปฏิบัติงาน	ประเด็นที่ 14 การปฏิบัติงานตรวจสอบ ภาคสนาม
	2310 การระบุข้อมูล	
	2320 การวิเคราะห์และประเมินผล	
	2330 การจัดเก็บข้อมูล	
	2340 การกำกับดูแลการปฏิบัติงาน	

กรอบมาตรฐาน		ประเด็นที่ใช้พิจารณา
2400	<p>การรายงานผลการปฏิบัติงานตรวจสอบ</p> <p>2410 หลักเกณฑ์ในการรายงานผลการปฏิบัติงานตรวจสอบ</p> <p>2420 คุณภาพของรายงานผลการปฏิบัติงานตรวจสอบ</p> <p>2430 การระบุข้อความ การปฏิบัติงานเป็นไปตามระเบียบ มาตรฐานและจรรยาบรรณการปฏิบัติงานตรวจสอบภายใน</p> <p>2440 การเผยแพร่ผลการปฏิบัติงานตรวจสอบ</p> <p>2450 การให้ความเห็นในภาพรวม</p>	ประเด็นที่ 15 การรายงานผลการปฏิบัติงานตรวจสอบ
2500	การติดตามผล	ประเด็นที่ 16 การติดตามผลการตรวจสอบ
2600	การยอมรับสภาพความเสี่ยงของฝ่ายบริหาร	

จรรยาบรรณการปฏิบัติงานตรวจสอบภายในที่หน่วยตรวจสอบภายใน สำนักงานศึกษาธิการจังหวัดต้องปฏิบัติ มีแนวทางปฏิบัติ 4 ด้าน ได้แก่

1. ความซื่อสัตย์ (Integrity)
2. ความเที่ยงธรรม (Objectivity)
3. การปกปิดความลับ (Confidentiality)
4. ความสามารถในหน้าที่ (Competency)

ขอบเขตการปฏิบัติงาน

1. ด้านหน่วยรับตรวจ

1.1 ตามคำสั่งหัวหน้าคณะรักษาความสงบแห่งชาติที่ 19/2560 เรื่องการปฏิรูปการศึกษาในภูมิภาคของกระทรวงศึกษาธิการ ลงวันที่ 3 เมษายน 2560 ข้อ 11 กำหนดให้สำนักงานศึกษาธิการจังหวัดมีอำนาจหน้าที่ในเขตจังหวัด โดยข้อ 11 (8) กำหนดให้ดำเนินการเกี่ยวกับการตรวจสอบ การบริหาร การเงิน และการบัญชีของส่วนราชการหรือหน่วยงานและสถานศึกษาในสังกัดกระทรวงศึกษาธิการ

1.2 หน่วยงานในสังกัดกระทรวงศึกษาธิการในเขตจังหวัด

ตามพระราชบัญญัติระเบียบบริหารราชการกระทรวงศึกษาธิการ พ.ศ. 2546 และที่แก้ไขเพิ่มเติม ฉบับที่ 2 (พ.ศ. 2553) มาตรา 6 ได้จัดระเบียบกระทรวงศึกษาธิการดังนี้

- (1) ระเบียบบริหารราชการในส่วนกลาง
- (2) ระเบียบบริหารราชการเขตพื้นที่การศึกษา

มาตรา 9 ให้จัดระเบียบบริหารราชการในส่วนกลาง ดังนี้

- (1) สำนักงานปลัดกระทรวง
- (2) ส่วนราชการที่มีหัวหน้าส่วนราชการขึ้นตรงต่อรัฐมนตรีว่าการกระทรวงศึกษาธิการ

กระทรวงศึกษาธิการ

มาตรา 10 การแบ่งส่วนราชการในส่วนกลางของกระทรวงศึกษาธิการให้เป็นไปตามพระราชบัญญัตินี้ โดยให้มีหัวหน้าส่วนราชการขึ้นตรงต่อรัฐมนตรีว่าการกระทรวงศึกษาธิการ ดังนี้

- (1) สำนักงานรัฐมนตรี
- (2) สำนักงานปลัดกระทรวง
- (3) สำนักงานเลขาธิการสภาการศึกษา
- (4) สำนักงานคณะกรรมการการศึกษาขั้นพื้นฐาน
- (5) สำนักงานคณะกรรมการการอุดมศึกษา
- (6) สำนักงานคณะกรรมการการอาชีวศึกษา

ส่วนราชการตาม (2) (3) (4) (5) และ (6) มีฐานะเป็นนิติบุคคลและเป็นกรมตามกฎหมายว่าด้วยระเบียบบริหารราชการแผ่นดิน

มาตรา 11 การแบ่งส่วนราชการภายในส่วนราชการตามมาตรา 10 ให้ออกเป็นกฎกระทรวงและให้ระบุอำนาจหน้าที่ของแต่ละส่วนราชการไว้ในกฎกระทรวงว่าด้วยการแบ่งส่วนราชการดังกล่าว

มาตรา 30 เลขาธิการซึ่งเป็นผู้บังคับบัญชาของส่วนราชการ มีอำนาจหน้าที่ดังต่อไปนี้

ให้เลขาธิการสภาการศึกษารับผิดชอบบังคับบัญชาสำนักงานเลขาธิการสภาการศึกษา

ให้เลขาธิการคณะกรรมการการศึกษาขั้นพื้นฐานซึ่งรับผิดชอบบังคับบัญชาสำนักงานคณะกรรมการการศึกษาขั้นพื้นฐาน เป็นผู้บังคับบัญชาข้าราชการในสำนักงานเขตพื้นที่การศึกษาหรือในสถานศึกษาที่อยู่ในสังกัดสำนักงานเขตพื้นที่การศึกษาด้วย

ให้เลขาธิการคณะกรรมการการอุดมศึกษาซึ่งรับผิดชอบบังคับบัญชาสำนักงานคณะกรรมการการอุดมศึกษา เป็นผู้บังคับบัญชาข้าราชการในสถานศึกษาของรัฐในสังกัดที่เป็นนิติบุคคลที่จัดการระดับปริญญาด้วย

ให้เลขาธิการคณะกรรมการการอาชีวศึกษาซึ่งรับผิดชอบบังคับบัญชาสำนักงานคณะกรรมการการอาชีวศึกษา เป็นผู้บังคับบัญชาข้าราชการในสถานศึกษาของรัฐในสังกัดสำนักงานคณะกรรมการการอาชีวศึกษาด้วย

มาตรา 33 การบริหารและการจัดการศึกษาขั้นพื้นฐานให้ยึดเขตพื้นที่การศึกษา โดยคำนึงถึงระดับของการศึกษาขั้นพื้นฐาน จำนวนสถานศึกษา จำนวนประชากร วัฒนธรรมและความเหมาะสมด้านอื่นด้วย เว้นแต่การจัดการศึกษาขั้นพื้นฐานตามกฎหมายว่าด้วยอาชีวศึกษา

ให้รัฐมนตรีว่าการกระทรวงศึกษาธิการ โดยคำแนะนำของสภาการศึกษา มีอำนาจประกาศในราชกิจจานุเบกษา กำหนดเขตพื้นที่การศึกษาเพื่อการบริหารและการจัดการศึกษาขั้นพื้นฐาน แบ่งเป็นเขตพื้นที่การศึกษาประถมศึกษาและเขตพื้นที่ศึกษามัธยมศึกษา

มาตรา 34 ให้จัดระเบียบบริหารราชการของเขตพื้นที่การศึกษา ดังนี้

- (1) สำนักงานเขตพื้นที่การศึกษา
- (2) สถานศึกษาที่จัดการศึกษาขั้นพื้นฐานหรือส่วนราชการที่เรียกชื่ออย่างอื่น

จากกฎหมายข้างต้น กลุ่มพัฒนาระบบบริหาร สำนักงานปลัดกระทรวงศึกษาธิการ ได้จัดทำผังโครงสร้างกระทรวงศึกษาธิการ รายละเอียดตามผังภาพที่ 1

หน่วยรับตรวจของหน่วยตรวจสอบภายใน สำนักงานศึกษาธิการจังหวัด ตามคำสั่งหัวหน้าคณะรักษาความสงบแห่งชาติที่ 19/2560 ลงวันที่ 3 เมษายน 2560 ประกอบด้วย

1. หน่วยงานในสังกัดสำนักงานปลัดกระทรวง
 - 1.1 สำนักงานศึกษาธิการจังหวัด
 - 1.2 สำนักงานส่งเสริมการศึกษานอกระบบและการศึกษาตามอัธยาศัยจังหวัด
 - 1.3 การศึกษานอกระบบและการศึกษาตามอัธยาศัยอำเภอ/ตำบล
 - 1.4 สถาบัน กศน. ภาค (รายชื่อภาคผนวก)
 - 1.5 ศูนย์วิทยาศาสตร์เพื่อการศึกษา (รายชื่อภาคผนวก)
 - 1.6 ศูนย์ฝึกและพัฒนาอาชีพราษฎรไทยบริเวณชายแดน (รายชื่อภาคผนวก)
 - 1.7 สำนักงานการศึกษาเอกชนจังหวัด (จังหวัดชายแดนภาคใต้ 5 จังหวัด)
2. หน่วยงานในสังกัดสำนักงานคณะกรรมการการศึกษาขั้นพื้นฐาน
 - 2.1 สำนักงานเขตพื้นที่การศึกษามัธยมศึกษา
 - 2.2 สำนักงานเขตพื้นที่การศึกษาประถมศึกษา
 - 2.3 สถานศึกษามัธยมศึกษา
 - 2.4 สถานศึกษาประถมศึกษา
 - 2.5 ศูนย์การศึกษาพิเศษ
 - 2.6 สถานศึกษาในสังกัดสำนักงานการศึกษาพิเศษ
3. หน่วยงานในสังกัดสำนักงานคณะกรรมการการอุดมศึกษา (อยู่ระหว่างปรับปรุงโครงสร้างแยกกระทรวง)
 - 3.1 วิทยาลัยชุมชน (รายชื่อภาคผนวก)
 - 3.2 สถานศึกษาอุดมศึกษา (รายชื่อภาคผนวก)
4. หน่วยงานในสังกัดสำนักงานคณะกรรมการการอาชีวศึกษา
 - สถานศึกษาอาชีวศึกษา (รายชื่อภาคผนวก)

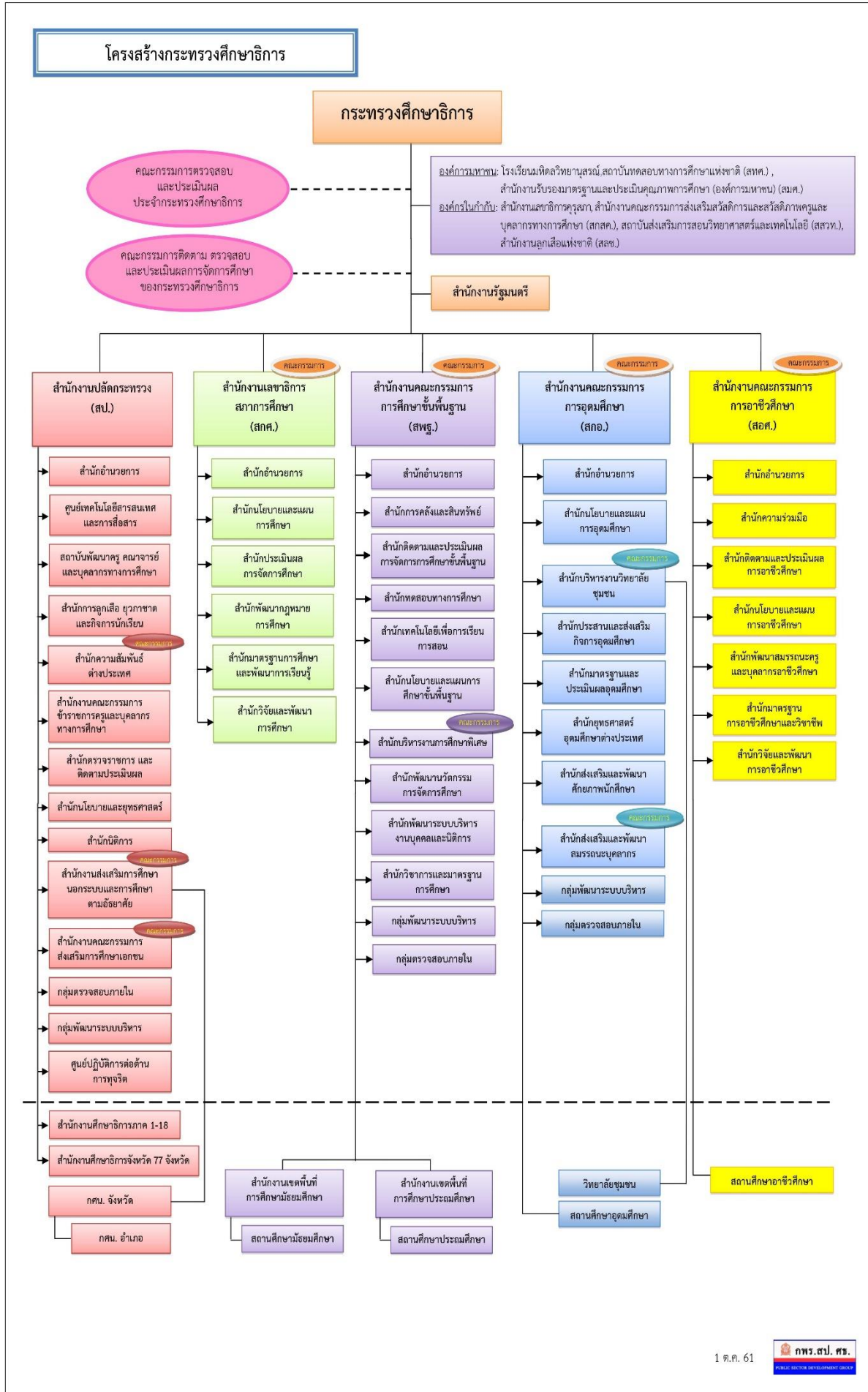

2. ด้านภารกิจ

<p>2.1 โครงสร้างการตรวจสอบภายในของกระทรวงศึกษาธิการ</p> <p>ตามโครงสร้างของกระทรวงศึกษาธิการ ส่วนราชการหรือหน่วยงานในสังกัดกระทรวงศึกษาธิการที่กำหนดให้มีหน่วยงานตรวจสอบภายใน แบ่ง 4 ระดับตามผังภาพที่ 2</p> <p>2.1.1 หน่วยงานตรวจสอบภายในระดับกระทรวง</p> <p>2.1.2 หน่วยงานตรวจสอบภายในระดับกรม ตามมาตรา 10 แห่งพระราชบัญญัติระเบียบบริหารราชการกระทรวงศึกษาธิการ พ.ศ. 2546 ซึ่งได้แก่ สำนักงานปลัดกระทรวงศึกษาธิการ สำนักงานเลขาธิการสภาการศึกษา สำนักงานคณะกรรมการการศึกษาขั้นพื้นฐาน สำนักงานคณะกรรมการการอุดมศึกษา และสำนักงานคณะกรรมการการอาชีวศึกษา</p> <p>2.1.3 หน่วยงานตรวจสอบภายในระดับกรม (เดิม) ตามพระราชบัญญัติระเบียบบริหารราชการแผ่นดินก่อนมีการประกาศพระราชบัญญัติระเบียบบริหารราชการกระทรวงศึกษาธิการ พ.ศ. 2546 ซึ่งพระราชบัญญัติระเบียบบริหารราชการกระทรวงศึกษาธิการ พ.ศ. 2546 กำหนดให้มีการโอนกิจการ ตามมาตรา 59 65 และ 82 ได้แก่ สำนักงานส่งเสริมการศึกษานอกระบบและการศึกษาตามอัธยาศัย สำนักงานคณะกรรมการครูและบุคลากรทางการศึกษา สำนักงานคณะกรรมการการศึกษาเอกชน และมหาวิทยาลัยในสังกัด</p> <p>2.1.4 หน่วยงานตรวจสอบภายในระดับจังหวัด ตามคำสั่งหัวหน้าคณะรักษาความสงบแห่งชาติที่ 19/2560 ลงวันที่ 3 เมษายน 2560 ได้แก่ สำนักงานศึกษาธิการจังหวัด</p> <p>2.1.5 หน่วยงานตรวจสอบภายในระดับเขตพื้นที่ ตามมาตรา 33 แห่งพระราชบัญญัติระเบียบบริหารราชการกระทรวงศึกษาธิการ (ฉบับที่ 2) พ.ศ. 2553 ได้แก่ สำนักงานเขตพื้นที่การศึกษา ประถมศึกษา และสำนักงานเขตพื้นที่การศึกษามัธยมศึกษา</p> <p>2.2 อำนาจหน้าที่ของหน่วยงานตรวจสอบภายในตามผังโครงสร้าง</p> <p>2.2.1 หน่วยงานตรวจสอบภายในระดับกระทรวง มีอำนาจหน้าที่ตรวจสอบส่วนราชการ หรือหน่วยงานในสังกัดกระทรวงศึกษาธิการตามประกาศกฎกระทรวงแบ่งส่วนราชการ</p> <p>2.2.2 หน่วยงานตรวจสอบภายในระดับกรม มีอำนาจหน้าที่ตรวจสอบส่วนราชการและหน่วยงานในสังกัดกรม ตามระเบียบกระทรวงการคลังว่าด้วยการตรวจสอบภายในของส่วนราชการ พ.ศ. 2551</p> <p>2.2.3 อำนาจหน้าที่ของหน่วยตรวจสอบภายใน สำนักงานศึกษาธิการจังหวัด มีอำนาจหน้าที่ตรวจสอบส่วนราชการหรือหน่วยงานและสถานศึกษาในสังกัดกระทรวงศึกษาธิการ ในเขตจังหวัดตามคำสั่งหัวหน้าคณะรักษาความสงบแห่งชาติที่ 19/2560</p> <p>2.2.4 หน่วยตรวจสอบภายใน สำนักงานเขตพื้นที่การศึกษามีอำนาจหน้าที่ตรวจสอบส่วนราชการและหน่วยงานในสังกัดเขตพื้นที่การศึกษา ตามประกาศกระทรวงศึกษาธิการ เรื่องการแบ่งส่วนราชการภายในสำนักงานเขตพื้นที่การศึกษา พ.ศ. 2560</p> <p>2.3 การกำหนดความรับผิดชอบตรวจสอบหน่วยรับตรวจ เพื่อมิให้เกิดความซ้ำซ้อนในการปฏิบัติงาน</p> <p>จากอำนาจหน้าที่ข้างต้น จะเห็นได้ว่า หน่วยงานตรวจสอบภายในระดับกระทรวง และหน่วยตรวจสอบภายใน สำนักงานศึกษาธิการจังหวัด มีอำนาจหน้าที่และความรับผิดชอบตรวจสอบหน่วยงานซ้ำซ้อนกับหน่วยงานตรวจสอบภายใน ของส่วนราชการระดับกรม และเขตพื้นที่การศึกษา</p>
--

เพื่อเป็นการเพิ่มประสิทธิภาพ และลดความซ้ำซ้อนในการปฏิบัติงาน ของหน่วยงาน ตรวจสอบภายในระดับกระทรวง กระทรวงการคลังได้กำหนดระเบียบกระทรวงการคลังว่าด้วยการตรวจสอบภายในของส่วนราชการ พ.ศ. 2551 ข้อ 12 (1) วรรค 2 ในกรณีที่ผู้ตรวจสอบภายในของส่วนราชการในระดับกระทรวง ตรวจสอบงาน/โครงการของส่วนราชการระดับกรมในสังกัดของกระทรวง นอกเหนือจากงานของสำนักงานปลัดกระทรวง จะต้องเป็นการตรวจสอบและประเมินผลการดำเนินงานตามแผนงาน งาน/โครงการที่มีความสำคัญต่อผลสำเร็จของนโยบายกระทรวง และเป็นงาน/โครงการที่ได้รับนโยบาย ให้ติดตามกำกับดูแลเป็นกรณีพิเศษ โดยให้มีการประสานแผนการตรวจสอบกับส่วนราชการนั้นๆ ด้วย

หน่วยตรวจสอบภายในสำนักงานศึกษาธิการจังหวัด จึงควรปฏิบัติ ตามระเบียบกระทรวงการคลังว่าด้วยการตรวจสอบภายในของส่วนราชการ พ.ศ. 2551 ข้อ 12 (1) วรรค 2 โดยอนุโลม กล่าวคือ การตรวจสอบส่วนราชการหรือหน่วยงานและสถานศึกษาในสังกัดกระทรวงศึกษาธิการ ที่นอกเหนือจากสำนักงานศึกษาธิการจังหวัด ขอให้ผู้ตรวจสอบภายใน สำนักงานศึกษาธิการจังหวัด ดำเนินการดังนี้

1. ผู้ตรวจสอบภายในของสำนักงานศึกษาธิการจังหวัด ควรตรวจสอบและประเมินผลการดำเนินงาน ตามแผนงานงาน/โครงการที่มีความสำคัญต่อผลสำเร็จของนโยบายจังหวัด/กระทรวง และ/หรือเป็นงาน/โครงการที่ได้รับนโยบายให้ติดตามกำกับดูแลเป็นกรณีพิเศษ หรือเป็นงานที่ได้รับมอบหมายจากกระทรวง หรือคณะกรรมการศึกษาธิการจังหวัด

2. จัดส่งสำเนาแผนการตรวจสอบของหน่วยตรวจสอบภายในสำนักงานศึกษาธิการจังหวัด หรือหนังสือมอบหมาย/สั่งการ ให้หน่วยงานตรวจสอบภายในระดับกระทรวง ประสานแผนตรวจสอบกับส่วนราชการต้นสังกัดของหน่วยงานนั้นๆ ก่อนด้วย

โครงสร้างการตรวจสอบภายใน กระทรวงศึกษาธิการ

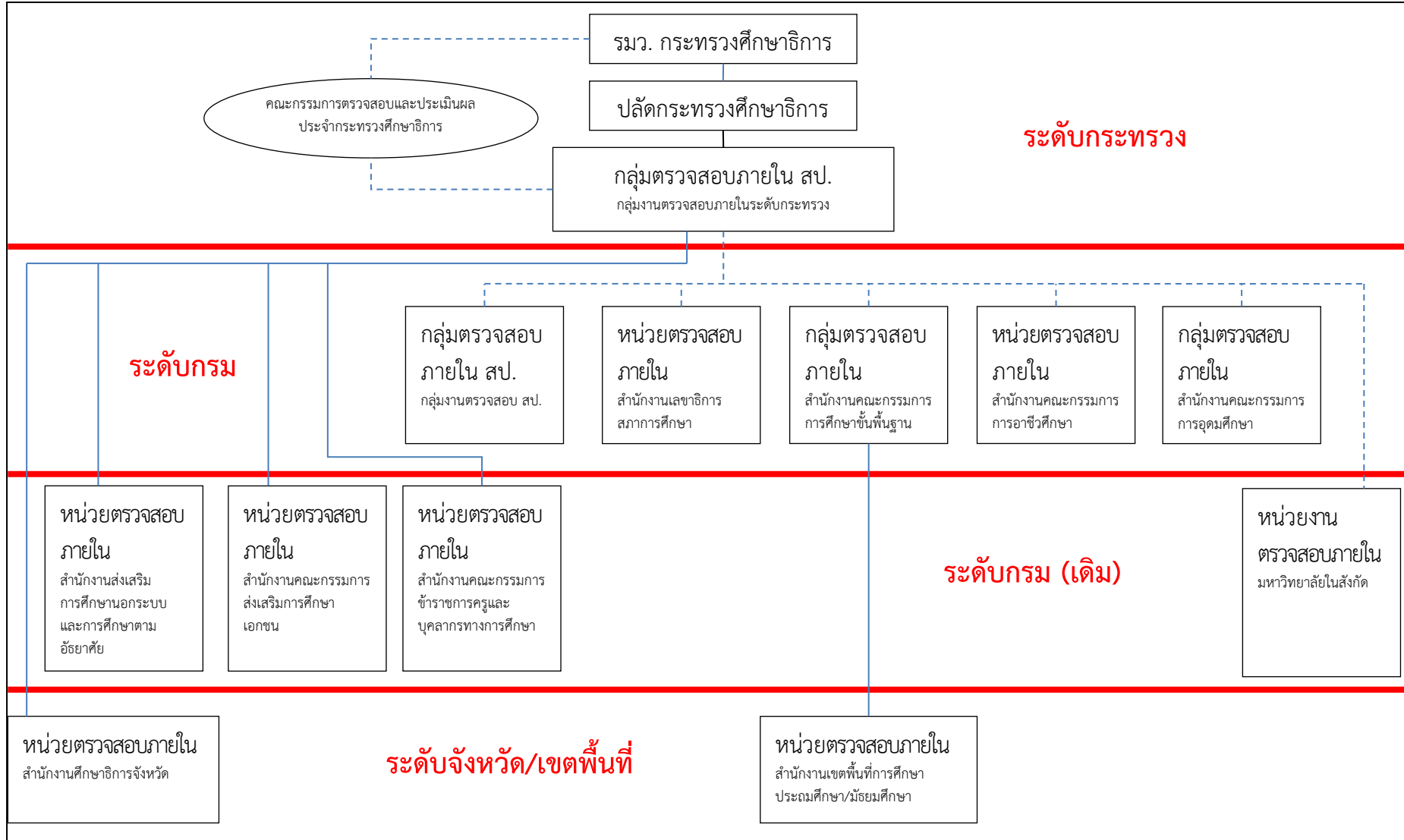

โครงสร้างการตรวจสอบภายใน ของสำนักงานศึกษาธิการจังหวัด

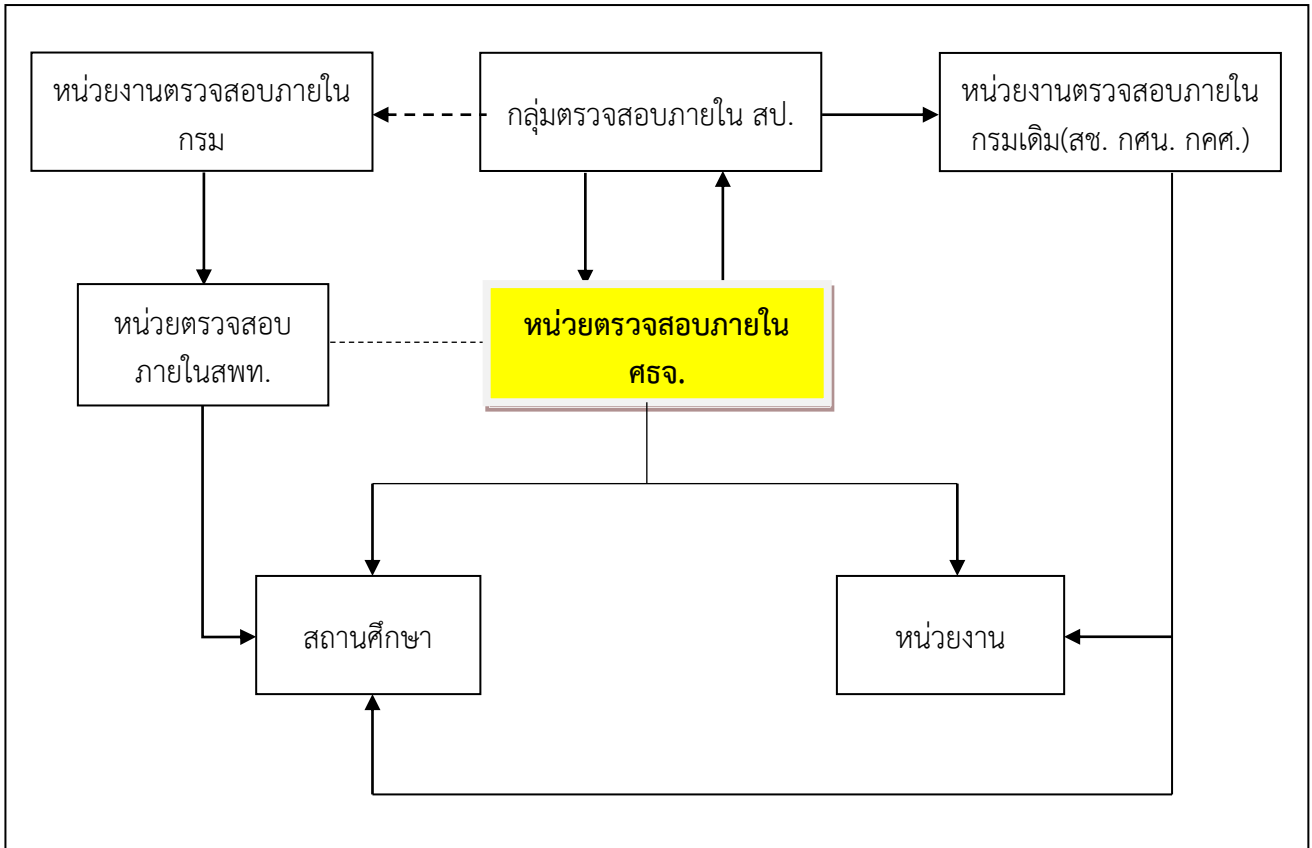

บทที่ 2 การวิเคราะห์งาน

การจัดผังงาน

การจัดผังงานของหน่วยตรวจสอบภายใน สำนักงานศึกษาธิการจังหวัด

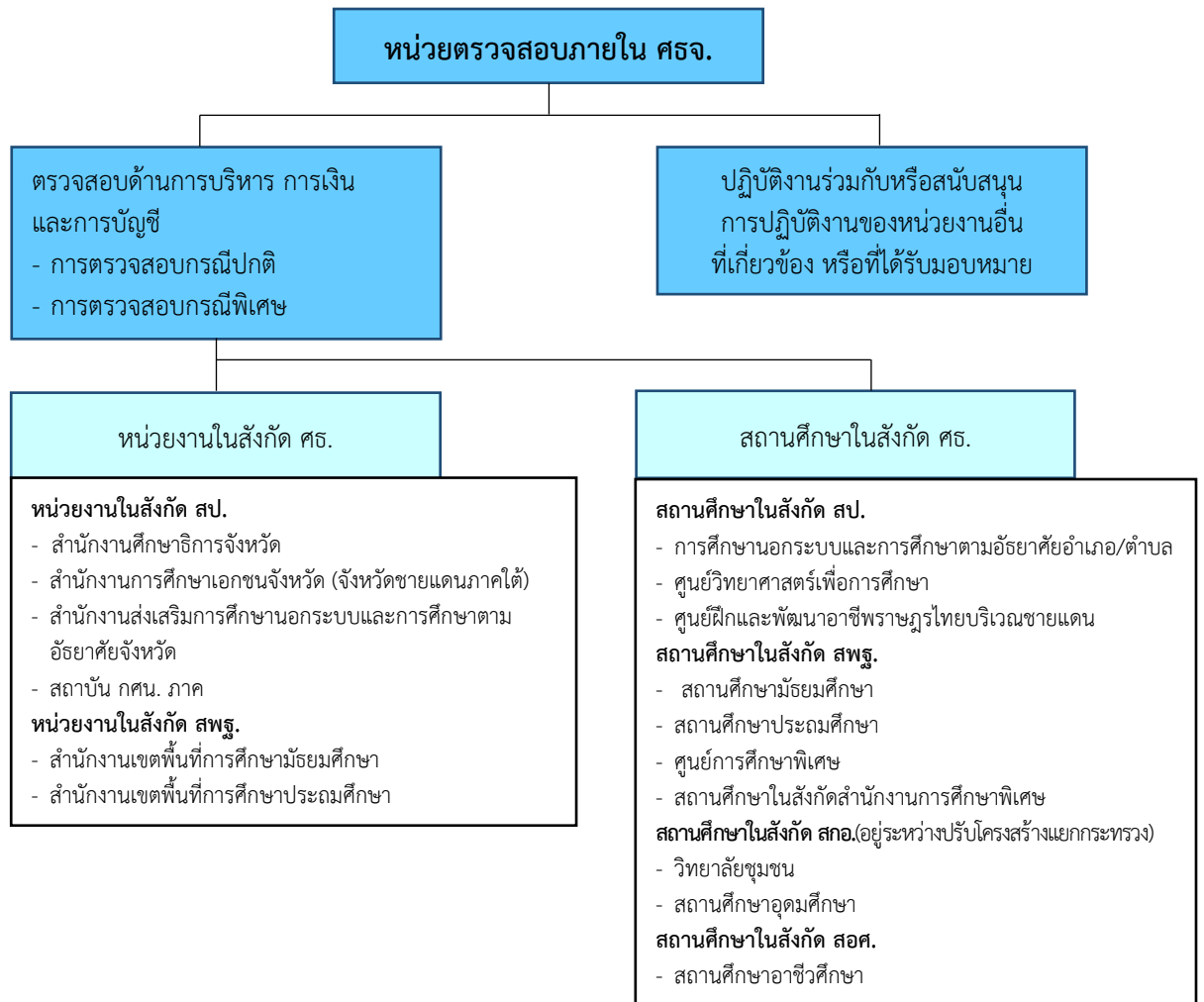

หมายเหตุ : หน่วยตรวจสอบภายในสามารถตรวจสอบสถานศึกษาเอกชนได้เฉพาะเงินอุดหนุน/
เงินงบประมาณที่สถานศึกษาเอกชนได้รับจัดสรร

ตาราง วิเคราะห์งานของหน่วยตรวจสอบภายใน สำนักงานศึกษาธิการจังหวัด

ที่	บทบาท/อำนาจ/หน้าที่ตามประกาศ ศธ.	งาน/เรื่อง	ขั้นตอนการปฏิบัติงาน	บุคคล/หน่วยงานที่เกี่ยวข้อง
1	<p>การตรวจสอบกรณีปกติ</p> <p>ดำเนินการเกี่ยวกับตรวจสอบด้านการบริหาร การเงิน และการบัญชีของส่วนราชการ หรือ หน่วยงาน และสถานศึกษาในสังกัดกระทรวงศึกษาธิการในเขตจังหวัดที่รับผิดชอบ</p>	<p>1. การตรวจสอบด้านการบริหาร</p> <p>1.1 ประเมินความมีประสิทธิภาพ และประสิทธิผลของการดำเนินงานในหน้าที่ของหน่วยรับตรวจ เสนอแนะการปรับปรุงการบริหารความเสี่ยง การควบคุม และการกำกับดูแลอย่างต่อเนื่อง</p> <p>1.2 ประเมินผลการดำเนินการเกี่ยวกับการเงินการคลังของส่วนราชการ</p> <p>1.3 ตรวจสอบระบบการดูแลรักษา และความปลอดภัยของทรัพย์สินของหน่วยรับตรวจ ให้มีความเหมาะสมกับประเภทของทรัพย์สินนั้น</p> <p>1.4 วิเคราะห์และประเมินความมีประสิทธิภาพ ประหยัดและคุ้มค่าในการใช้ทรัพยากร</p> <p>2. การตรวจสอบด้านการเงิน</p> <p>สอบทานระบบการปฏิบัติงานตามมาตรฐาน และ/หรือ กฎหมาย ระเบียบ ข้อบังคับ คำสั่งที่ทางราชการกำหนด เพื่อให้มั่นใจได้ว่า สามารถนำไปสู่การปฏิบัติงานที่ตรงตามเป้าหมาย</p>	<p>1. จัดทำและทบทวนกฎบัตรการตรวจสอบภายใน เพื่อกำหนดบทบาทหน้าที่และกรอบภาระงานของหน่วยตรวจสอบภายใน สำนักงานศึกษาธิการจังหวัดให้สอดคล้องกับศักยภาพของหน่วยตรวจสอบภายใน</p> <p>2. จัดทำแผนการตรวจสอบประจำปีและแผนการตรวจสอบระยะยาว โดยการสำรวจข้อมูลเบื้องต้นจาก</p> <ul style="list-style-type: none"> - นโยบายของกระทรวง/สำนักงานปลัดกระทรวงศึกษาธิการ - นโยบายของ กศจ./ศจจ. - ผลการประเมินความเสี่ยงส่วนราชการ หรือหน่วยงานและสถานศึกษาในสังกัดกระทรวงศึกษาธิการในเขตจังหวัดที่รับผิดชอบ <p>3. จัดส่งแผนการตรวจสอบให้สำนักงานปลัดกระทรวงศึกษาธิการเพื่อประสานแผนกับหน่วยงานต้นสังกัดระดับกรม</p>	<p>บุคคลที่เกี่ยวข้อง</p> <p>1. หัวหน้าส่วนราชการ หน่วยงาน/สถานศึกษาในสังกัด</p> <p>2. ผู้ปฏิบัติงานที่เกี่ยวข้อง</p> <p>หน่วยงานที่เกี่ยวข้อง</p> <p>ส่วนราชการ หรือหน่วยงาน และสถานศึกษาในสังกัดกระทรวงศึกษาธิการในเขตจังหวัดที่รับผิดชอบ</p>

ที่	บทบาท/อำนาจ/หน้าที่ตามประกาศ ศธ.	งาน/เรื่อง	ขั้นตอนการปฏิบัติงาน	บุคคล/หน่วยงานที่เกี่ยวข้อง
		วัตถุประสงค์ และสอดคล้องกับนโยบายของส่วนราชการ 3. การตรวจสอบด้านการบัญชี สอบทานความถูกต้องและเชื่อถือได้ของข้อมูลการดำเนินงานและการเงินการคลัง	4. ปฏิบัติงานตรวจสอบตามแผนการตรวจสอบที่กำหนด 5. รายงานผลการปฏิบัติงานตรวจสอบภายใน 2 เดือนนับแต่วันที่ดำเนินการตรวจสอบแล้วเสร็จ เสนอศึกษาธิการจังหวัดเพื่อทราบและพิจารณา พร้อมแจ้งหน่วยรับตรวจเพื่อดำเนินการตามข้อเสนอแนะ และจัดส่งให้กลุ่มตรวจสอบภายใน สำนักงานปลัดกระทรวงศึกษาธิการ 6. ติดตามผลการดำเนินการตามข้อเสนอแนะของหน่วยรับตรวจ แล้วสรุปรายงานศึกษาธิการจังหวัดเพื่อทราบและพิจารณา พร้อมจัดส่งรายงานให้กลุ่มตรวจสอบภายใน สำนักงานปลัดกระทรวงศึกษาธิการทราบด้วย	
2	การตรวจสอบกรณีพิเศษ	การตรวจสอบกรณีพิเศษ (กรณีได้รับข้อร้องเรียน ข้อสังเกตจาก สตง.)	1. หน่วยตรวจสอบภายในได้รับมอบหมายจากกระทรวง/สป./กศจ./ศจ. ให้ดำเนินการตรวจสอบกรณีพิเศษ 2. กำหนดประเด็นการตรวจสอบและผู้ที่เกี่ยวข้องโดยวิเคราะห์เนื้อหาจากหนังสือสั่งการ และเอกสารที่เกี่ยวข้อง	หน่วยงานที่เกี่ยวข้อง ส่วนราชการ หรือหน่วยงานและสถานศึกษาในสังกัดกระทรวงศึกษาธิการในเขตจังหวัดที่รับผิดชอบ

ที่	บทบาท/อำนาจ/หน้าที่ตามประกาศ ศธ.	งาน/เรื่อง	ขั้นตอนการปฏิบัติงาน	บุคคล/หน่วยงานที่เกี่ยวข้อง
			3. จัดทำหนังสือแจ้งหน่วยงานต้นสังกัดของหน่วยงานที่เกี่ยวข้อง เพื่อประสานการตรวจสอบ 4. ดำเนินการตรวจสอบเอกสารหลักฐาน รวมถึงบันทึกถ้อยคำผู้ที่เกี่ยวข้อง 5. สรุปผลจากข้อมูลการตรวจสอบ วิเคราะห์เปรียบเทียบกับข้อกฎหมาย ระเบียบที่เกี่ยวข้อง 6. รายงานต่อศึกษาธิการจังหวัด พร้อมแจ้งกระทรวง/สป./กศจ. (ผู้มอบหมาย)	

Flow Chart

กระบวนการตรวจสอบ

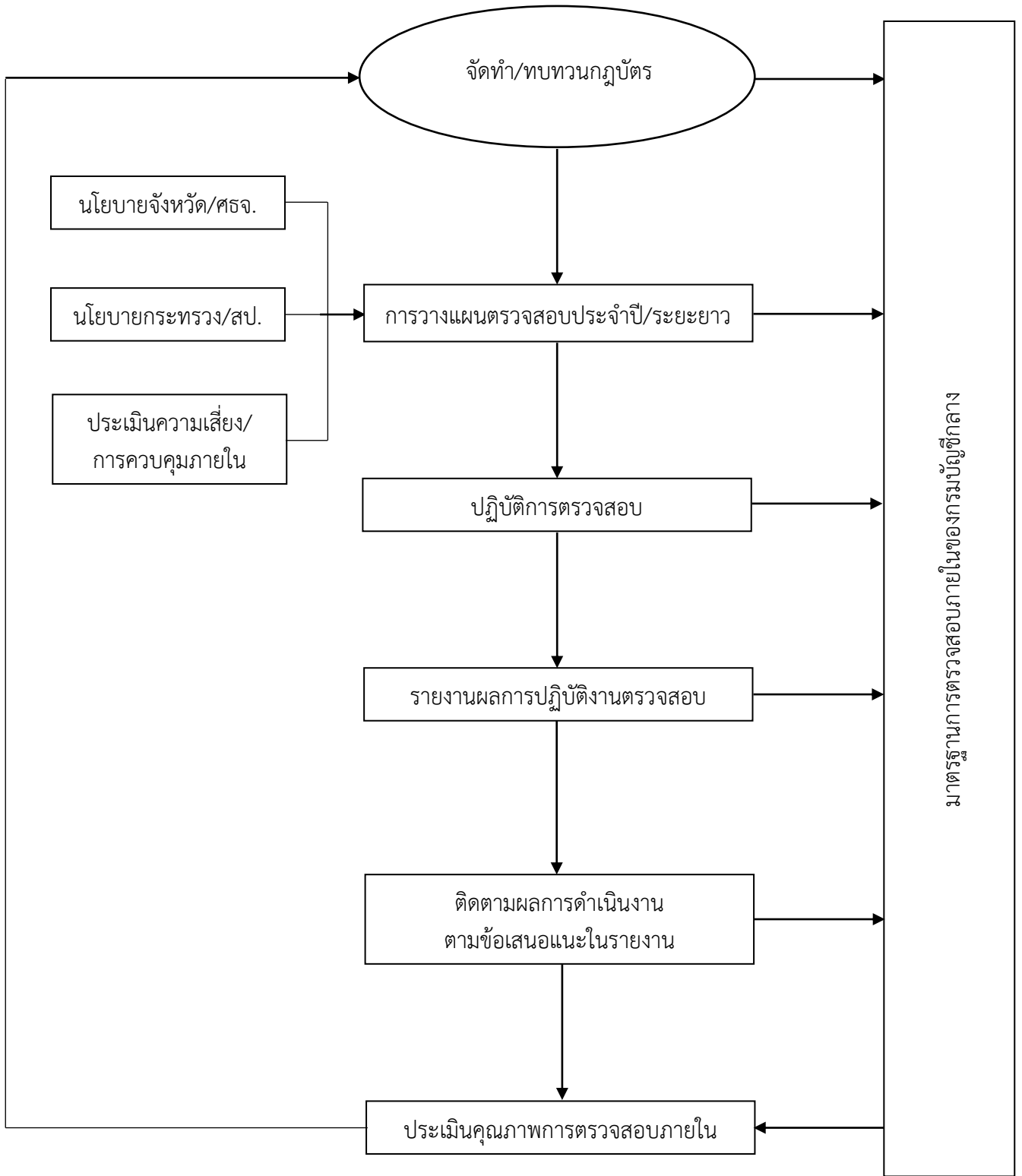

บทที่ 3

การจัดทำกฎบัตรการตรวจสอบภายในและกรอบคุณธรรม

กฎบัตรการตรวจสอบภายใน (Internal Audit Charter) เป็นเอกสารทางการที่จัดทำขึ้นเป็นลายลักษณ์อักษร เพื่อกำหนดวัตถุประสงค์ อำนาจหน้าที่ และความรับผิดชอบในการปฏิบัติงานตรวจสอบภายใน ให้สอดคล้องกับภารกิจงานตรวจสอบภายในตามคำนิยามการตรวจสอบภายในที่กำหนดไว้ในระเบียบ มาตรฐานและจรรยาบรรณการปฏิบัติงานตรวจสอบภายใน ซึ่งหัวหน้าหน่วยงานตรวจสอบภายในต้องทบทวนกฎบัตรการตรวจสอบภายในเป็นระยะๆ และนำเสนอหัวหน้าส่วนราชการให้ความเห็นชอบ เพื่อใช้เป็นกรอบอ้างอิงและเป็นแนวทางการปฏิบัติงานตรวจสอบภายใน โดยให้เผยแพร่กฎบัตรการตรวจสอบภายใน ให้หน่วยรับตรวจทราบอย่างทั่วถึง

สำหรับกรอบคุณธรรม เป็นเอกสารที่แสดงหลักปฏิบัติ ซึ่งกำหนดตามจรรยาบรรณการปฏิบัติงานและมาตรฐานการตรวจสอบภายในภาครัฐที่กรมบัญชีกลางกำหนด เพื่อเป็นหลักในการประพฤติปฏิบัติของผู้ตรวจสอบภายใน ทั้งในส่วนของการทำงานและการปฏิบัติตน ในอันที่จะนำมาซึ่งการให้ความเชื่อมั่นและคำปรึกษาอย่างเที่ยงธรรม เป็นอิสระ และเปี่ยมด้วยคุณภาพ

วิธีการจัดทำและทบทวนกฎบัตรการตรวจสอบภายในและกรอบคุณธรรม

1. ศึกษากฎหมาย ระเบียบ มาตรฐานการตรวจสอบภายใน คู่มือการปฏิบัติงานและหนังสือสั่งการที่เกี่ยวข้อง เพื่อทราบสถานะ ขอบเขตการปฏิบัติงาน อำนาจหน้าที่ ความรับผิดชอบ สายการบังคับบัญชา และอื่นๆ ที่เกี่ยวข้องกับการจัดทำกฎบัตรการตรวจสอบภายใน

2. ศึกษามาตรฐานการตรวจสอบภายในและจรรยาบรรณการปฏิบัติงานตรวจสอบภายใน ในส่วนที่เกี่ยวข้องกับการปฏิบัติตัวและการปฏิบัติงานของผู้ตรวจสอบภายใน เพื่อจัดทำกรอบคุณธรรม

3. จัดทำกฎบัตรการตรวจสอบภายในและกรอบคุณธรรม ตามแบบฟอร์มที่กำหนด พร้อมเสนอขอความเห็นชอบจากศึกษาธิการจังหวัดและขออนุญาตเผยแพร่ให้หน่วยรับตรวจทราบอย่างทั่วถึง

4. เผยแพร่กฎบัตรการตรวจสอบภายในและกรอบคุณธรรมให้หน่วยรับตรวจทราบ โดยการแจ้งประกาศในเว็บไซต์ของหน่วยงาน หรือทำหนังสือแจ้งเวียนหน่วยรับตรวจ สำหรับกรอบคุณธรรม ให้เผยแพร่ให้บุคลากรของหน่วยตรวจสอบภายในทราบและถือปฏิบัติด้วย

5. กรณีที่มีการเปลี่ยนแปลงผู้ดำรงตำแหน่งศึกษาธิการจังหวัดให้นำกฎบัตรและกรอบคุณธรรมเสนอศึกษาธิการจังหวัด (ใหม่) เพื่อทราบและพิจารณาให้ความเห็นชอบอีกครั้ง

6. ทบทวนให้ทบทวนกฎบัตรการตรวจสอบภายใน และกรอบคุณธรรม เสนอศึกษาธิการจังหวัดเพื่อทราบและพิจารณาให้ความเห็นชอบ โดยดำเนินการดังนี้

6.1 ศึกษา/ทบทวนภารกิจมาตรฐานการตรวจสอบภายใน คู่มือ ระเบียบ กฎหมาย หนังสือสั่งการที่เกี่ยวข้องเพื่อทราบการเปลี่ยนแปลงในช่วงปีที่ผ่านมา

6.2 วิเคราะห์กฎบัตรเดิมว่าสอดคล้องกับภารกิจของสำนักงานศึกษาธิการจังหวัด มาตรฐานการตรวจสอบภายใน คู่มือ ระเบียบ กฎหมาย และหนังสือสั่งการที่เกี่ยวข้องที่มีการเปลี่ยนแปลงในช่วงปีที่ผ่านมา หรือไม่

6.3 วิเคราะห์กรอบคุณธรรมเดิมว่า สอดคล้องกับมาตรฐานและจริยธรรมการปฏิบัติงานที่มีการเปลี่ยนแปลงในช่วงปีที่ผ่านมาหรือไม่ พร้อมทั้งทำการสำรวจหรือประเมินผลการปฏิบัติงานตามกรอบคุณธรรมของหน่วยงานตรวจสอบภายในในปีที่ผ่านมา และสรุปผลเสนอศึกษาธิการจังหวัดเพื่อทราบ

6.4 นำผลการวิเคราะห์และสำรวจหรือประเมินตามข้อ 6.2 – 6.3 มาพิจารณาว่าจะปรับปรุงกฎบัตรหรือกรอบคุณธรรม หรือไม่ อย่างไร หรือยังคงใช้แบบเดิม แล้วบันทึกเสนอศึกษาธิการจังหวัด

- เพื่อทราบ กรณีที่เห็นควรให้ใช้แบบเดิม
- เพื่อให้ความเห็นชอบ และเผยแพร่ให้หน่วยรับตรวจและบุคลากรของหน่วยงานตรวจสอบภายในทราบอย่างทั่วถึง กรณีที่มีการปรับปรุงใหม่

Flow Chart

กระบวนการการจัดทำและทบทวนกฎบัตรการตรวจสอบภายในและกรอบคุณธรรม

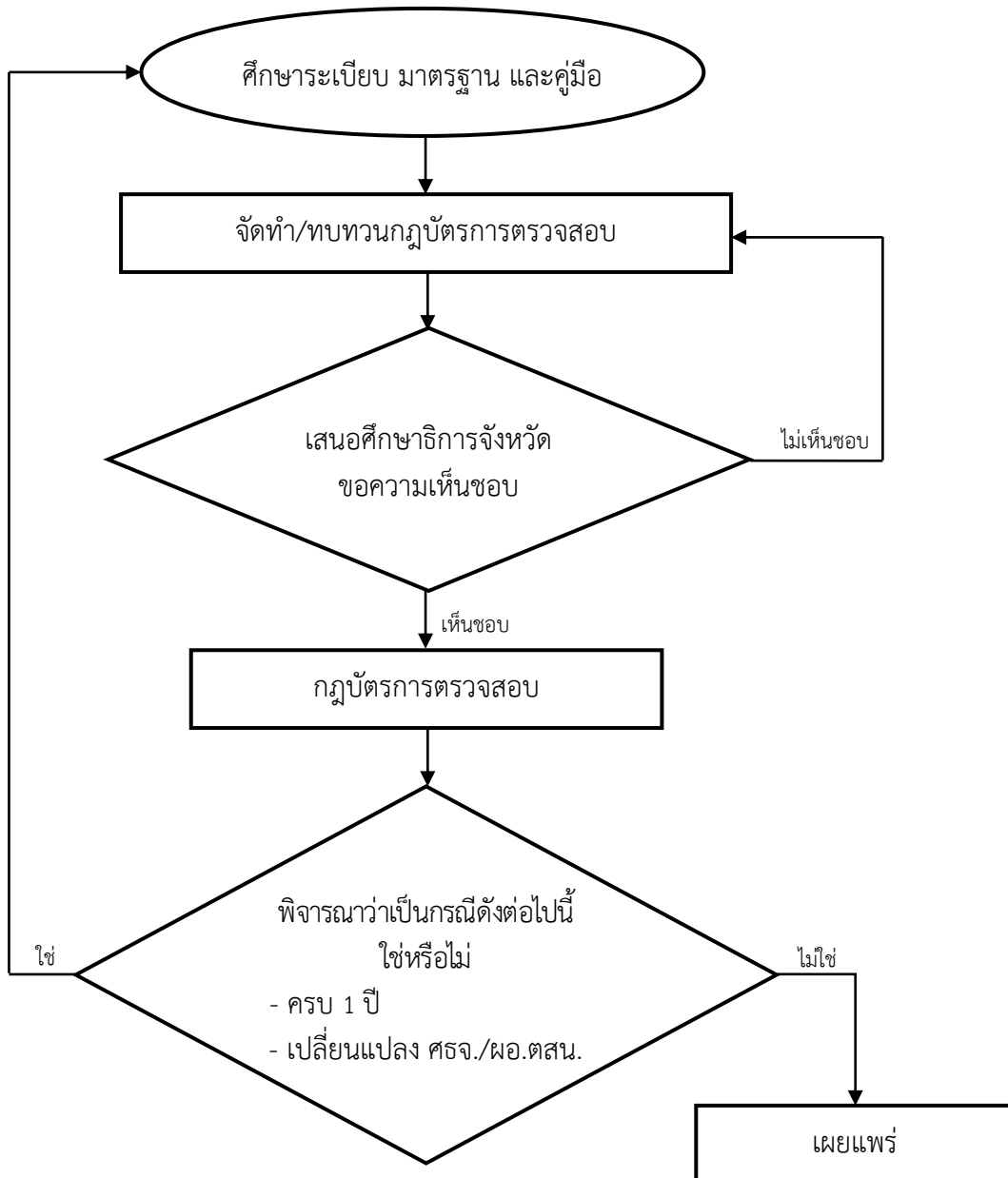

องค์ประกอบของกฎบัตรการตรวจสอบภายในและกรอบคุณธรรม

องค์ประกอบของกฎบัตรการตรวจสอบภายใน ประกอบด้วย

1. คำนียามของการตรวจสอบภายใน มาตรฐานและจริยธรรมในการปฏิบัติงานตรวจสอบภายใน
2. วัตถุประสงค์ ของการจัดตั้งหน่วยงานตรวจสอบภายใน
3. สายการบังคับบัญชา
4. อำนาจหน้าที่
5. ความรับผิดชอบ
6. การกำหนดสิทธิในการเข้าถึง
7. การประสานงาน

องค์ประกอบของกรอบคุณธรรม ประกอบด้วย การปฏิบัติตน และการปฏิบัติงานของผู้ตรวจสอบภายใน เกี่ยวกับความเที่ยงธรรม และข้อจำกัดของความเป็นอิสระหรือความเที่ยงธรรม

- แบบฟอร์ม -

<p>กฎบัตรการตรวจสอบภายใน หน่วยตรวจสอบภายใน สำนักงานศึกษาธิการจังหวัด ประจำปีงบประมาณ พ.ศ.</p>
<p>คำนิยาม</p> <p>.....</p> <p>.....</p> <p>.....</p>
<p>วัตถุประสงค์</p> <p>.....</p> <p>.....</p> <p>.....</p>
<p>สายการบังคับบัญชา</p> <p>.....</p> <p>.....</p> <p>.....</p>
<p>อำนาจหน้าที่</p> <p>.....</p> <p>.....</p> <p>.....</p>

ความรับผิดชอบ

ด้านการตรวจสอบ

.....

.....

.....

ด้านการให้คำปรึกษา

.....

.....

.....

สิทธิในการเข้าถึงข้อมูล

.....

.....

.....

ความสัมพันธ์กับหน่วยงานที่เกี่ยวข้อง

.....

.....

.....

กฎบัตรการตรวจสอบภายในฉบับนี้ให้ใช้บังคับตั้งแต่วันที่ เดือน ปี เป็นต้นไป

เห็นชอบโดย

ลงชื่อ

(.....)

ตำแหน่ง

- ตัวอย่าง -

กฎบัตรการตรวจสอบภายใน
หน่วยตรวจสอบภายในสำนักงานศึกษาธิการจังหวัด
ประจำปีงบประมาณ พ.ศ.

หน่วยตรวจสอบภายใน ได้จัดทำกฎบัตรการตรวจสอบภายในฉบับนี้ขึ้น เพื่อให้ผู้ที่เกี่ยวข้องได้รับทราบและมีความเข้าใจเกี่ยวกับวัตถุประสงค์ สายการบังคับบัญชา อำนาจหน้าที่ ความรับผิดชอบ และขอบเขตการปฏิบัติงานของหน่วยตรวจสอบภายใน สำนักงานศึกษาธิการจังหวัด

คำนิยาม

การตรวจสอบภายใน หมายถึง กิจกรรมการให้ความเชื่อมั่น และการให้คำปรึกษาอย่างเที่ยงธรรม และเป็นอิสระ ซึ่งจัดให้มีขึ้นเพื่อเพิ่มคุณค่าและปรับปรุงการปฏิบัติงานของส่วนราชการให้ดีขึ้น โดยจะช่วยให้ส่วนราชการบรรลุเป้าหมายและวัตถุประสงค์ที่กำหนดไว้ ด้วยการประเมินและปรับปรุงประสิทธิภาพของกระบวนการบริหารความเสี่ยง การควบคุม และการกำกับดูแลอย่างเป็นระบบ

มาตรฐานตรวจสอบภายใน หมายถึง มาตรฐานการตรวจสอบภายในภาครัฐที่กรมบัญชีกลาง กำหนด ให้ส่วนราชการถือปฏิบัติ ซึ่งประกอบด้วย มาตรฐานด้านคุณสมบัติ และมาตรฐานด้านการปฏิบัติงาน

จริยธรรมในการปฏิบัติงานตรวจสอบภายใน หมายถึง กรอบหรือแนวทางในการปฏิบัติงาน และปฏิบัติตนของผู้ตรวจสอบภายใน ซึ่งกำหนดโดยกรมบัญชีกลาง

กรอบคุณธรรมของหน่วยตรวจสอบภายใน สำนักงานศึกษาธิการจังหวัด หมายถึง หลักปฏิบัติ ซึ่งกำหนดตามจริยธรรมการปฏิบัติงานและมาตรฐานการตรวจสอบภายในภาครัฐที่กรมบัญชีกลาง กำหนด เพื่อเป็นหลักในการประพฤติปฏิบัติของผู้ตรวจสอบภายใน ทั้งในส่วนของ การปฏิบัติงานและการปฏิบัติตน ในอันที่จะนำมาซึ่งการให้ความเชื่อมั่นและคำปรึกษาอย่างเที่ยงธรรมเป็นอิสระ และเปี่ยมด้วยคุณภาพซึ่งจะช่วยยกฐานะและศักดิ์ศรีของวิชาชีพตรวจสอบภายในให้ได้รับการยกย่อง และยอมรับจากบุคคลทั่วไป

วัตถุประสงค์

หน่วยตรวจสอบภายใน สำนักงานศึกษาธิการจังหวัด เป็นหน่วยงานที่จัดตั้งขึ้น เพื่อให้บริการแก่ส่วนราชการหรือหน่วยงานและสถานศึกษาในสังกัดกระทรวงศึกษาธิการในเขตจังหวัดด้วยการตรวจสอบภายใน เพื่อช่วยให้การดำเนินงานของส่วนราชการบรรลุเป้าหมายและวัตถุประสงค์ที่กำหนด รวมทั้งช่วยเสริมสร้างความเข้มแข็งและส่งเสริมให้ส่วนราชการมีการกำกับดูแลตนเองที่ดี เพื่อความน่าเชื่อถือและเป็นที่ยอมรับแก่สาธารณชนทั่วไป

สายการบังคับบัญชา

1. ผู้อำนวยการหน่วยตรวจสอบภายใน สำนักงานศึกษาธิการจังหวัด เป็นผู้บริหารสูงสุดของหน่วยงานโดยมีสายการบังคับบัญชาขึ้นตรงต่อศึกษาธิการจังหวัด
2. การเสนอแผนการตรวจสอบ ให้ผู้อำนวยการหน่วยตรวจสอบภายในสำนักงานศึกษาธิการจังหวัด เสนอต่อศึกษาธิการจังหวัดเพื่อพิจารณาอนุมัติ
3. การรายงานผลการตรวจสอบให้ผู้อำนวยการหน่วยตรวจสอบภายใน สำนักงานศึกษาธิการจังหวัด รายงานผลการตรวจสอบโดยตรงต่อศึกษาธิการจังหวัด

อำนาจหน้าที่

1. กำหนดภารกิจงานตรวจสอบภายในเพื่อสนับสนุนการบริหารงานและการดำเนินงานด้านต่างๆ ของส่วนราชการให้สอดคล้องกับนโยบายของส่วนราชการ
2. ตรวจสอบและให้คำปรึกษาด้านการบริหาร การดำเนินงาน การเงิน การบัญชี และการบริหารพัสดุ และตรวจสอบติดตาม ประเมินผลการดำเนินงานตามแผนงาน งาน/โครงการที่มีความสำคัญต่อผลสำเร็จของนโยบายรัฐบาล ยุทธศาสตร์กระทรวง และจังหวัด รวมทั้งโครงการที่ได้รับนโยบายให้ติดตามกำกับดูแลเป็นกรณีพิเศษ
3. ประเมินประสิทธิภาพและประสิทธิผลในการดำเนินงานและให้คำปรึกษาเพื่อพัฒนาปรับปรุงการบริหารความเสี่ยง การควบคุม และการกำกับดูแลแก่ผู้บริหารและปฏิบัติงานเพื่อสร้างมูลค่าเพิ่ม และปรับปรุงการดำเนินงานของส่วนราชการให้ดีขึ้น

ความรับผิดชอบ

ด้านการตรวจสอบ

1. หน่วยตรวจสอบภายใน สำนักงานศึกษาธิการจังหวัดมีความรับผิดชอบต่อการกำหนดภารกิจงานตรวจสอบภายในของสำนักงานศึกษาธิการจังหวัดให้สอดคล้องกับนโยบายของสำนักงานศึกษาธิการจังหวัดและกระทรวงศึกษาธิการ
2. หน่วยตรวจสอบภายใน สำนักงานศึกษาธิการจังหวัดมีความรับผิดชอบต่อการรายงานผลการตรวจสอบติดตาม และประเมินผลการดำเนินงานของส่วนราชการหรือหน่วยงานและสถานศึกษาสังกัดกระทรวงศึกษาธิการในเขตจังหวัด
3. หน่วยตรวจสอบภายใน สำนักงานศึกษาธิการจังหวัดมีความรับผิดชอบต่อการประเมินความเพียงพอเหมาะสม และประสิทธิผลของการควบคุมภายในและการบริหารความเสี่ยงของสำนักงานศึกษาธิการจังหวัดตามระเบียบคณะกรรมการตรวจเงินแผ่นดินว่าด้วยการกำหนดมาตรฐานการควบคุมภายใน พ.ศ. 2544

ด้านการให้คำปรึกษา

หน่วยตรวจสอบภายใน สำนักงานศึกษาธิการจังหวัด มีความรับผิดชอบต่อการบริการให้คำปรึกษา เพื่อเพิ่มคุณค่าให้กับส่วนราชการหรือหน่วยงานและสถานศึกษาในสังกัดกระทรวงศึกษาธิการในเขตจังหวัด ตามที่ผู้รับบริการร้องขอ หรือตามที่หน่วยตรวจสอบภายในสำนักงานศึกษาธิการจังหวัด เป็นผู้เสนอบริการให้แก่ส่วนราชการนั้นๆ

สิทธิในการเข้าถึงข้อมูล

1. หน่วยตรวจสอบภายใน สำนักงานศึกษาธิการจังหวัด มีสิทธิในการเข้าถึงบุคคล ข้อมูลเอกสารหลักฐานและทรัพย์สินต่างๆ เพื่อสนับสนุนงานตรวจสอบภายใน
2. หน่วยตรวจสอบภายใน สำนักงานศึกษาธิการจังหวัด มีสิทธิในการขอ และได้รับข้อมูลเอกสารหลักฐาน ที่จำเป็นและเกี่ยวข้อง รวมทั้งทรัพยากรต่างๆ และเข้าร่วมประชุมในเรื่องเกี่ยวกับนโยบายและการดำเนินงานของสำนักงานศึกษาธิการจังหวัดเพื่อสนับสนุนงานตรวจสอบภายใน

ความสัมพันธ์กับหน่วยงานที่เกี่ยวข้อง

กลุ่มตรวจสอบภายใน สำนักงานปลัดกระทรวงศึกษาธิการ

1. ประสานแผนการตรวจสอบ และการปฏิบัติงานในส่วนที่เกี่ยวข้อง รวมทั้งประสานการพัฒนากระบวนการตรวจสอบภายใน กับกลุ่มตรวจสอบภายใน สำนักงานปลัดกระทรวงศึกษาธิการ
2. บูรณาการงานตรวจสอบภายในเพื่อเพิ่มประสิทธิภาพงานตรวจสอบภายในของสำนักงานศึกษาธิการจังหวัดในภาพรวม และเพื่อประโยชน์ต่อการบริหารและการดำเนินงานระดับกรม/กระทรวง

กลุ่มงานในสำนักงานศึกษาธิการจังหวัด

1. ประสานการดำเนินงานเพื่อให้การปฏิบัติงานตรวจสอบภายในมีประสิทธิภาพ และบรรลุเป้าหมาย ตามแผนการตรวจสอบ
2. ตรวจสอบและให้คำปรึกษา เพื่อให้การปฏิบัติงานถูกต้อง มีประสิทธิภาพ และบรรลุเป้าหมาย

ส่วนราชการหรือหน่วยงานและสถานศึกษาในสังกัดกระทรวงศึกษาธิการในเขตจังหวัด

1. ประสานการดำเนินงานเพื่อให้การปฏิบัติงานตรวจสอบภายในมีประสิทธิภาพ และบรรลุเป้าหมาย ตามแผนการตรวจสอบ
2. ตรวจสอบและให้คำปรึกษา เพื่อให้การปฏิบัติงานถูกต้อง มีประสิทธิภาพ และบรรลุเป้าหมาย

หน่วยงานภายนอก

ประสานงานกับกรมบัญชีกลาง สำนักงานการตรวจเงินแผ่นดิน สถานศึกษาเอกชน และหน่วยงานอื่นทั้งภาครัฐและเอกชน เพื่อให้การตรวจสอบภายใน และการตรวจสอบและประเมินผลประจำกระทรวง มีประสิทธิภาพ ประสิทธิผล และเกิดประโยชน์สูงสุดต่อส่วนราชการ

กฎบัตรการตรวจสอบภายในฉบับนี้ให้ใช้บังคับตั้งแต่วันที่ เป็นต้นไป

เห็นชอบ โดย

ลงชื่อ

(.....)

ศึกษาธิการจังหวัด

หมายเหตุ : ตามตัวอย่างเป็นกรณีที่หน่วยตรวจสอบภายในมีบุคลากรที่มีความรู้ความสามารถ และสามารถปฏิบัติงานได้ตามมาตรฐาน กฎหมาย และระเบียบที่เกี่ยวข้อง ทั้งนี้ สำนักงานศึกษาธิการจังหวัดสามารถปรับลดขอบเขต ปริมาณงานให้เหมาะสมกับ ความรู้ความสามารถของผู้ตรวจสอบภายใน

แบบฟอร์ม
กรอบคุณธรรม

หน่วยงาน

ประจำปีงบประมาณ พ.ศ.

เกริ่นนำ.....

หลักปฏิบัติ

1. การปฏิบัติงาน

ความเป็นอิสระ

ความเที่ยงธรรม

ข้อจำกัดของความเป็นอิสระหรือความเที่ยงธรรม

2. การปฏิบัติตน

2.1 ความซื่อสัตย์ (Integrity)

(1)

(2)

2.2 ความเที่ยงธรรม (Objectivity)

(1)

(2)

2.3 การปกปิดความลับ (Confidentiality)

(1)

(2)

2.4 ความสามารถในหน้าที่ (Competency)

(1)

(2)

กรอบคุณธรรมฉบับนี้ให้ใช้บังคับตั้งแต่วันที่ เดือน ปี เป็นต้นไป

เห็นชอบ โดย

ลงชื่อ

(.....)

ศึกษาธิการจังหวัด

- ตัวอย่าง -

กรอบคุณธรรม

หน่วยตรวจสอบภายใน สำนักงานศึกษาธิการจังหวัด.....

ประจำปีงบประมาณ พ.ศ.

กรอบคุณธรรมนี้ กำหนดตามจริยธรรมการปฏิบัติงานและมาตรฐานการตรวจสอบภายใน ภาครัฐที่กรมบัญชีกลางกำหนด เพื่อเป็นหลักในการประพฤติปฏิบัติของผู้ตรวจสอบภายใน ซึ่งจะช่วยยกฐานะและศักดิ์ศรีของวิชาชีพตรวจสอบภายในให้ได้รับการยกย่อง และยอมรับจากบุคคลทั่วไป ดังนั้นผู้ตรวจสอบภายในพึงต้องประพฤติปฏิบัติตนภายใต้กรอบความประพฤติที่พึงงาม ในอันที่จะนำมาซึ่งการให้ความเชื่อมั่นและคำปรึกษาอย่างเที่ยงธรรม เป็นอิสระ และเปี่ยมด้วยคุณภาพ

หลักปฏิบัติ

1. การปฏิบัติงานของผู้ตรวจสอบภายใน

การปฏิบัติงานตรวจสอบภายในต้องมีความเป็นอิสระ และผู้ตรวจสอบภายในต้องปฏิบัติหน้าที่ด้วยความเที่ยงธรรม

ความเป็นอิสระ

หน่วยตรวจสอบภายใน สำนักงานศึกษาธิการจังหวัดต้องรายงานผลการตรวจสอบตรงต่อศึกษาธิการจังหวัดและยืนยันถึงความเป็นอิสระในกฎบัตรการตรวจสอบภายในปีละหนึ่งครั้ง รวมทั้งปฏิบัติงานโดยปราศจากการแทรกแซงใดๆ ในเรื่องการกำหนดขอบเขต การปฏิบัติงาน และการรายงานผลการปฏิบัติงานตรวจสอบ

ความเที่ยงธรรม

ผู้ตรวจสอบภายในต้องมีทัศนคติที่ไม่ลำเอียง หรือมีอคติไปทางหนึ่งทางใด และให้หลักเสียงในเรื่องของความขัดแย้งทางผลประโยชน์ ซึ่งหมายถึงสถานการณ์ที่ผลประโยชน์ส่วนตัว อาจจะมีส่วนทำให้เกิดอุปสรรคในการปฏิบัติงาน แม้ว่าผลลัพธ์ที่เกิดจากสถานการณ์ดังกล่าว จะไม่ส่งผลกระทบต่อจริยธรรมหรือความไม่เหมาะสมในการปฏิบัติงาน แต่อาจส่งผลกระทบต่อความเชื่อมั่นในการปฏิบัติตามหลักวิชาชีพ

ข้อจำกัดของความเป็นอิสระหรือความเที่ยงธรรม

1. ผู้ตรวจสอบภายในไม่ตรวจสอบงานที่ตนเคยมีหน้าที่รับผิดชอบมาก่อน และงานที่ผู้อำนวยการหน่วยตรวจสอบภายใน สำนักงานศึกษาธิการจังหวัด เคยมีหน้าที่รับผิดชอบมาก่อน ภายในระยะเวลา 1 ปี
2. ในกรณีที่มีเหตุหรือข้อจำกัดที่จะทำให้ผู้ตรวจสอบภายในไม่สามารถปฏิบัติงานได้ อย่างเป็นอิสระหรือเที่ยงธรรม ผู้ตรวจสอบภายในต้องเปิดเผยถึงเหตุหรือข้อจำกัดดังกล่าวให้ผู้ที่เกี่ยวข้องทราบ ตามความเหมาะสม โดยลักษณะของการเปิดเผยจะขึ้นอยู่กับเหตุและข้อจำกัดที่เกิดขึ้นในแต่ละกรณี

2. การปฏิบัติตน

2.1 ความซื่อสัตย์ (Integrity) ความซื่อสัตย์ของผู้ตรวจสอบภายใน จะสร้างให้เกิดความไว้วางใจและทำให้ดุลยพินิจของผู้ตรวจสอบภายในมีความน่าเชื่อถือและยอมรับจากบุคคลทั่วไป โดยต้องปฏิบัติตน ดังนี้

- (1) ผู้ตรวจสอบภายในต้องปฏิบัติหน้าที่ของตนด้วยความซื่อสัตย์ ขยันหมั่นเพียร และมีความรับผิดชอบ
- (2) ผู้ตรวจสอบภายในต้องปฏิบัติตามกฎหมาย ระเบียบ ข้อบังคับ และเปิดเผยข้อมูลตามวิชาชีพที่กำหนด
- (3) ผู้ตรวจสอบภายในต้องไม่เข้าไปเกี่ยวข้องในการกระทำใดๆ ที่ขัดต่อกฎหมาย หรือไม่เข้าไปมีส่วนร่วมในการกระทำที่อาจนำความเสี่ยงมาสู่วิชาชีพการตรวจสอบภายใน หรือสร้างความเสียหายต่อส่วนราชการ
- (4) ผู้ตรวจสอบภายในต้องให้ความเคารพและสนับสนุนการปฏิบัติตามกฎหมาย ระเบียบ ข้อบังคับและจรรยาบรรณของทางราชการ

2.2 ความเที่ยงธรรม (Objectivity) ผู้ตรวจสอบภายในจะแสดงความเที่ยงธรรมเยี่ยงผู้ประกอบวิชาชีพในการรวบรวมข้อมูล ประเมินผล และรายงานด้วยความไม่ลำเอียง ผู้ตรวจสอบภายในต้องทำหน้าที่อย่างเป็นธรรมในทุกๆ สถานการณ์ และไม่ปล่อยให้ความรู้สึกส่วนตัว หรือความรู้สึกนึกคิดของบุคคลอื่น เข้ามามีอิทธิพลเหนือการปฏิบัติงาน โดยต้องปฏิบัติตน ดังนี้

- (1) ผู้ตรวจสอบภายในต้องไม่มีส่วนเกี่ยวข้องหรือสร้างความสัมพันธ์ใดๆ ที่จะนำไปสู่ความขัดแย้งกับผลประโยชน์ของทางราชการ ซึ่งเป็นสถานการณ์ที่ผู้ตรวจสอบภายในต้องตัดสินใจเลือกระหว่างการปฏิบัติหน้าที่ทางวิชาชีพกับผลประโยชน์ส่วนตัว รวมทั้งต้องไม่กระทำการใดๆ ที่จะทำให้เกิดอคติ ลำเอียง จนเป็นเหตุให้ไม่สามารถปฏิบัติงานตามหน้าที่ความรับผิดชอบได้อย่างเที่ยงธรรม
- (2) ผู้ตรวจสอบภายในไม่พึงรับสิ่งของใดๆ ที่จะทำให้เกิดหรือก่อให้เกิดความไม่เที่ยงธรรมในการใช้วิจารณญาณเยี่ยงผู้ประกอบวิชาชีพปฏิบัติงาน
- (3) ผู้ตรวจสอบภายในต้องเปิดเผยหรือรายงานข้อเท็จจริงอันเป็นสาระสำคัญทั้งหมดที่ตรวจพบซึ่งหากละเว้นไม่เปิดเผยหรือไม่รายงานข้อเท็จจริงหรือเปิดเผยข้อมูลเพียงบางส่วน อันอาจจะทำให้รายงานบิดเบือนไปจากข้อเท็จจริง หรือเป็นการปิดบังการกระทำผิดกฎหมาย

2.3 การปกปิดความลับ (Confidentiality) ผู้ตรวจสอบภายในจะเคารพในคุณค่า และสิทธิของผู้เป็นเจ้าของข้อมูลที่ได้รับทราบจากการปฏิบัติงาน และไม่เปิดเผยข้อมูลดังกล่าวโดยไม่ได้รับอนุญาตจากผู้มีอำนาจหน้าที่โดยตรงเสียก่อน ยกเว้นในกรณีที่มีพันธะในแง่ของงานอาชีพ และเกี่ยวข้องกับกฎหมายเท่านั้น โดยต้องปฏิบัติตน ดังนี้

- (1) ผู้ตรวจสอบภายในต้องมีความรอบคอบในการใช้และรักษาข้อมูลต่างๆ ที่ได้รับจากการปฏิบัติงาน
- (2) ผู้ตรวจสอบภายในต้องไม่นำข้อมูลต่างๆ ที่ได้รับจากการปฏิบัติงานไปใช้แสวงหาผลประโยชน์ และจะไม่กระทำการใดๆ ที่ขัดต่อกฎหมาย และประโยชน์ของทางราชการ

2.4 ความสามารถในหน้าที่ (Competency) ผู้ตรวจสอบภายในจะนำความรู้ ทักษะ และประสบการณ์มาใช้ในการปฏิบัติงานอย่างเต็มที่ โดยต้องปฏิบัติตน ดังนี้

- (1) ผู้ตรวจสอบภายในต้องปฏิบัติหน้าที่เฉพาะในส่วนที่ตนมีความรู้ ความสามารถ ทักษะ และประสบการณ์ที่จำเป็นสำหรับการปฏิบัติงานเท่านั้น
- (2) ผู้ตรวจสอบภายในจะต้องปฏิบัติหน้าที่โดยยึดหลักมาตรฐานการตรวจสอบภายใน ของส่วนราชการ
- (3) ผู้ตรวจสอบภายในต้องพัฒนาศักยภาพของตนเอง รวมทั้งพัฒนาประสิทธิภาพ และคุณภาพของการให้บริการอย่างสม่ำเสมอและต่อเนื่อง

กรอบคุณธรรมฉบับนี้ให้ใช้บังคับตั้งแต่วันที่ เป็นต้นไป

เห็นชอบ โดย

ลงชื่อ

(.....)

ศึกษาธิการจังหวัด

บทที่ 4

การจัดทำแผนการตรวจสอบ

ตามระเบียบคณะกรรมการตรวจเงินแผ่นดินว่าด้วยการปฏิบัติหน้าที่ของผู้ตรวจสอบภายใน พ.ศ. 2546 กำหนดให้ผู้ตรวจสอบภายใน สำนักงานศึกษาธิการจังหวัด ปฏิบัติตามมาตรฐานการตรวจสอบภายในและจรรยาบรรณการปฏิบัติงานตรวจสอบภายในของส่วนราชการ ที่กรมบัญชีกลางกำหนด พร้อมทั้งให้หน่วยตรวจสอบภายใน สำนักงานศึกษาธิการจังหวัด ส่งแผนการตรวจสอบประจำปี ให้สำนักงานการตรวจเงินแผ่นดินภายใน 30 วันนับจากวันที่ได้รับอนุมัติ กอปรกับมาตรฐานการตรวจสอบภายใน และเกณฑ์การประกันคุณภาพงานตรวจสอบภายในภาครัฐ ของกรมบัญชีกลาง กำหนดให้หน่วยงานตรวจสอบภายในต้องจัดทำแผนการตรวจสอบประจำปี และแผนการตรวจสอบระยะยาว ตามผลการประเมินความเสี่ยง และสอดคล้องกับข้อมูลข่าวสาร นโยบาย และความคิดเห็นของหัวหน้าส่วนราชการ รวมทั้งมีองค์ประกอบตามที่กรมบัญชีกลางกำหนด และครอบคลุม 6 ประเภทการตรวจสอบ

ความหมาย

แผนการตรวจสอบภายใน (Audit Plan) หมายถึง แผนการปฏิบัติงานที่หัวหน้าหน่วยงานตรวจสอบภายในจัดทำขึ้นล่วงหน้า เกี่ยวกับเรื่องที่จะตรวจสอบ จำนวนหน่วยรับตรวจ ระยะเวลาที่ใช้ในการปฏิบัติงาน ผู้รับผิดชอบในการตรวจสอบ รวมทั้งงบประมาณที่ใช้ในการปฏิบัติงานตรวจสอบ ทั้งนี้ เพื่อให้เรื่องที่มีความเสี่ยงสำคัญได้รับการตรวจสอบอย่างครอบคลุมและทั่วถึง ภายใต้ทรัพยากรที่มีอยู่ โดยแผนการตรวจสอบ ประกอบด้วย แผนการตรวจสอบประจำปี และแผนการตรวจสอบระยะยาว

วิธีการจัดทำแผนการตรวจสอบ

1. ศึกษาแผนยุทธศาสตร์ ผลการปฏิบัติงานตามแผนการปฏิบัติงานในปีที่ผ่านมาพระราชบัญญัติงบประมาณรายจ่ายประจำปีของกระทรวงศึกษาธิการที่ผ่านความเห็นชอบจากสภาฯ นโยบายของรัฐบาล นโยบายของกระทรวง/กลุ่มจังหวัด /จังหวัด หนังสือสั่งการของกรมบัญชีกลาง สำนักงานการตรวจเงินแผ่นดิน และกลุ่มตรวจสอบภายใน สำนักงานปลัดกระทรวงศึกษาธิการ เพื่อกำหนดกรอบทิศทางในการจัดทำแผนการตรวจสอบ
2. ประเมินความเสี่ยงเพื่อการวางแผนการตรวจสอบ โดยดำเนินการตามคู่มือการประเมินความเสี่ยงเพื่อการวางแผนการตรวจสอบ
3. จัดทำแผนการตรวจสอบ ตามแบบที่กำหนด ดังนี้
 - 3.1 แผนการตรวจสอบประจำปี (ระยะเวลาตามแผน 1 ปีงบประมาณ) โดยจัดทำให้สอดคล้องตามผลการศึกษาข้อ 1 – 2 และแผนการตรวจสอบระยะยาว
 - 3.2 แผนการตรวจสอบระยะยาว (ระยะเวลาตามแผน 2 - 5 ปีงบประมาณ) โดยต้องจัดทำให้สอดคล้องตามผลการศึกษาข้อ 1 – 2 และต้องครอบคลุมทุกหน่วยรับตรวจในสังกัด

4. กำหนดกิจกรรมการตรวจสอบ ดังนี้
 - 4.1 กิจกรรมการตรวจสอบตามผลการประเมินความเสี่ยง
 - 4.2 กิจกรรมการตรวจสอบตามหนังสือสั่งการจากหน่วยงานกลางที่เกี่ยวข้อง เช่น กรมบัญชีกลาง สำนักงานการตรวจเงินแผ่นดิน กลุ่มตรวจสอบภายใน สำนักงานปลัดกระทรวงศึกษาธิการ เป็นต้น
 - 4.3 กิจกรรมการตรวจสอบตามนโยบายของศึกษาธิการจังหวัด และคณะกรรมการศึกษาธิการจังหวัด
5. กิจกรรมการตรวจสอบที่กำหนด ควรมีทั้งงานให้ความเชื่อมั่น (งานตรวจสอบ ติดตาม และประเมินผล) และงานให้คำปรึกษา
6. ในแต่ละกิจกรรมการตรวจสอบ ให้กำหนดวัตถุประสงค์ของการตรวจสอบให้ชัดเจน โดยภาพรวมของทุกกิจกรรมการตรวจสอบ ควรมีวัตถุประสงค์ครอบคลุมการตรวจสอบทั้ง 6 ประเภท ตามมาตรฐานการตรวจสอบภายใน ได้แก่ การตรวจสอบการเงิน การตรวจสอบการปฏิบัติตามกฎระเบียบ การตรวจสอบการปฏิบัติงาน การตรวจสอบผลการดำเนินงาน การตรวจสอบด้านเทคโนโลยีสารสนเทศ
7. แผนการตรวจสอบที่จัดทำแล้วเสร็จ ให้เสนอศึกษาธิการจังหวัดพิจารณาอนุมัติภายในเดือนกันยายน
8. จัดส่งสำเนาแผนการตรวจสอบประจำปีให้สำนักงานการตรวจเงินแผ่นดิน 1 ชุด ภายใน 30 วัน นับแต่วันที่ได้รับอนุมัติ และจัดส่งแผนการตรวจสอบประจำปี พร้อมทั้งแผนการตรวจสอบระยะยาว ให้กลุ่มตรวจสอบภายใน สำนักงานปลัดกระทรวงศึกษาธิการ 1 ชุดภายในระยะเวลาที่กำหนด

Flow Chart การปฏิบัติงาน

กระบวนการการจัดทำแผนการตรวจสอบ

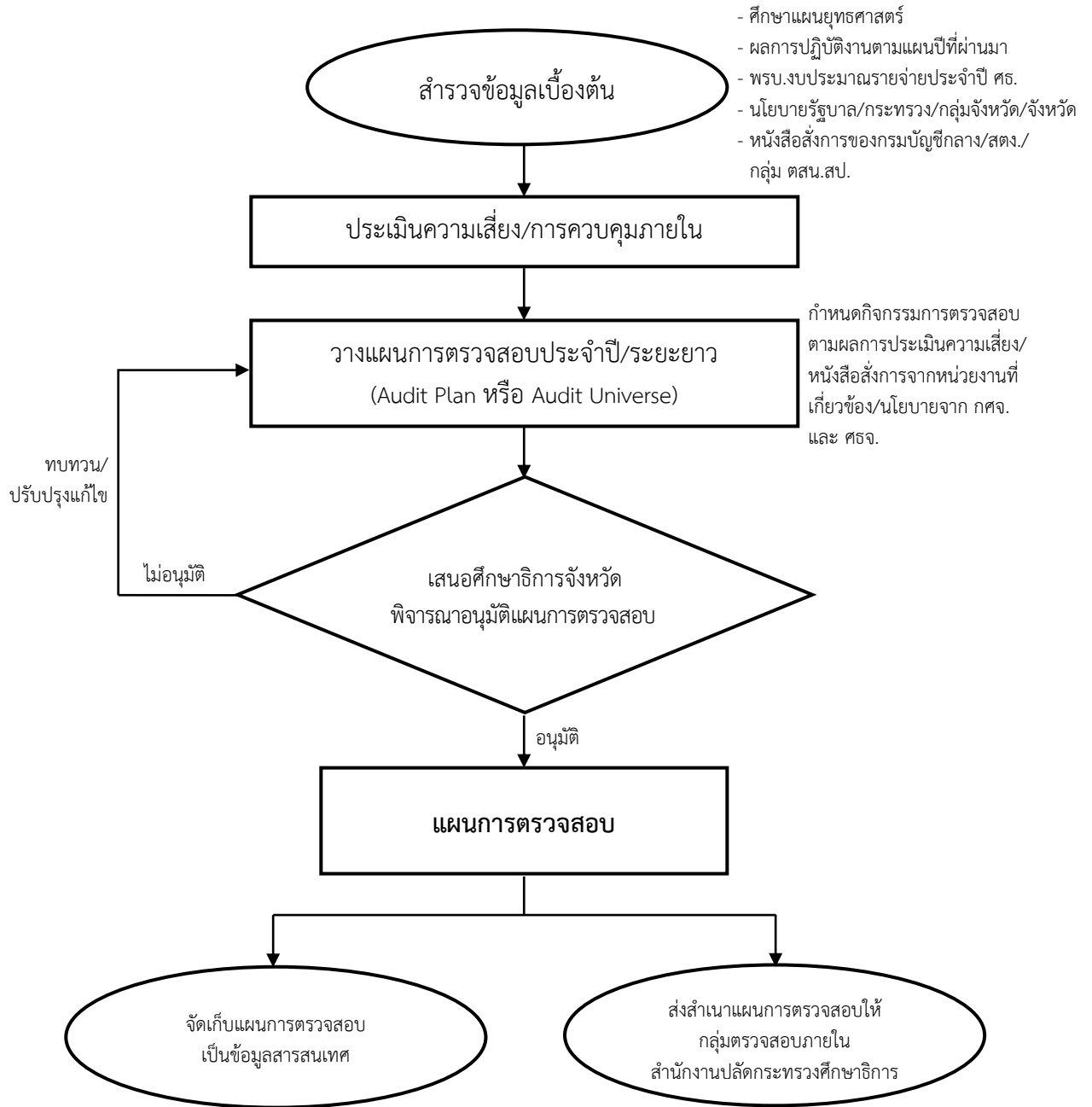

องค์ประกอบของแผนการตรวจสอบ

1. หลักการและเหตุผล
2. นโยบายการตรวจสอบ (ถ้ามี)
3. วัตถุประสงค์ของแผนการตรวจสอบ
4. ขอบเขตการตรวจสอบ
 - 4.1 หน่วยรับตรวจ(ที่จะได้รับการตรวจสอบ)
 - 4.2 ระยะเวลาในการดำเนินงาน
5. กิจกรรมการตรวจสอบและให้คำปรึกษา
 - 5.1 กิจกรรมการตรวจสอบ
 - (1) ชื่อเรื่อง
 - (2) วัตถุประสงค์ของการตรวจสอบ
 - 5.2 กิจกรรมการให้คำปรึกษา
 - (1) ชื่อเรื่อง
 - (2) วัตถุประสงค์ของการให้คำปรึกษา
 - 5.3 กิจกรรมการตรวจสอบ จำแนกตามประเภทการตรวจสอบ
6. กิจกรรมการพัฒนาระบบการตรวจสอบภายใน (ถ้ามี)
7. งบประมาณ (ถ้ามี)
8. ผู้รับผิดชอบในการตรวจสอบ
9. ผลที่คาดว่าจะได้รับ
10. ส่วนของผู้เสนอแผน และผู้อนุมัติแผน
11. ภาคผนวกควรมีข้อมูลอย่างน้อย ดังต่อไปนี้
 - (1) ขอบเขตการปฏิบัติงาน ระบุกิจกรรม ชื่อเรื่อง ระยะเวลาดำเนินงานแยกรายเดือน จำนวนคนวัน แต่ละกิจกรรม และผู้รับผิดชอบในแต่ละกิจกรรม
 - (2) แผนกลยุทธ์ของหน่วยตรวจสอบภายใน สำนักงานศึกษาธิการจังหวัด
 - (3) ตารางสรุปผลการประเมินความเสี่ยงเพื่อการวางแผนการตรวจสอบ
 - (4) นโยบายของผู้บริหาร/ กระทรวง/ จังหวัด
 - (5) หนังสือสั่งการจากหน่วยงานกลาง เช่น หนังสือสั่งการให้จัดทำแผนการตรวจสอบจากกรมบัญชีกลาง หนังสือสั่งการให้บูรณาการแผนการตรวจสอบจากกลุ่มตรวจสอบภายใน สำนักงานปลัดกระทรวงศึกษาธิการ ฯลฯ

- ตัวอย่าง -

การจัดทำแผนการตรวจสอบ

สมมติ สำนักงานศึกษาธิการจังหวัด

มีผู้ตรวจสอบภายใน คน คือ

- | | | |
|---------------|----|-------------------------------------|
| 1. นาย เก่ง | กบ | นักวิชาการตรวจสอบภายในชำนาญการพิเศษ |
| 2. นาง รong | ลม | นักวิชาการตรวจสอบภายในชำนาญการ |
| 3. นางสาว สวย | สม | นักวิชาการตรวจสอบภายในปฏิบัติการ |

บุคลากรเต็มกรอบอัตรากำลังในเดือนพฤศจิกายน 2560

- ตัวอย่าง -

แผนการตรวจสอบระยะยาวประจำปีงบประมาณ พ.ศ. – พ.ศ.

หน่วยตรวจสอบภายใน สำนักงานศึกษาธิการจังหวัด

หลักการและเหตุผล

การตรวจสอบภายในนับว่าเป็นเครื่องมือหรือผู้ช่วยที่สำคัญของผู้บริหารหน่วยงานในการกำกับติดตามผลการปฏิบัติงานของส่วนงานต่างๆ ภายในหน่วยงาน รวมทั้งให้ข้อเสนอแนะแนวทางหรือมาตรการที่จะทำให้ผลการดำเนินงานสามารถบรรลุผลตามวัตถุประสงค์และเป้าหมายที่กำหนดไว้ การจัดทำแผนการตรวจสอบภายใน ถือเป็นขั้นตอนการดำเนินงานที่สำคัญต่อผลสัมฤทธิ์ของการตรวจสอบภายใน เนื่องจากแผนการตรวจสอบภายในที่ดีจะช่วยให้งานตรวจสอบภายในมีประสิทธิภาพและการบรรลุวัตถุประสงค์ที่กำหนดภายใต้เงื่อนไขทรัพยากรที่จำกัด นอกจากนี้แผนการตรวจสอบภายในยังเป็นเครื่องมือที่ทำให้ศึกษาธิการจังหวัดรับทราบขอบเขตการปฏิบัติงานด้านการตรวจสอบภายใน และให้การสนับสนุนโดยการจัดหาทรัพยากรให้กับหน่วยตรวจสอบภายใน เพื่อให้สามารถปฏิบัติภารกิจที่กำหนดให้บรรลุวัตถุประสงค์ และเป้าหมายของแผนการตรวจสอบภายใน โดยแผนการตรวจสอบภายในที่จัดทำขึ้นนี้ เป็นไปตามมาตรฐานการตรวจสอบภายในและเกณฑ์การประกันคุณภาพงานตรวจสอบภายในภาครัฐ

นโยบายการตรวจสอบ

การตรวจสอบภายใน สำนักงานศึกษาธิการจังหวัดจัดให้มีขึ้น เพื่อสนับสนุนส่งเสริมให้การปฏิบัติงานของส่วนราชการหรือหน่วยงานและสถานศึกษาในสังกัด บรรลุวัตถุประสงค์และเป้าหมายอย่างมีประสิทธิภาพ มีการใช้ทรัพยากรอย่างคุ้มค่า มีการบริหารความเสี่ยง การควบคุม และการกำกับดูแลที่เหมาะสม ภายใต้หลักธรรมาภิบาล (Good Governance)

วัตถุประสงค์ของแผนการตรวจสอบ

1. เพื่อใช้เป็นกรอบแนวทางในการจัดทำแผนการตรวจสอบภายในประจำปีให้ครอบคลุมภารกิจการตรวจสอบภายใน ผลการประเมินความเสี่ยง และหน่วยรับตรวจทั้งหมดในสังกัด
2. เพื่อให้งานตรวจสอบภายในของสำนักงานศึกษาธิการจังหวัด บรรลุวัตถุประสงค์เป้าหมายอย่างมีประสิทธิภาพ

ขอบเขตการตรวจสอบ

1. หน่วยรับตรวจในสังกัด หน่วยงาน ประกอบด้วย
 - 1.1 หน่วยงานในสังกัดสำนักงานปลัดกระทรวงศึกษาธิการ หน่วยงาน
 - 1.1.1 กลุ่มงานในสำนักงานศึกษาธิการจังหวัด กลุ่ม
 - 1.1.2 สำนักงานส่งเสริมการศึกษานอกระบบและการศึกษาตามอัธยาศัยจังหวัด
 - 1.1.3 ศูนย์การศึกษานอกระบบและการศึกษาตามอัธยาศัยอำเภอ/ตำบล จำนวน แห่ง

- 1.2 หน่วยงานในสังกัด สำนักงานคณะกรรมการการศึกษาขั้นพื้นฐาน หน่วยงาน
 - 1.2.1 สำนักงานเขตพื้นที่การศึกษา แห่ง
 - 1.2.2 สถานศึกษาในสังกัด แห่ง
 - 1.2.3 ศูนย์การศึกษาพิเศษจังหวัด
 - 1.3 หน่วยงานในสังกัด สำนักงานคณะกรรมการอาชีวศึกษา แห่ง
 - 1.3.1 วิทยาลัยอาชีวศึกษาจังหวัด
 - 1.3.2 วิทยาลัยเทคนิค
 - 1.3.3 วิทยาลัยสารพัดช่าง
 - 1.4 หน่วยงานในสังกัด สำนักงานคณะกรรมการการอุดมศึกษา
วิทยาลัยชุมชน
2. ระยะเวลาในการดำเนินงาน
ระหว่างปีงบประมาณ พ.ศ. ถึง พ.ศ.

กิจกรรมการตรวจสอบและให้คำปรึกษา

1. กิจกรรมการตรวจสอบ

- 1.1 การสอบทานและประเมินระบบควบคุมภายใน
วัตถุประสงค์ เพื่อให้มั่นใจว่า ระบบการควบคุมภายในของสำนักงานศึกษาธิการจังหวัด มีความเพียงพอเหมาะสมและเป็นไปตามมาตรฐานการจัดวางระบบควบคุมภายในของคณะกรรมการตรวจเงินแผ่นดิน
- 1.2 การสอบทานการประเมินผลการปฏิบัติงานด้านบัญชีตามเกณฑ์ที่กรมบัญชีกลางกำหนด
วัตถุประสงค์ เพื่อให้มั่นใจว่า ผลการประเมินการปฏิบัติงานด้านบัญชีของสำนักงานศึกษาธิการจังหวัด ถูกต้องน่าเชื่อถือ
- 1.3 การติดตามการใช้จ่ายงบประมาณในส่วนของงบลงทุน
วัตถุประสงค์
 - (1) เพื่อให้ทราบว่า หน่วยงานจัดให้มีการกำกับ ควบคุม และบริหารจัดการความเสี่ยงเพื่อให้การใช้จ่ายงบประมาณในส่วนของงบลงทุนเป็นไปตามมติของคณะรัฐมนตรี
 - (2) เพื่อให้ทราบว่า ผลการใช้จ่ายงบประมาณในส่วนของงบลงทุนเป็นไปตามมติคณะรัฐมนตรี
- 1.4 การตรวจสอบการจัดซื้อจัดจ้าง
วัตถุประสงค์ เพื่อให้มั่นใจว่า การจัดซื้อจัดจ้างเป็นไปตามกฎระเบียบ
- 1.5 การตรวจสอบผลการดำเนินงานโครงการตามแผนบูรณาการการยกระดับคุณภาพการศึกษาและการเรียนรู้ตลอดชีวิต
วัตถุประสงค์
 - (1) เพื่อทราบว่า ผลการดำเนินงานโครงการบรรลุวัตถุประสงค์เป้าหมายอย่างมีประสิทธิภาพ
 - (2) เพื่อทราบกระบวนการดำเนินงานโครงการ มีการควบคุม กำกับดูแลและบริหารความเสี่ยงเพื่อให้การดำเนินงานโครงการบรรลุวัตถุประสงค์เป้าหมาย

1.6 การตรวจสอบด้านเทคโนโลยีสารสนเทศ

วัตถุประสงค์

- (1) เพื่อให้ทราบว่า ระบบฐานข้อมูลและสารสนเทศมีการควบคุมเพียงพอที่จะมั่นใจได้ว่าข้อมูลถูกต้องเป็นปัจจุบัน และพร้อมใช้งาน
- (2) เพื่อให้ทราบว่า เครือข่ายเทคโนโลยีดิจิทัลเพื่อการศึกษาและระบบบริการอิเล็กทรอนิกส์มีประสิทธิภาพและพร้อมใช้งาน

2. กิจกรรมการให้คำปรึกษา

- (1) การจัดวางและประเมินการควบคุมภายในของสำนักงานศึกษาธิการจังหวัด
- (2) การจัดซื้อจัดจ้าง
- (3) การบัญชีตามระบบ GFMS

3. กิจกรรมการตรวจสอบจำแนกตามประเภทการตรวจสอบ

รายการ	การตรวจสอบการเงิน	การตรวจสอบการปฏิบัติตามกฎระเบียบ	การตรวจสอบการปฏิบัติงาน	การตรวจสอบผลการดำเนินงาน	การตรวจสอบด้านเทคโนโลยีสารสนเทศ	การตรวจสอบการบริหาร
1. การสอบทานและประเมินระบบควบคุมภายใน		/	/			/
2. การสอบทานการประเมินผลการปฏิบัติงานด้านบัญชีตามเกณฑ์ที่กรมบัญชีกลางกำหนด	/	/	/			/
3. การติดตามการใช้จ่ายงบประมาณในส่วนของงบลงทุน	/		/			/
4. การตรวจสอบการจัดซื้อจัดจ้าง		/	/			/
5. การตรวจสอบผลการดำเนินงานโครงการตามแผนบูรณาการการยกระดับคุณภาพการศึกษาและการเรียนรู้ตลอดชีวิต			/	/		/
6. การตรวจสอบด้านเทคโนโลยีสารสนเทศ			/		/	/

กิจกรรมการพัฒนาระบบการตรวจสอบภายใน

1. กิจกรรมพัฒนาผู้ตรวจสอบภายใน สำนักงานศึกษาธิการจังหวัด
2. กิจกรรมจัดทำคู่มือ/แนวทาง/องค์ความรู้ด้านการตรวจสอบภายใน
3. กิจกรรมพัฒนาฐานข้อมูลด้านการตรวจสอบภายใน

งบประมาณ

รายการ	ปีงบประมาณ พ.ศ.	ปีงบประมาณ พ.ศ.	ปีงบประมาณ พ.ศ.	ปีงบประมาณ พ.ศ.	ปีงบประมาณ พ.ศ.
งบดำเนินการ					
กิจกรรมการตรวจสอบ	25,000.-	30,000.-	35,000.-	40,000.-	45,000.-
1. การสอบทานและประเมินระบบควบคุมภายใน					
2. การสอบทานการประเมินผลการปฏิบัติงานด้านบัญชีตามเกณฑ์ที่กรมบัญชีกลางกำหนด					

รายการ	ปีงบประมาณ พ.ศ.	ปีงบประมาณ พ.ศ.	ปีงบประมาณ พ.ศ.	ปีงบประมาณ พ.ศ.	ปีงบประมาณ พ.ศ.
3. การติดตามการใช้จ่ายงบประมาณใน ส่วนของงบลงทุน 4. การตรวจสอบการจัดซื้อจัดจ้าง 5. การตรวจสอบผลการดำเนินงานโครงการ ตามแผนบูรณาการการยกระดับคุณภาพ การศึกษาและการเรียนรู้ตลอดชีวิต 6. การตรวจสอบด้านเทคโนโลยีสารสนเทศ					
กิจกรรมการบริการให้คำปรึกษา 1. การจัดทำวางและประเมินการควบคุม ภายในของสำนักงานศึกษาธิการจังหวัด 2. การจัดซื้อจัดจ้าง 3. การบัญชีตามระบบ GFMS	10,000.-	10,000.-	10,000.-	10,000.-	10,000.-
กิจกรรมการพัฒนางานตรวจสอบภายใน 1. กิจกรรมพัฒนาผู้ตรวจสอบภายใน สำนักงานศึกษาธิการจังหวัด 2. กิจกรรมจัดทำคู่มือ/แนวทาง/องค์ ความรู้ด้านการตรวจสอบภายใน 3. กิจกรรมพัฒนาฐานข้อมูลด้านการ ตรวจสอบภายใน	10,000.-	10,000.-	10,000.-	10,000.-	10,000.-
รวม	45,000.-	50,000.-	55,000.-	60,000.-	65,000.-

ผู้รับผิดชอบในการตรวจสอบ

- นาย เก่ง กบ นักวิชาการตรวจสอบภายในชำนาญการพิเศษ
- นาง รong ลม นักวิชาการตรวจสอบภายในชำนาญการ
- นางสาว สวย สม นักวิชาการตรวจสอบภายในปฏิบัติการ

ผลที่คาดว่าจะได้รับ

- หน่วยรับตรวจได้รับการตรวจสอบครบถ้วน
- หน่วยรับตรวจมีการควบคุม กำกับดูแล และมีการบริหารความเสี่ยงที่เพียงพอเหมาะสม
- ผู้บริหารและผู้ปฏิบัติงานของหน่วยรับตรวจ ทราบและลดจุดอ่อน/ความเสี่ยง ในการปฏิบัติงาน พร้อมทั้งพัฒนาการดำเนินงานให้มีประสิทธิภาพประสิทธิผล
- ผู้บริหารของสำนักงานศึกษาธิการจังหวัด และกระทรวงศึกษาธิการมีข้อมูลในการบริหารจัดการ เพื่อให้การดำเนินงานเป็นไปตามนโยบายและเป้าหมายที่กำหนด

ลงชื่อ ผู้เสนอแผนการตรวจสอบ
(.....)
ผู้อำนวยการหน่วยตรวจสอบภายใน

ลงชื่อ ผู้อนุมัติ
(ศึกษาธิการจังหวัด

ขอบเขตการปฏิบัติงาน

กิจกรรม	หน่วยรับตรวจ/ หน่วยรับบริการ	ระดับความเสี่ยง	ปีงบประมาณ/จำนวนคนวัน					รวมจำนวน คนวัน
			พ.ศ. ...	พ.ศ. ...	พ.ศ. ...	พ.ศ. ...	พ.ศ. ...	
กิจกรรมการตรวจสอบ			240	360	360	360	360	360
1. การสอบทานและประเมินระบบควบคุมภายใน	ทุกกลุ่ม ในสำนักงาน ศึกษาธิการจังหวัด	สูง	1 กลุ่ม	2 กลุ่ม	2 กลุ่ม	2 กลุ่ม	1 กลุ่ม	3คน/20วัน/ปี = 60 คนวัน/ปี
2. การสอบทานการประเมินผลการปฏิบัติงานด้านบัญชีตามเกณฑ์ที่กรมบัญชีกลางกำหนด	กลุ่มอำนาจการ	สูง	1 กลุ่ม	1 กลุ่ม	1 กลุ่ม	1 กลุ่ม	1 กลุ่ม	3คน/20วัน/ปี = 60 คนวัน/ปี
3. การติดตามการใช้จ่ายงบประมาณในส่วนของงบลงทุน	ทุกส่วนราชการหรือ หน่วยงานและ สถานศึกษาในสังกัด กระทรวงศึกษาธิการ	สูง	310 หน่วย	310 หน่วย	310 หน่วย	310 หน่วย	310 หน่วย	3คน/20วัน/ปี = 60 คนวัน/ปี
4. การตรวจสอบการจัดซื้อจัดจ้าง	กลุ่มอำนาจการ	สูง	1 กลุ่ม	1 กลุ่ม	1 กลุ่ม	1 กลุ่ม	1 กลุ่ม	3คน/20วัน/ปี = 60 คนวัน/ปี
5. การตรวจสอบผลการดำเนินงานโครงการตามแผนบูรณาการการยกระดับคุณภาพการศึกษาและการเรียนรู้ตลอดชีวิต	ทุกส่วนราชการหรือ หน่วยงานและ สถานศึกษาในสังกัด - สป. - สพฐ. - สอศ.	สูง	-	3 20 1	3 20 1	3 20 1	3 20 1	3คน/20วัน/ปี = 60 คนวัน/ปี
6. การตรวจสอบด้านเทคโนโลยีสารสนเทศ	กลุ่มแผนฯ	สูง	-	1 กลุ่ม	1 กลุ่ม	1 กลุ่ม	1 กลุ่ม	3คน/20วัน/ปี = 60 คนวัน/ปี
กิจกรรมการให้คำปรึกษา			-	60	60	60	60	60
1. การจัดทำวางและประเมินการควบคุมภายในของสำนักงานศึกษาธิการจังหวัด	ทุกกลุ่ม ในสำนักงาน ศึกษาธิการจังหวัด	สูง	-	7 กลุ่ม	7 กลุ่ม	7 กลุ่ม	7 กลุ่ม	2คน/10วัน/ปี = 20 คนวัน/ปี
2. การจัดซื้อจัดจ้าง	ทุกส่วนราชการหรือ หน่วยงานและ สถานศึกษาในสังกัด - สป. - สพฐ. - สอศ.	สูง	-	3 20 1	3 20 1	3 20 1	3 20 1	2คน/10วัน/ปี = 20คนวัน/ปี
3. การบัญชีตามระบบ GFMS	ทุกส่วนราชการหรือ หน่วยงานและ สถานศึกษาในสังกัด - สป. - สพฐ. - สอศ.	สูง	-	3 20 1	3 20 1	3 20 1	3 20 1	2คน/10วัน/ปี = 20 คนวัน/ปี

กิจกรรม	หน่วยรับตรวจ/ หน่วยรับบริการ	ระดับความเสี่ยง	ปีงบประมาณ/จำนวนคนวัน					รวมจำนวน คนวัน
			พ.ศ. ...	พ.ศ. ...	พ.ศ. ...	พ.ศ. ...	พ.ศ. ...	
กิจกรรมการพัฒนาระบบการตรวจสอบ			45	75	75	75	75	75
1. กิจกรรมพัฒนาผู้ตรวจสอบภายในสำนักงานศึกษาธิการจังหวัด		ตามมาตรฐานการตรวจสอบภายใน	✓	✓	✓	✓	✓	3คน/5วัน/ปี = 15 คนวัน/ปี
2. กิจกรรมจัดทำคู่มือ/แนวทาง/องค์ความรู้ด้านการตรวจสอบภายใน		ตามมาตรฐานการตรวจสอบภายใน	-	1 เรื่อง	1 เรื่อง	1 เรื่อง	1 เรื่อง	2คน/15วัน/ปี = 30คนวัน/ปี
3. กิจกรรมพัฒนาฐานข้อมูลด้านการตรวจสอบภายใน		ตามมาตรฐานการตรวจสอบภายใน	1 เรื่อง	1 เรื่อง	1 เรื่อง	1 เรื่อง	1 เรื่อง	3คน/10วัน/ปี = 30 คนวัน/ปี
กิจกรรมการบริหารงานตรวจสอบ			180	180	180	180	180	180
1. การจัดทำแผนการตรวจสอบ		ตามมาตรฐานการตรวจสอบภายใน	✓	✓	✓	✓	✓	2คน/15วัน/ปี = 30คนวัน/ปี
2. การรายงานสรุปผลการปฏิบัติงานตามแผนการตรวจสอบ		ตามมาตรฐานการตรวจสอบภายใน	✓	✓	✓	✓	✓	2คน/15วัน/ปี = 30คนวัน/ปี
3. การจัดทำตัวชี้วัดคำรับรองฯ และการรายงานผล		ตามที่ สป.สั่งการ	✓	✓	✓	✓	✓	3คน/20วัน/ปี = 60 คนวัน/ปี
4. งานธุรการ			✓	✓	✓	✓	✓	3คน/20วัน/ปี = 60 คนวัน/ปี
รวมจำนวนคนวันที่ใช้ในการตรวจสอบ			รวม คนวันต่อปี	465	675	675	675	675
			วันต่อคนต่อปี	155	225	225	225	225

หมายเหตุ อาจมีการเปลี่ยนแปลงได้ตามความจำเป็นและเหมาะสม

- ตัวอย่าง -

แผนการตรวจสอบประจำปีประจำปีงบประมาณ พ.ศ.

หน่วยตรวจสอบภายใน สำนักงานศึกษาธิการจังหวัด

หลักการและเหตุผล

การตรวจสอบภายในนับว่าเป็นเครื่องมือหรือผู้ช่วยที่สำคัญของผู้บริหารหน่วยงานในการกำกับติดตามผลการปฏิบัติงานของส่วนงานต่างๆ ภายในหน่วยงาน รวมทั้งให้ข้อเสนอแนะแนวทางหรือมาตรการที่จะทำให้ผลการดำเนินงานสามารถบรรลุผลตามวัตถุประสงค์และเป้าหมายที่กำหนดไว้ การจัดทำแผนการตรวจสอบภายใน ถือเป็นขั้นตอนการดำเนินงานที่สำคัญต่อผลสัมฤทธิ์ของการตรวจสอบภายใน เนื่องจากแผนการตรวจสอบภายในที่ดีจะช่วยให้งานตรวจสอบภายในมีประสิทธิภาพและการบรรลุวัตถุประสงค์ที่กำหนดภายใต้เงื่อนไขทรัพยากรที่จำกัด นอกจากนี้แผนการตรวจสอบภายในยังเป็นเครื่องมือที่ทำให้ศึกษาธิการจังหวัดรับทราบขอบเขตการปฏิบัติงานด้านการตรวจสอบภายใน และให้การสนับสนุนโดยการจัดหาทรัพยากรให้กับหน่วยตรวจสอบภายใน เพื่อให้สามารถปฏิบัติภารกิจ ที่กำหนดให้บรรลุวัตถุประสงค์ และเป้าหมายของแผนการตรวจสอบภายใน โดยแผนการตรวจสอบภายในที่จัดทำขึ้นนี้ เป็นไปตามมาตรฐานการตรวจสอบภายในและเกณฑ์การประกันคุณภาพงานตรวจสอบภายในภาครัฐ

นโยบายการตรวจสอบ

การตรวจสอบภายใน สำนักงานศึกษาธิการจังหวัด จัดให้มีขึ้นเพื่อสนับสนุนส่งเสริมให้การปฏิบัติงานของส่วนราชการหรือหน่วยงานและสถานศึกษาในสังกัด บรรลุวัตถุประสงค์ และเป้าหมายอย่างมีประสิทธิภาพ มีการใช้ทรัพยากรอย่างคุ้มค่า มีการบริหารความเสี่ยง การควบคุม และการกำกับดูแล ที่เหมาะสม ภายใต้หลักธรรมาภิบาล (Good Governance)

วัตถุประสงค์

1. เพื่อให้หน่วยงานตรวจสอบภายในกำหนดกิจกรรมการตรวจสอบภายในได้ครอบคลุมภารกิจและสอดคล้องกับมาตรฐานการตรวจสอบภายใน ภายใต้ทรัพยากรด้านการตรวจสอบที่มีอยู่
2. เพื่อเป็นกรอบแนวทางในการปฏิบัติงานตามกิจกรรมการตรวจสอบภายในให้บรรลุวัตถุประสงค์เป้าหมายอย่างมีประสิทธิภาพ
3. เพื่อใช้เป็นแนวทางในการจัดทำแผนการปฏิบัติงานตรวจสอบ และแนวทางการปฏิบัติงานตรวจสอบ

ขอบเขตการตรวจสอบ/การดำเนินงาน

1. หน่วยรับตรวจ แห่ง ประกอบด้วย
 - 1.1 หน่วยงานในสังกัดสำนักงานปลัดกระทรวงศึกษาธิการ หน่วยงาน
 - กลุ่มอำนวยการ
 - สำนักงานส่งเสริมการศึกษานอกระบบและการศึกษาตามอัธยาศัยจังหวัด

- 1.2 หน่วยงานในสังกัด สำนักงานคณะกรรมการการศึกษาขั้นพื้นฐาน หน่วยงาน
- สำนักงานเขตพื้นที่การศึกษาประถมศึกษา เขต 1
สถานศึกษาในสังกัด แห่ง
 - สำนักงานเขตพื้นที่การศึกษาประถมศึกษา เขต 2
สถานศึกษาในสังกัด แห่ง
 - สำนักงานเขตพื้นที่การศึกษาประถมศึกษา เขต 3
สถานศึกษาในสังกัด แห่ง

2. ระยะเวลาในการดำเนินงาน

ระหว่างเดือน – เดือน พ.ศ.

กิจกรรมการตรวจสอบ

1. การสอบทานและประเมินระบบควบคุมภายใน
วัตถุประสงค์ เพื่อให้มั่นใจว่า ระบบการควบคุมภายในของสำนักงานศึกษาธิการจังหวัด มีความเพียงพอเหมาะสมและเป็นไปตามมาตรฐานการจัดวางระบบควบคุมภายในของคณะกรรมการตรวจเงินแผ่นดิน
2. การสอบทานการประเมินผลการปฏิบัติงานด้านบัญชีตามเกณฑ์ที่กรมบัญชีกลางกำหนด
วัตถุประสงค์ เพื่อให้มั่นใจว่า ผลการประเมินการปฏิบัติงานด้านบัญชีของสำนักงานศึกษาธิการจังหวัด ถูกต้องน่าเชื่อถือ
3. การติดตามการใช้จ่ายงบประมาณในส่วนของงบลงทุน
วัตถุประสงค์
 - (1) เพื่อให้ทราบว่า หน่วยงานจัดให้มีการกำกับ ควบคุม และบริหารจัดการความเสี่ยง เพื่อให้การใช้จ่ายงบประมาณในส่วนของงบลงทุนเป็นไปตามมติของคณะรัฐมนตรี
 - (2) เพื่อให้ทราบว่า ผลการใช้จ่ายงบประมาณในส่วนของงบลงทุน เป็นไปตามมติคณะรัฐมนตรี
4. การตรวจสอบการจัดซื้อจัดจ้าง
วัตถุประสงค์ เพื่อให้มั่นใจว่า การจัดซื้อจัดจ้างเป็นไปตามกฎระเบียบ

กิจกรรมการตรวจสอบจำแนกตามประเภทการตรวจสอบ

รายการ	การตรวจสอบการเงิน	การตรวจสอบการปฏิบัติตามกฎระเบียบ	การตรวจสอบการปฏิบัติงาน	การตรวจสอบการบริหาร
1. การสอบทานและประเมินระบบควบคุมภายใน		/	/	/
2. การสอบทานการประเมินผลการปฏิบัติงานด้านบัญชีตามเกณฑ์ที่กรมบัญชีกลางกำหนด	/	/	/	/
3. การติดตามการใช้จ่ายงบประมาณในส่วนของงบลงทุน	/		/	/
4. การตรวจสอบการจัดซื้อจัดจ้าง		/	/	/

กิจกรรมการพัฒนากระบวนการตรวจสอบภายใน

1. กิจกรรมพัฒนาผู้ตรวจสอบภายใน สำนักงานศึกษาธิการจังหวัด
2. กิจกรรมพัฒนาฐานข้อมูลด้านการตรวจสอบภายใน

งบประมาณที่ใช้ในการตรวจสอบ

งบดำเนินงาน 45,000 บาท

กิจกรรม	งบประมาณ
1. กิจกรรมการตรวจสอบ/ติดตามผลการตรวจสอบ	
1.1 ค่าวัสดุจัดทำรูปเล่ม/เอกสาร/รายงานผลการตรวจสอบ และวัสดุสำนักงาน (งานธุรการ) บริหารงานตรวจสอบ เป็นเงิน	14,400.00
1.2 ค่าเบี้ยเลี้ยง 3 คน วันละ 120 บาท จำนวน 30 วัน เป็นเงิน	10,800.00
1.3 น้ำมันเชื้อเพลิงตรวจติดตามภาคสนาม 20 แห่ง เป็นเงิน	1,200.00
2. กิจกรรมการพัฒนาการตรวจสอบภายใน	
2.1 ค่าที่พัก 5 วันๆ 3 คน ละ 800 บาท เป็นเงิน	12,000.00
2.2 ค่าพาหนะ 3 คน คนละ 1,000 บาท เป็นเงิน	3,000.00
2.3 ค่าเบี้ยเลี้ยง 3 คน วันละ 240 บาท 5 วัน เป็นเงิน	3,600.00
รวม	45,000.00

หมายเหตุ ขอถ่ายจ่ายทุกรายการ

ผู้รับผิดชอบในการตรวจสอบ

1. นาย เก่ง กบ นักวิชาการตรวจสอบภายในชำนาญการพิเศษ
2. นาง รอง ลม นักวิชาการตรวจสอบภายในชำนาญการ
3. นางสาว สวย สม นักวิชาการตรวจสอบภายในปฏิบัติการ

ผลที่คาดว่าจะได้รับ

1. หน่วยรับตรวจมีการควบคุม กำกับดูแล และมีการบริหารความเสี่ยงที่เพียงพอเหมาะสม
2. ผู้บริหารและผู้ปฏิบัติงานของหน่วยรับตรวจ ทราบและลด จุดอ่อน/ความเสี่ยง ในการปฏิบัติงาน พร้อมทั้งพัฒนาการดำเนินงานให้มีประสิทธิภาพประสิทธิผล
3. ผู้บริหารของสำนักงานศึกษาธิการจังหวัด และกระทรวงศึกษาธิการมีข้อมูลในการบริหารจัดการเพื่อให้การดำเนินงานเป็นไปตามนโยบายและเป้าหมายที่กำหนด

ลงชื่อ ผู้เสนอแผนการตรวจสอบ
(.....)
ผู้อำนวยการหน่วยตรวจสอบภายใน

ลงชื่อ ผู้อนุมัติ
(ศึกษาธิการจังหวัด)

(ภาคผนวก)

ขอบเขตการปฏิบัติงาน

กิจกรรม	หน่วยงาน	ระดับ ความเสี่ยง	ปฏิทินการปฏิบัติงาน									รวมจำนวน คนวัน	ผู้รับผิดชอบ	
			มกราคม	กุมภาพันธ์	มีนาคม	เมษายน	พฤษภาคม	มิถุนายน	กรกฎาคม	สิงหาคม	กันยายน			
กิจกรรมการตรวจสอบ														
1. การสอบทานและประเมินระบบควบคุมภายใน	กลุ่ม อำนาจการ	สูง				↔							3คน/20วัน/ปี = 60 คนวัน/ปี	นายเก่ง นางรอง น.ส.สวย
2. การสอบทานการประเมินผลการปฏิบัติงานด้านบัญชีตามเกณฑ์ที่กรมบัญชีกลางกำหนด	กลุ่ม อำนาจการ	สูง				↔							3คน/20วัน/ปี = 60 คนวัน/ปี	นายเก่ง นางรอง น.ส.สวย
3. การติดตามการใช้จ่ายงบประมาณในส่วนของงบลงทุน	-ศธจ. -สพป. แห่ง -รร. แห่ง	สูง	↔										3คน/20วัน/ปี = 60 คนวัน/ปี	นายเก่ง นางรอง น.ส.สวย
4. การตรวจสอบการจัดซื้อจัดจ้าง	กลุ่ม อำนาจการ	สูง						↔					3คน/20วัน/ปี = 60 คนวัน/ปี	นายเก่ง นางรอง น.ส.สวย
กิจกรรมการพัฒนาระบบการตรวจสอบ														
1. กิจกรรมพัฒนาผู้ตรวจสอบภายใน สำนักงานศึกษาธิการจังหวัด			↔										3คน/5วัน/ปี = 15 คนวัน/ปี	นายเก่ง นางรอง น.ส.สวย
2. กิจกรรมพัฒนาฐานข้อมูลด้านการตรวจสอบภายใน			↔										3คน/10วัน/ปี = 30 คนวัน/ปี	นายเก่ง นางรอง น.ส.สวย
กิจกรรมบริหารงานตรวจสอบ														
1. การจัดทำแผนการตรวจสอบ										↔			2คน/15วัน/ปี = 30 คนวัน/ปี	นายเก่ง นางรอง
2. การรายงานสรุปผลการปฏิบัติงานตามแผนการตรวจสอบ			↔					↔					2คน/15วัน/ปี = 30 คนวัน/ปี	นายเก่ง นางรอง
3. การจัดทำตัวชี้วัดคำรับรองฯ และการรายงานผล			↔										3คน/20วัน/ปี = 60 คนวัน/ปี	นายเก่ง นางรอง น.ส.สวย
4. งานธุรการ			↔										3คน/20วัน/ปี = 60 คนวัน/ปี	นายเก่ง นางรอง น.ส.สวย
รวมจำนวนคนวันที่ใช้ในการตรวจสอบ			รวม คนวันต่อปี									465		
			วันต่อคนต่อปี									155		

หมายเหตุ อาจมีการเปลี่ยนแปลงได้ตามความจำเป็นและเหมาะสม

- ตัวอย่าง -
แผนกลยุทธ์

หน่วยตรวจสอบภายใน สำนักงานศึกษาธิการจังหวัด

วิสัยทัศน์

การตรวจสอบภายในที่เป็นมาตรฐานการตรวจสอบภายใน ตามหลักธรรมาภิบาล

พันธกิจ

1. ตรวจสอบด้านการบริหาร การดำเนินงาน การเงิน และการบัญชีของส่วนราชการ หรือหน่วยงานและสถานศึกษาในสังกัดกระทรวงศึกษาธิการในเขตจังหวัด ตามหลักธรรมาภิบาล ภายใต้มาตรฐานการตรวจสอบภายในของหน่วยงานภาครัฐ
2. ให้คำปรึกษาในการดำเนินงานภายในส่วนราชการหรือหน่วยงานและสถานศึกษาในเขตจังหวัด ของตามหลักธรรมาภิบาล ภายใต้มาตรฐานการตรวจสอบภายในของหน่วยงานภาครัฐ
3. ส่งเสริม สนับสนุน และพัฒนาระบบการตรวจสอบภายในของกระทรวงศึกษาธิการให้ เป็นไปตามหลักธรรมาภิบาล ภายใต้มาตรฐานการตรวจสอบภายในของหน่วยงานภาครัฐ

กลยุทธ์

1. ตรวจสอบ ติดตามประเมินผล และให้คำปรึกษาเกี่ยวกับการบริหาร และการดำเนินงาน ด้านงบประมาณ การเงิน ทรัพย์สิน และด้านอื่นๆ ของส่วนราชการหรือหน่วยงานและสถานศึกษา ในสังกัดกระทรวงศึกษาธิการในเขตจังหวัด โดยการวิเคราะห์ ประเมิน และปรับปรุงประสิทธิผล ของกระบวนการบริหารความเสี่ยง การควบคุม และการกำกับดูแล
2. พัฒนาบุคลากรเพื่อให้การตรวจสอบประเมินผลและการให้คำปรึกษาที่มีประสิทธิภาพ ตามมาตรฐานการตรวจสอบภายใน
3. ผลิตและพัฒนาเครื่องมือ นวัตกรรมเพื่อสนับสนุนการตรวจสอบประเมินผล และการให้ คำปรึกษาที่มีประสิทธิภาพตามมาตรฐานการตรวจสอบภายใน
4. บูรณาการงานตรวจสอบประเมินผล และให้คำปรึกษา เพื่อเพิ่มประสิทธิภาพการตรวจสอบภายใน ภาพรวมของกระทรวงศึกษาธิการ

เป้าประสงค์

1. หน่วยรับตรวจ มีระบบบริหารจัดการที่มีประสิทธิภาพตามหลักธรรมาภิบาล
2. หน่วยรับตรวจ ได้รับการตรวจสอบประเมินผล และการให้คำปรึกษาที่เพิ่มคุณค่าและ ปรับปรุงการดำเนินงานให้มีประสิทธิภาพยิ่งขึ้น
3. บุคลากรที่ปฏิบัติหน้าที่ตรวจสอบภายในมีความรู้ความสามารถตามมาตรฐานการตรวจสอบ ภายในของหน่วยงานภาครัฐ และสอดคล้องกับระดับตำแหน่ง
4. มีเครื่องมือ นวัตกรรม ที่สนับสนุนการตรวจสอบประเมินผล และการให้คำปรึกษาที่มี ประสิทธิภาพ
5. มีการบูรณาการงานตรวจสอบประเมินผล และให้คำปรึกษาเพื่อเพิ่มประสิทธิภาพ การตรวจสอบภายใน

อำนาจหน้าที่

1. ตรวจสอบ ติดตามประเมินผล และให้คำปรึกษาด้านการบริหาร การเงิน การบัญชี การดำเนินงาน และการบริหารทรัพย์สิน ของส่วนราชการหรือหน่วยงานและสถานศึกษาในสังกัด กระทรวงศึกษาธิการในเขตจังหวัด ให้เป็นไปอย่างมีประสิทธิภาพ ประสิทธิผล ประหยัด และคุ้มค่า ตามนโยบาย กฎหมาย ระเบียบ ข้อบังคับ และมติคณะรัฐมนตรี
2. วิเคราะห์ ประเมิน และปรับปรุงประสิทธิผลของกระบวนการบริหารความเสี่ยง การควบคุม และการกำกับดูแลของส่วนราชการหรือหน่วยงานและสถานศึกษาในสังกัดกระทรวงศึกษาธิการในเขตจังหวัด
3. ดำเนินการบริหารงานที่เกี่ยวข้องภายในหน่วยงานตรวจสอบภายใน ได้แก่ งานธุรการ งานการเงิน งานพัสดุ งานบริหารบุคคล งานพัฒนาบุคลากร และงานพัฒนาองค์กร
4. ปฏิบัติงานร่วมกับ หรือสนับสนุนการปฏิบัติงานของหน่วยงานอื่นที่เกี่ยวข้อง หรือที่ได้รับมอบหมาย

หน่วยรับตรวจในสังกัด

หน่วยรับตรวจในสังกัด หน่วยงาน ประกอบด้วย

1. หน่วยงานในสังกัดสำนักงานปลัดกระทรวงศึกษาธิการ หน่วยงาน
 - 1.1 กลุ่มงานในสำนักงานศึกษาธิการจังหวัด กลุ่ม
 - 1.2 สำนักงานส่งเสริมการศึกษานอกระบบและการศึกษาตามอัธยาศัยจังหวัด แห่ง
 - 1.3 การศึกษานอกระบบและการศึกษาตามอัธยาศัยอำเภอ จำนวน แห่ง
2. หน่วยงานในสังกัด สำนักงานคณะกรรมการการศึกษาขั้นพื้นฐาน หน่วยงาน
 - 2.1 สำนักงานเขตพื้นที่การศึกษา แห่ง
 - 2.2 สถานศึกษาในสังกัด แห่ง
 - 2.3 ศูนย์การศึกษาพิเศษจังหวัด
3. หน่วยงานในสังกัด สำนักงานคณะกรรมการการอาชีวศึกษา แห่ง
 - 3.1 วิทยาลัยอาชีวศึกษาจังหวัด
 - 3.2 วิทยาลัยเทคนิค
 - 3.3 วิทยาลัยสารพัดช่าง
4. หน่วยงานในสังกัด สำนักงานคณะกรรมการการอุดมศึกษา
 - วิทยาลัยชุมชน

ให้ระบุโครงสร้าง ภารกิจของหน่วยรับตรวจด้วย

บทที่ 5 การปฏิบัติงานตรวจสอบ

การปฏิบัติงานตรวจสอบ หมายถึง กระบวนการปฏิบัติงาน หลังจากได้รับอนุมัติแผนการตรวจสอบ (Audit Plan) ได้แก่ การจัดทำแผนการปฏิบัติงาน (Engagement Plan) การดำเนินงานก่อนเริ่มปฏิบัติงานตรวจสอบ การดำเนินงานระหว่างปฏิบัติงานตรวจสอบ และการดำเนินงานหลังการปฏิบัติงานตรวจสอบ ทั้งนี้ เพื่อให้การตรวจสอบภายในสามารถรวบรวม ประมวล และวิเคราะห์ข้อมูล/ข้อเท็จจริง เพียงพอต่อการสรุปและรายงานผลการตรวจสอบ ต่อไป

การปฏิบัติงานตรวจสอบ ประกอบด้วย 3 ขั้นตอน (ผังภาพกระบวนการปฏิบัติงานตรวจสอบภายใน) ได้แก่

1. ก่อนเริ่มปฏิบัติงานตรวจสอบ
2. ระหว่างปฏิบัติงานตรวจสอบ
3. หลังการปฏิบัติงานตรวจสอบ

ก่อนเริ่มปฏิบัติงานตรวจสอบ

หลังจากแผนการตรวจสอบประจำปีได้รับอนุมัติจากศึกษาธิการจังหวัด ให้ผู้ตรวจสอบภายในดำเนินการดังนี้

1. จัดทำแผนการปฏิบัติงานตรวจสอบ (Engagement Plan) เพื่อกำหนดรายละเอียดการดำเนินงาน ตามกิจกรรมการตรวจสอบที่กำหนดไว้ในแผนการตรวจสอบ (Audit Plan) ได้แก่ การกำหนดวัตถุประสงค์การตรวจสอบ ขอบเขต แนวทางการปฏิบัติงานตรวจสอบ (Audit Program) และทรัพยากรที่ใช้รวมทั้งกำหนดทีมงานที่รับผิดชอบเสนอผู้อำนวยการหน่วยตรวจสอบภายใน เพื่อให้ความเห็นชอบในแผนการปฏิบัติงาน
2. จัดทำแนวทางการปฏิบัติงานตรวจสอบ (Audit Program) เพื่อกำหนดประเด็น วิธีการตรวจสอบ เอกสารกระดาษทำการและแหล่งข้อมูลเพื่อให้การตรวจสอบบรรลุวัตถุประสงค์ตามที่กำหนดไว้ในแผนการปฏิบัติงานตรวจสอบ (Engagement Plan)
3. อธิบายแผน/แนวทางการปฏิบัติงานตรวจสอบให้แก่ทีมตรวจสอบ
4. มอบหมายงานตรวจสอบตามแนวทางการปฏิบัติงานตรวจสอบ ให้ผู้ตรวจสอบแต่ละคน ในทีมตรวจสอบตามความถนัด ความรู้ และความชำนาญ
5. นัดหมายหน่วยรับตรวจเพื่อเปิดตรวจ พร้อมทั้งทำหนังสือแจ้งหน่วยรับตรวจ และขออนุมัติเดินทางไปราชการ (ถ้ามี) ยกเว้นการตรวจสอบกรณีพิเศษ และเตรียมการจัดทำเอกสารเครื่องมือที่ใช้ในการตรวจสอบ ได้แก่ บันทึกประชุมเปิด/ปิดตรวจ กระดาษทำการต่างๆ แฟ้มถาวรของหน่วยงาน/เรื่องที่จะทำการตรวจสอบ ฯลฯ

Flow Chart การปฏิบัติงาน

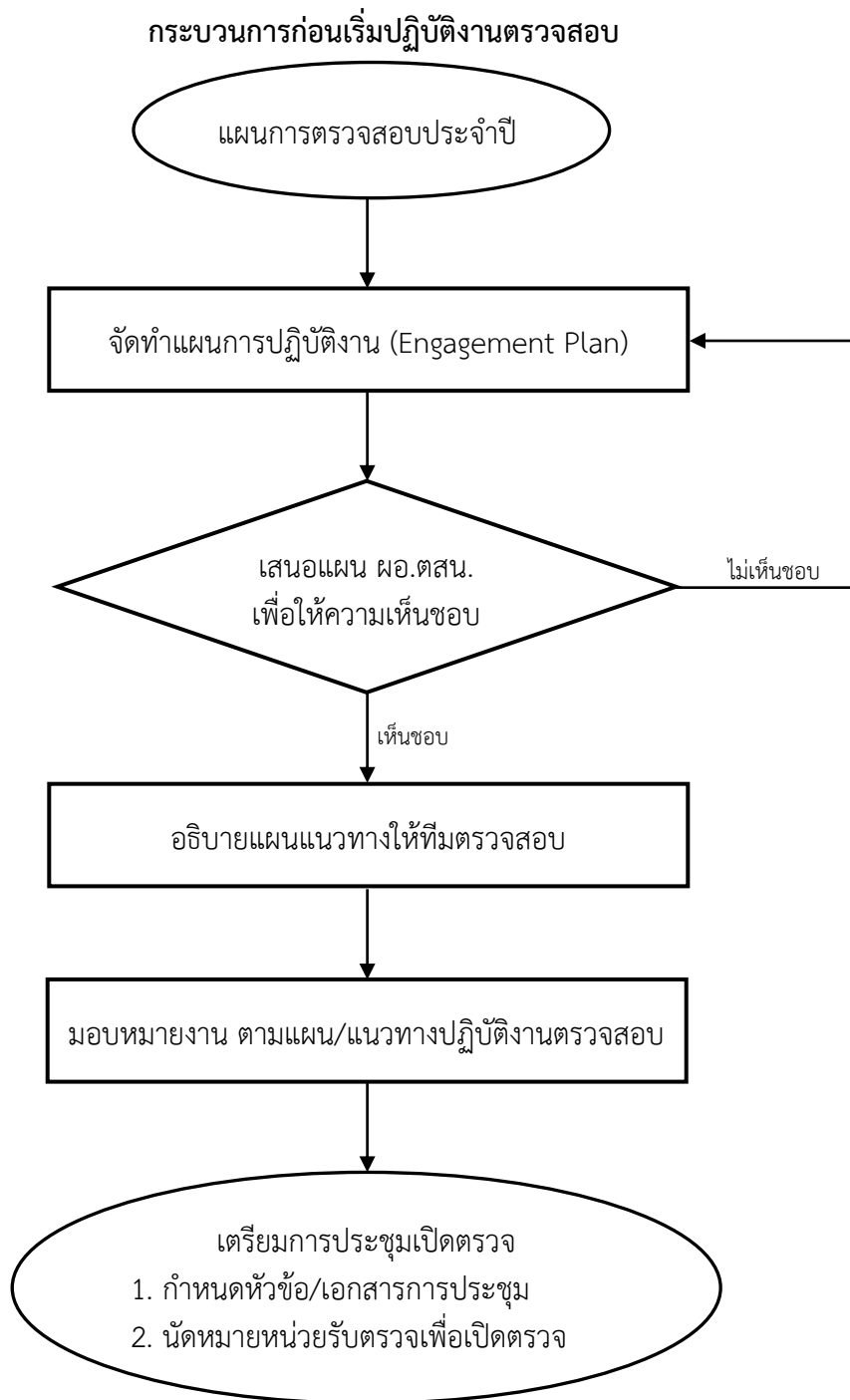

ระหว่างการปฏิบัติงานตรวจสอบ

เมื่อถึงกำหนดเวลาตามแผนการตรวจสอบ

1. ให้ผู้ตรวจสอบภายในประชุมเปิดงานตรวจสอบ ระหว่างทีมตรวจสอบกับผู้รับตรวจที่เกี่ยวข้อง โดยหัวหน้าทีมตรวจสอบจะเป็นผู้ดำเนินการประชุม เพื่ออธิบายวัตถุประสงค์ ขอบเขต การปฏิบัติงาน พร้อมทั้งทำความเข้าใจเกี่ยวกับเกณฑ์ที่จะใช้ในการตรวจสอบ และรับฟังความคิดเห็นจากผู้บริหารและผู้ปฏิบัติงานเกี่ยวกับเรื่องที่จะทำการตรวจสอบ

2. ปฏิบัติการตรวจสอบโดยการสอบถามและสัมภาษณ์ ผู้ที่เกี่ยวข้อง รวบรวมข้อมูล/หลักฐาน สังเกตการณ์ปฏิบัติงาน ตรวจสอบ/สอบทานเอกสารหลักฐานทดสอบรายการ ตามแนวทางการปฏิบัติงานตรวจสอบ(Audit Program) ที่ได้จัดทำไว้ล่วงหน้า

3. บันทึกข้อมูลการตรวจสอบ ไว้ในกระดาษทำการเก็บข้อมูล

4. ประชุมปิดงานตรวจสอบ ในกรณีที่หน่วยรับตรวจอยู่ไกลจากสถานที่ตั้งหน่วยงาน อาจดำเนินการระหว่างใกล้สิ้นสุดการตรวจสอบภาคสนามเพื่อสรุปรายงานผลการตรวจสอบในเบื้องต้น ด้วยวาจา (Interim Report) ทำความเข้าใจในประเด็นที่ตรวจพบ และแลกเปลี่ยนข้อคิดเห็นกับผู้บริหารและผู้ปฏิบัติงาน เพื่อให้ปัญหาอุปสรรคได้รับการแก้ไขโดยเร็ว ในขณะเดียวกันก็เป็นการเปิดโอกาสให้ผู้รับตรวจได้ชี้แจงข้อมูลเพิ่มเติม และให้ข้อเสนอในการพัฒนาปรับปรุงการปฏิบัติงานของตนเองด้วยในกรณีที่หน่วยรับตรวจอยู่ใกล้สถานที่ตั้งหน่วยงานอาจดำเนินการหลังสอบทานกระดาษทำการทั้งหมดและจัดทำกระดาษทำการสรุปผลแล้วเสร็จ ก่อนร่างรายงานผลการตรวจสอบ

Flow Chart การปฏิบัติงาน

กระบวนการระหว่างการปฏิบัติงานตรวจสอบ

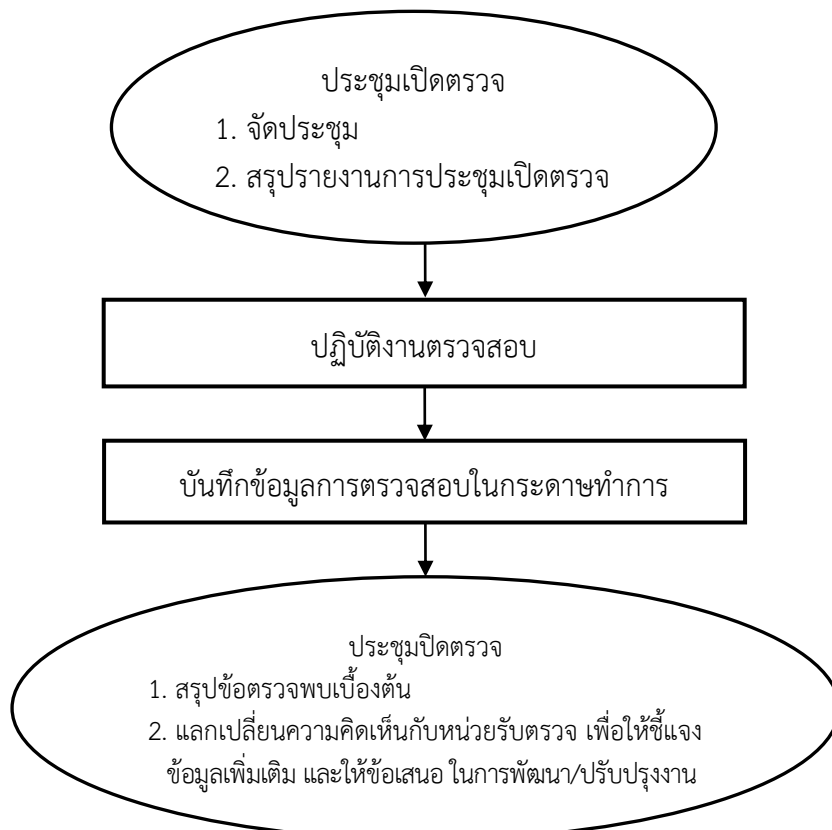

หลังการปฏิบัติงานตรวจสอบ

หลังเสร็จสิ้นการปฏิบัติงานตรวจสอบ

1. ให้ผู้ตรวจสอบภายในวิเคราะห์/ประมวลผลการตรวจสอบจากกระดาษทำการ สรุปไว้ในกระดาษทำการสรุปผล แล้วเสนอหัวหน้าทีมตรวจสอบสอบทานให้แน่ใจว่า ทีมตรวจสอบได้ปฏิบัติงานในหน้าที่ต่างๆ เสร็จสมบูรณ์ โดยสอบทานกระดาษทำการ เอกสารหลักฐานที่รวบรวมไว้ ข้อสรุปสิ่งที่ตรวจพบ และข้อสรุปผลการตรวจสอบในกระดาษทำการสรุปผล ว่าถูกต้องและมีข้อมูลที่เชื่อถือได้เพียงพอต่อการสรุปผลการตรวจสอบ แล้วเสนอผู้อำนวยการหน่วยตรวจสอบภายใน สำนักงานศึกษาธิการจังหวัดสอบทานอีกครั้ง

2. จัดทำรายงานผลการปฏิบัติงานตรวจสอบ เสนอผู้อำนวยการหน่วยตรวจสอบ ภายใน สำนักงานศึกษาธิการจังหวัด เพื่อสอบทานความเพียงพอ ถูกต้องของข้อมูล

Flow Chart การปฏิบัติงาน

กระบวนการหลังการปฏิบัติงานตรวจสอบ

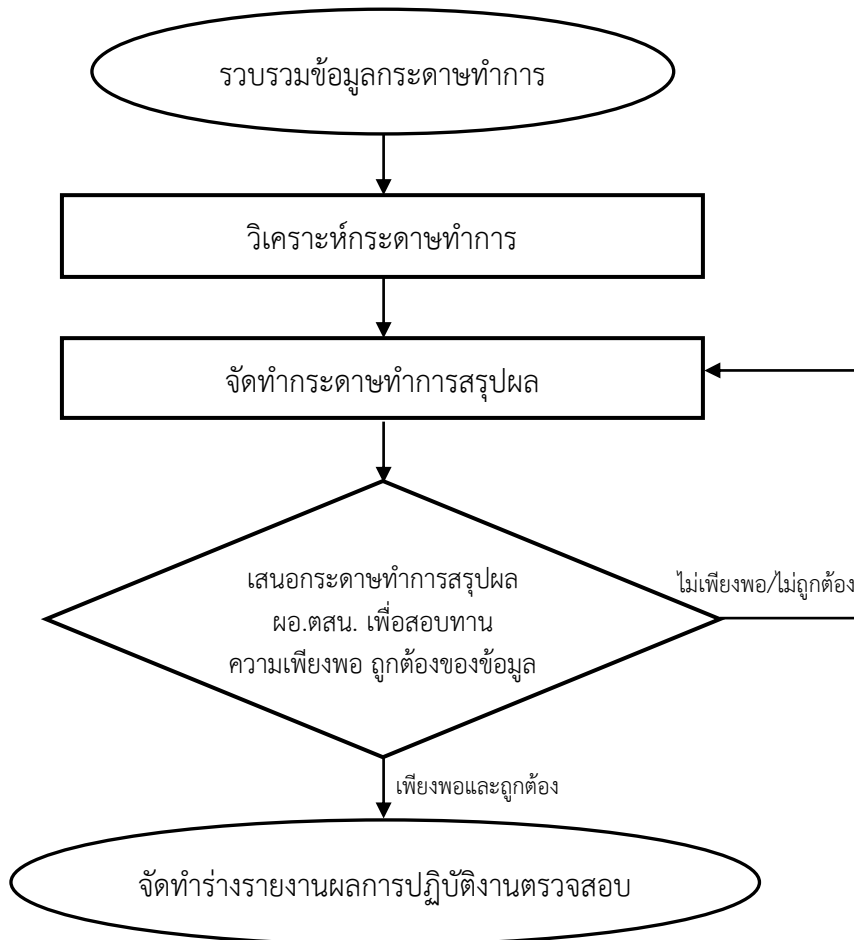

วิธีการจัดทำแผนการปฏิบัติงานตรวจสอบ (Engagement Plan)

แผนการปฏิบัติงานตรวจสอบจัดทำขึ้นตามกิจกรรม/เรื่องที่กำหนดในแผนการตรวจสอบประจำปี เพื่อกำหนดวัตถุประสงค์ ขอบเขต ระยะเวลา แนวทางการปฏิบัติงานตรวจสอบ (Audit Program) และการจัดสรรทรัพยากรทั้งนี้ แผนการปฏิบัติงานต้องพิจารณาถึงยุทธศาสตร์ และวัตถุประสงค์ของกิจกรรมที่จะตรวจสอบ การควบคุม และความเสี่ยงของกิจกรรมนั้นๆ

การจัดทำแผนการปฏิบัติงานตรวจสอบมีขั้นตอน ดังนี้

1. การกำหนดชื่อเรื่อง
2. การกำหนดวัตถุประสงค์
3. การกำหนดประเด็นการตรวจสอบและวัตถุประสงค์การตรวจสอบในแต่ละประเด็น
4. การกำหนดเกณฑ์การตรวจสอบ
5. การกำหนดวิธีการตรวจสอบ
6. การกำหนดแหล่งข้อมูล

1. การกำหนดชื่อเรื่อง

ขั้นตอนนี้โดยปกติเริ่มตั้งแต่การจัดทำแผนการตรวจสอบประจำปี แต่อย่างไรก็ตามอาจมีการเปลี่ยนแปลงชื่อเรื่องภายหลังจากประเมินความเสี่ยงเพื่อจัดทำแผนการปฏิบัติงานตรวจสอบได้ การกำหนดชื่อเรื่องการตรวจสอบจะทำให้ผู้ตรวจสอบ ผู้รับตรวจ รวมถึงผู้ใช้รายงานสามารถคาดการณ์ต่อสิ่งที่จะพบในรายงานผลการตรวจสอบได้ เช่น การตั้งชื่อเรื่อง “การตรวจสอบการควบคุมเงินทอนราชการ” “การติดตามการใช้จ่ายงบประมาณ” หรือ “การสอบทานการประเมินผลการปฏิบัติงานด้านบัญชี” เป็นต้น ดังนั้น ในการปฏิบัติงานตรวจสอบ จึงควรเริ่มต้นให้ถูกต้อง ตั้งแต่การกำหนดชื่อเรื่องการตรวจสอบ ควรมีลักษณะดังนี้

1.1 กำหนดชื่อเรื่องตามลักษณะงานตรวจสอบภายใน

1.1.1 ควรกำหนดลักษณะงาน/วิธีการดำเนินงานไว้ในชื่อ เช่น การตรวจสอบ การติดตาม หรือการสอบทาน ตัวอย่างเช่น การติดตามผลการดำเนินงานตามแผนการจัดซื้อจัดจ้าง การสอบทานการปฏิบัติงานด้านบัญชี ฯลฯ วิธีการนี้จะทำให้ผู้ตรวจสอบรวมถึงผู้ที่ได้รับรายงาน ทราบถึงลักษณะงาน/วิธีการที่ใช้ในการปฏิบัติงาน

1.1.2 ควรกำหนดประเภทการตรวจสอบไว้ในชื่อเรื่องการตรวจสอบเช่น การตรวจสอบการดำเนินงานโครงการยกระดับคุณภาพการศึกษา (Performance Auditing) การตรวจสอบการบริหารงบประมาณ (Management Auditing) การสอบทานกระบวนการจัดซื้อจัดจ้าง (Operational Auditing)

1.1.3 ควรกำหนดชื่อเรื่องให้สอดคล้องกับขอบเขตของงานที่จะตรวจสอบ เช่น การตรวจสอบการบริหารพัสดุ หมายความว่า ผู้ตรวจสอบจะทำการตรวจสอบการบริหารพัสดุทั้งหมด ตั้งแต่กระบวนการวางแผน การจัดหา การได้มา การแจกจ่าย การบำรุงรักษา และการจำหน่ายพัสดุ หรืออาจหมายถึง การจัดการพัสดุให้เกิดประสิทธิภาพและประหยัดด้วย แต่หากต้องการตรวจสอบทรัพย์สินที่มีการควบคุม และมีอยู่จริงครบถ้วนถูกต้อง ก็ควรกำหนดชื่อเรื่องเป็นการตรวจสอบการควบคุมทรัพย์สิน เป็นต้น

2. การกำหนดวัตถุประสงค์

การจัดทำแผนการปฏิบัติงานตรวจสอบ ต้องกำหนดวัตถุประสงค์ของกิจกรรมที่จะตรวจสอบ ซึ่งวัตถุประสงค์ของกิจกรรมที่จะตรวจสอบต้องสอดคล้องกับผลการประเมินความเสี่ยง ความเป็นไปได้ ที่อาจจะเกิดข้อผิดพลาด ข้อบกพร่อง การทุจริต การไม่ปฏิบัติตามกฎหมาย ระเบียบ และข้อบังคับ รวมทั้งความเสี่ยงอื่นๆ ที่มีนัยสำคัญ โดยขั้นตอนการกำหนดวัตถุประสงค์มีดังนี้

- 2.1 การกำหนดวัตถุประสงค์ขั้นต้น อย่างกว้างๆ เพื่อกำหนดทิศทางในการสำรวจข้อมูล
- 2.2 สำรวจข้อมูลเบื้องต้น
- 2.3 การกำหนดวัตถุประสงค์เฉพาะเจาะจง ตามประเด็นที่เป็นความเสี่ยง/ประเด็นที่ควรตรวจสอบ

2.1 การกำหนดวัตถุประสงค์ขั้นต้นอย่างกว้าง เริ่มจากการตั้งคำถามในเรื่องที่เราจะตรวจว่าเราอยากรู้อะไร ซึ่งเป็นการกำหนด อย่างกว้าง ๆ ก่อน เพื่อกำหนดทิศทางในการสำรวจข้อมูลเบื้องต้นก่อนที่จะทำการกำหนดวัตถุประสงค์ ของการตรวจสอบในแผนการปฏิบัติงานตรวจสอบ เช่น อยากรู่ว่า เรื่องนั้นถูกต้องตามระเบียบหรือไม่ จะตั้งวัตถุประสงค์การตรวจสอบกว้างๆ อาจใช้คำกริยาในวัตถุประสงค์ได้ว่า

“เพื่อสอบถามว่า ดำเนินการถูกต้องตามระเบียบ” หรือ
 “เพื่อสอบถามว่า การดำเนินการ เป็นไปตามขั้นตอนที่ระเบียบกำหนด”

หากต้องการทราบ ว่า โครงการสำเร็จหรือไม่ ก็จะต้องตั้งวัตถุประสงค์ของการตรวจสอบเบื้องต้นว่า

“เพื่อสอบถามว่า การดำเนินงานโครงการ บรรลุวัตถุประสงค์”

ถ้าผู้ตรวจสอบไม่ตั้งคำถาม หรือตั้งคำถามไม่ได้ หรือตั้งคำถามไม่ชัดเจน ก็จะไม่รู้ว่าต้องการอะไรจากการตรวจสอบ และหากระหว่างทำการตรวจสอบไม่คิดถึงคำถาม (หรือวัตถุประสงค์การตรวจสอบ) ก็อาจทำให้ตรวจสอบข้อมูลมากเกินไปไม่เพียงพอที่จะตอบคำถามตามวัตถุประสงค์ หรืออาจตรวจสอบข้อมูลน้อยเกินไปไม่เพียงพอที่จะตอบคำถามตามวัตถุประสงค์ได้

นอกจากนี้ คำถามที่ดีต้องไม่ใช่สิ่งที่ทุกคนรู้อยู่แล้ว แต่เป็นสิ่งที่ทุกคนอยากรู้ เราเองก็อยากรู้ เช่น ถ้าเห็นอาคารเรียนยังสร้าง ไม่เสร็จค่างาน 3 – 4 ปี ยังเท่าเดิมไม่มีคนทำ เราคงไม่อยากรู่ว่า การก่อสร้างอาคารเรียนมันล่าช้าหรือไม่เป็นไปตามแผนหรือไม่ เพราะใครๆ ก็รู้ว่าล่าช้า แต่คงอยากรู่ว่าทำไมล่าช้า ทำให้เกิดความเสียหายมากน้อยแค่ไหน จะเร่งดำเนินการได้หรือไม่ จะแก้ไขปัญหาย่างไรดังนั้นการตั้งคำถามจึงต้องน่าสนใจและผู้บริหารสนใจด้วย

ตัวอย่างการตั้งวัตถุประสงค์อย่างกว้างๆ เพื่อสำรวจข้อมูล เช่น

1. เพื่อสอบถามการดำเนินการจ้างก่อสร้างอาคารเรียนรวม ว่า เป็นไปตามปฏิทินการปฏิบัติงานที่กำหนด

2. เพื่อสอบถามการดำเนินงานโครงการโรงเรียนดีใกล้บ้าน (โรงเรียนแม่เหล็ก) ว่า เป็นไปตามวัตถุประสงค์และเป้าหมายที่กำหนด

2.2 การสำรวจข้อมูลเบื้องต้น

เมื่อกำหนดวัตถุประสงค์เรียบร้อยแล้ว ให้ทำการสำรวจข้อมูลตามวัตถุประสงค์ เช่น กรณีที่ตั้งวัตถุประสงค์ว่า “เพื่อสอบถามว่า ดำเนินการถูกต้องตามระเบียบ” จะทำการสำรวจเรื่องนั้นๆ มีระเบียบกฎหมายกำหนดไว้อย่างไร ดำเนินการถูกต้องหรือไม่

กรณีที่ตั้งวัตถุประสงค์ว่า “เพื่อติดตามการดำเนินการ เป็นไปตามขั้นตอนที่ระเบียบกำหนด” จะทำการสำรวจเรื่องนั้นมีกระบวนการดำเนินการอย่างไร หรือประกอบด้วยขั้นตอนย่อยใดบ้าง เรื่องนั้น ๆ รวมถึงแต่ละส่วนย่อยมีระเบียบ วิธีปฏิบัติกำหนดไว้อย่างไร การดำเนินงานเป็นอย่างไร มีขั้นตอนใด/ประเด็นใดบ้างที่ดำเนินการไม่ถูกต้อง

กรณีที่ตั้งวัตถุประสงค์ว่า “เพื่อสอบถามการดำเนินงานโครงการ บรรลุวัตถุประสงค์” จะทำการสำรวจโครงการว่า กำหนดวัตถุประสงค์อย่างไร มีการรายงานผลการดำเนินงานหรือไม่ ผลการดำเนินงานเป็นไปตามวัตถุประสงค์หรือไม่ มีปัญหาอุปสรรคในการดำเนินการอย่างไร

ทั้งนี้หากต้องการสำรวจข้อมูลเบื้องต้น ให้เป็นไปตามข้อพิจารณาที่กำหนดในมาตรฐานการตรวจสอบภายใน ต้องทำการสำรวจข้อมูลเพื่อให้ได้ประเด็นต่อไปนี้

2.2.1 เพื่อให้วัตถุประสงค์ของกิจกรรมนั้น

2.2.2 เพื่อให้ได้วิธีการที่จะนำมาใช้ในการควบคุมผลการดำเนินงานกิจกรรมนั้น

2.2.3 เพื่อให้ได้ความเสี่ยงที่มีนัยสำคัญ วัตถุประสงค์ ทรัพยากร และการดำเนินงานของกิจกรรมนั้น

2.2.4 เพื่อให้ได้วิธีการที่นำมาใช้จัดการกับผลกระทบที่เกิดจากความเสี่ยงให้อยู่ในระดับที่ยอมรับได้

2.2.5 เพื่อให้ได้การบริหารความเสี่ยงและการควบคุมของกิจกรรมที่มีความเพียงพอและมีประสิทธิผล (มีประสิทธิผล หมายถึง สามารถลดความเสี่ยงได้จริง) เมื่อเปรียบเทียบกับกรอบการปฏิบัติงานหรือรูปแบบการควบคุมอื่น

2.2.6 เพื่อพิจารณาว่ามีโอกาสในการปรับปรุงการบริหารเสี่ยง การควบคุม และวิธีที่ปฏิบัติได้หรือไม่

2.3 การกำหนดวัตถุประสงค์เฉพาะเจาะจง

เมื่อทำการสำรวจข้อมูลแล้ว สิ่งที่ได้รับหลักๆ คือ จะทำให้ทราบประเด็นที่เป็นความเสี่ยง/ประเด็นที่เป็นจุดอ่อนที่ยังเหลืออยู่ ซึ่งจะนำสิ่งนี้มาใช้กำหนดวัตถุประสงค์การตรวจสอบให้เฉพาะเจาะจง ซึ่งปกติการกำหนดวัตถุประสงค์การตรวจสอบในขั้นตอนนี้ต้องชัดเจน และจะไม่เขียนวัตถุประสงค์ในเชิงกระบวนการ (เขียนด้วยคำกริยา) เหมือนการกำหนดวัตถุประสงค์ขั้นต้นที่เป็นการกำหนดวัตถุประสงค์อย่างกว้าง นั่นคือในขั้นตอนนี้ เราจะไม่เขียนวัตถุประสงค์การตรวจสอบว่า “เพื่อตรวจสอบ” หรือ “เพื่อสอบถาม” หรือ “เพื่อติดตาม” แต่จะเขียนวัตถุประสงค์เชิงเป้าหมายว่า หลังจากตรวจสอบแล้วเราจะได้อะไร โดยจะใช้คำว่า “เพื่อทราบ ว่า” และ “เพื่อให้มั่นใจว่า” ซึ่งทั้ง 2 คำนี้ มีความแตกต่างกันที่น้ำหนักของการตรวจสอบว่าต้องการมากน้อยแค่ไหน ซึ่งจะส่งผลต่อเทคนิคและปริมาณการตรวจสอบด้วย หากกำหนดวัตถุประสงค์การตรวจสอบว่า “เพื่อให้มั่นใจว่า” นั่นคือ ต้องตรวจสอบจนมั่นใจ จึงจะสรุปผลได้ ซึ่งจะส่งผลต่อขอบเขต/ปริมาณงาน เทคนิค/วิธีการตรวจสอบ ตลอดจนเอกสารหลักฐานที่ใช้ เพื่อให้บรรลุวัตถุประสงค์นั้น กล่าวคือ อาจต้องตรวจสอบข้อมูลปริมาณมาก ต้องตรวจสอบด้วยเทคนิควิธีการที่แม่นยำ เอกสารหลักฐานที่มีความเชื่อถือสูง และต้องตรวจสอบให้ครอบคลุมพอเพียง เป็นต้น การกำหนดวัตถุประสงค์ในลักษณะนี้ส่วนใหญ่จะใช้กับการตรวจสอบประเภทตรวจสอบการปฏิบัติตามกฎระเบียบ และการตรวจสอบเพื่อรับรองงบการเงิน เป็นต้น

3. การกำหนดประเด็นการตรวจสอบและวัตถุประสงค์การตรวจสอบในแต่ละประเด็น

หลังจากกำหนดวัตถุประสงค์ของการตรวจสอบ ตามความเสี่ยงที่มีนัยสำคัญแล้ว ขั้นตอนถัดไป คือ การกำหนดประเด็นการตรวจสอบ ซึ่งจะได้จากการสำรวจข้อมูลเบื้องต้นเช่นเดียวกัน ทั้งนี้ เนื่องจากการตรวจสอบเพื่อให้บรรลุวัตถุประสงค์ตามที่กำหนดอาจมีประเด็นที่ต้องพิจารณาจำนวนมาก ดังนั้นผู้ตรวจสอบจึงควรกำหนดประเด็นเบื้องต้นตั้งแต่การสำรวจข้อมูล ประเด็นเบื้องต้นนี้อาจเรียกว่า ปัญหาสำคัญที่ควรตรวจสอบ (Matter Of Potential Significant: MOPS)

เมื่อสำรวจข้อมูลแล้วเสร็จ ผู้ตรวจสอบจะสามารถระบุประเด็นปัญหาสำคัญได้ (Matter of Significant : MOS) ให้นำประเด็นปัญหาสำคัญนั้น มากำหนดเป็นประเด็นการตรวจสอบ และแม้การกำหนดประเด็นการตรวจสอบจะมาจากปัญหาที่สำคัญ แต่วิธีการเขียนประเด็นการตรวจสอบไม่ควรเขียนในเชิงลบ (Negative) เช่นหากพบว่า หน่วยงานกำหนดวัตถุประสงค์ของโครงการไม่ชัดเจน และไม่กำหนดตัวชี้วัด อาจทำให้ไม่สามารถวัดผลการดำเนินงานโครงการได้ว่าสำเร็จหรือไม่ ให้กำหนดประเด็นการตรวจสอบ ดังนี้

ประเด็นการตรวจสอบ: การกำหนดวัตถุประสงค์และตัวชี้วัดของโครงการชัดเจน

วัตถุประสงค์ของการตรวจสอบ เพื่อทราบว่า หน่วยงานกำหนดวัตถุประสงค์และตัวชี้วัดที่ชัดเจนสามารถวัดผลการดำเนินงานโครงการได้

ตัวอย่างการกำหนดประเด็นตามกระบวนการ เช่น กรณีตรวจสอบการปฏิบัติตามระเบียบกฎหมาย ถ้ากำหนดวัตถุประสงค์ว่า เพื่อให้มั่นใจว่าการดำเนินการจัดซื้อจัดจ้างเป็นไปตามกฎระเบียบ และไม่ระบุประเด็นการตรวจสอบ หมายความว่า ผู้ตรวจสอบต้องตรวจสอบการดำเนินการทั้งหมด ตั้งแต่เริ่มต้นถึงสิ้นสุด ว่าเป็นไปตามระเบียบการจัดซื้อจัดจ้างฯ ซึ่งปริมาณจะเยอะมาก และผู้ตรวจสอบที่มีประสบการณ์เท่านั้น จึงจะทราบว่าปริมาณที่ต้องตรวจสอบทั้งหมดมีเท่าใด และเริ่มที่จุดใด ดังนั้น เพื่อให้ผู้ตรวจสอบทุกคนเข้าใจตรงกัน และง่ายต่อการปฏิบัติงาน อาจกำหนดประเด็นในการตรวจสอบตามกระบวนการ/ขั้นตอนที่ได้จากการสำรวจข้อมูล

4 การกำหนดเกณฑ์การตรวจสอบ

เกณฑ์การตรวจสอบ เป็นสิ่งที่ใช้ในการพิจารณาเปรียบเทียบกับข้อตรวจพบหรือสิ่งที่เราตรวจพบว่าเป็นไปตามเกณฑ์หรือไม่ ก่อนที่จะนำไปตอบวัตถุประสงค์ของการตรวจสอบในเรื่อง/ประเด็นนั้นๆ

ตัวอย่าง 1

ถ้าตรวจสอบการปฏิบัติตามกฎระเบียบ และกำหนดวัตถุประสงค์ของการตรวจสอบ : เพื่อให้มั่นใจว่า การดำเนินการจัดซื้อจัดจ้างเป็นไปตามกฎระเบียบ

เกณฑ์การตรวจสอบ คือ การดำเนินการจัดซื้อจัดจ้างเป็นไปตามระเบียบการจัดซื้อจัดจ้างฯ

หมายความว่า ผู้ตรวจสอบจะมั่นใจได้ว่า การดำเนินการจัดซื้อจัดจ้างเป็นไปตามกฎระเบียบก็ต่อเมื่อดำเนินการตรวจสอบ แล้วพบว่า การดำเนินการจัดซื้อจัดจ้างของหน่วยงานทั้งหมดทุกขั้นตอนเป็นไปตามระเบียบการจัดซื้อจัดจ้างฯ แต่ถ้าการตรวจสอบนั้น กำหนดเป็นประเด็นการตรวจสอบย่อย และกำหนดวัตถุประสงค์ย่อย ก็ต้องกำหนดเกณฑ์ย่อยด้วย

ตัวอย่างประเด็นย่อย การกำหนดราคากลางงานก่อสร้าง

วัตถุประสงค์ย่อย เพื่อให้มั่นใจว่า การกำหนดราคากลางเป็นไปตามแนวทางและวิธีปฏิบัติ

เกณฑ์การตรวจสอบ

1. มีการแต่งตั้งคณะกรรมการกำหนดราคากลางและควรมีผู้ที่มีความรู้เกี่ยวกับการประมาณราคาเข้าร่วมเป็นกรรมการด้วย
2. ราคากลางได้รับความเห็นชอบจากหัวหน้าส่วนราชการ
3. ราคากลางที่ใช้ในการประกาศต้องมีอายุไม่เกิน 30 วันนับแต่วันที่ได้รับความเห็นชอบ

ตัวอย่าง 2

ถ้าเป็นการตรวจสอบผลการดำเนินงาน วัตถุประสงค์การตรวจสอบกำหนดว่า “เพื่อทราบ ว่า ผลการดำเนินงานโครงการบรรลุวัตถุประสงค์เป้าหมาย”

เกณฑ์การตรวจสอบ ก็คือ สิ่งที่จะทำให้ผู้ตรวจสอบทราบได้ว่า โครงการบรรลุวัตถุประสงค์เป้าหมายนั้นคือเป้าหมาย/ตัวชี้วัดของโครงการ ซึ่งตามมาตราฐานกำหนดให้ใช้เกณฑ์ของหน่วยงาน โดยพิจารณาจากเป้าหมาย/ตัวชี้วัดของโครงการ ในการที่จะบรรลุวัตถุประสงค์เป้าหมาย หากผู้ตรวจสอบพิจารณาแล้วเห็นว่า หลักเกณฑ์นั้นเพียงพอ แต่ถ้าผลการสำรวจข้อมูล พบว่า ตัวชี้วัดไม่มี และวัตถุประสงค์ไม่ชัดเจน ก็ให้ผู้ตรวจสอบกำหนดเกณฑ์การตรวจสอบขึ้น แล้วนำไปหารือกับผู้บริหารของหน่วยรับตรวจ ในการประชุมเปิดตรวจ

5. การกำหนดวิธีการตรวจสอบ

เมื่อกำหนดเกณฑ์การตรวจสอบแล้ว ให้กำหนดวิธีการตรวจสอบตามเกณฑ์ โดยให้พิจารณาว่าการที่จะทำได้ข้อมูลตามเกณฑ์จะต้องทำอะไร อย่างไร และต้องพิจารณาด้วยว่า จะใช้เทคนิควิธีการใดเพื่อให้ได้ข้อมูลถูกต้อง น่าเชื่อถือ และเพียงพอที่จะรายงานผลการตรวจสอบว่า สามารถรายงานได้ครบทั้ง 5 องค์ประกอบ ซึ่งได้แก่ สิ่งที่เป็นอยู่ (condition) เกณฑ์ คือ สิ่งที่ควรจะเป็น (criteria) สาเหตุ (Cause) ผลกระทบ (effect) และข้อเสนอแนะ (Recommendation)

สำหรับการจัดทำวิธีการตรวจสอบ สามารถจัดทำได้หลายแบบ หากหน่วยงานมีบุคลากรใหม่ ควรกำหนดขั้นตอนให้ละเอียดเพื่อสามารถปฏิบัติงานตามแนวทางการปฏิบัติงานตรวจสอบได้ ส่วนกรณีบุคลากรมีความชำนาญงานและปฏิบัติงานในเรื่องดังกล่าวเป็นประจำอยู่แล้ว ก็อาจกำหนดวิธีการตรวจสอบอย่างกว้างๆ ได้

การกำหนดวิธีการทั่วไปที่ใช้ในการตรวจสอบ

การกำหนดวิธีการทั่วไปที่ดำเนินการเหมือนๆ กัน ในการตรวจสอบทุกๆ ครั้ง อาจไม่ต้องกำหนด รายละเอียดวิธีการนั้น ไว้ในแนวทางการปฏิบัติงานตรวจสอบ แต่ให้ระบุไว้ในคู่มือการปฏิบัติงาน เช่น วิธีการสุ่มตรวจสอบข้อมูล ในแนวทางการปฏิบัติงานตรวจสอบ อาจระบุเพียงว่า ให้สุ่มตรวจสอบข้อมูลใดบ้าง สำหรับรายละเอียดการสุ่มว่าจะสุ่มแบบไหน อย่างไร ให้ระบุไว้ในคู่มือการปฏิบัติงานตรวจสอบ เช่น วิธีการสุ่มตรวจสอบเอกสารหลักฐานการจ่าย ให้ดำเนินการสุ่มร้อยละ 10 โดยการเลือกรายการที่ 1 นับต่อไปอีก 10 รายการ แล้วเลือกรายการที่ 11 หรืออาจกำหนดวิธีการในการสุ่มตรวจ กรณีที่เข้าตรวจสอบระหว่างเดือนไม่ว่าจะตัดยอดเข้าตรวจสอบ ณ วันใดของเดือน ก็ให้ทำการสุ่มตรวจข้อมูลของเดือนก่อนเดือนที่เข้าตรวจสอบย้อนหลังเต็มเดือน นั่นคือ หากเข้าตรวจสอบเดือนเมษายน ไม่ว่าจะวันใดก็ตาม ให้ทำการตรวจสอบข้อมูลเดือนมีนาคม ตั้งแต่วันที่ 1 - 31 มีนาคม

6. การกำหนดแหล่งข้อมูล

การกำหนดแหล่งข้อมูลให้กำหนดจากวิธีการตรวจสอบ โดยให้พิจารณาว่า การที่จะทำการตรวจสอบด้วยวิธีการนั้น ๆ ต้องตรวจสอบข้อมูลจากแหล่งใด เช่น ถ้าต้องตรวจสอบเอกสารต้องขอเอกสารจากใคร หน่วยงานใด หากต้องการสัมภาษณ์ในเรื่องที่ตรวจ ต้องสัมภาษณ์ใคร ทั้งนี้ ต้องระบุแหล่งข้อมูลให้ชัดเจนเพื่อให้ผู้ตรวจสอบสามารถหาข้อมูลการตรวจสอบได้ อย่างไรก็ตาม ผู้ตรวจสอบต้องพิจารณาถึงความน่าเชื่อถือของข้อมูล และแหล่งข้อมูลด้วยว่า มาจากแหล่งใดจึงจะได้ข้อมูลที่น่าเชื่อถือมากที่สุด

ลักษณะของเอกสารและแหล่งข้อมูล

หลักฐานที่มีความน่าเชื่อถือมาก	หลักฐานที่มีความน่าเชื่อถือน้อย
1. มีความเป็นรูปธรรมหรือกายภาพ	1. หลักฐานที่เป็นนามธรรมหรือจับต้องยาก
2. ได้มาจากแหล่งข้อมูลภายนอก	2. ได้มาจากแหล่งข้อมูลภายใน
3. ได้มาจากแหล่งที่มีระบบควบคุมภายในที่ดี	3. ได้มาจากแหล่งที่มีระบบควบคุมภายในที่ไม่ดี
4. ผู้ตรวจสอบได้รับจากแหล่งข้อมูลโดยตรง	4. ได้รับจากผู้รับการตรวจสอบ
5. เอกสารที่เป็นต้นฉบับ	5. เอกสารที่เป็นสำเนา
6. ความคิดเห็นของผู้เชี่ยวชาญเฉพาะด้าน	6. ความคิดเห็นโดยทั่วไป
7. หลักฐานที่เป็นเอกสารหรือกายภาพ	7. หลักฐานที่เป็นคำพูดหรือความเห็นทั่วไป

- แบบฟอร์ม -

รูปแบบแผนการปฏิบัติงานตรวจสอบ (Engagement Plan)

รหัสโครงการ.....																												
<p>แผนการปฏิบัติงานตรวจสอบ</p> <p>โครงการ/เรื่องตรวจสอบ.....</p>																												
<p>ความเป็นมา/หลักการและเหตุผล</p> <p>.....</p> <p>.....</p> <p>.....</p> <p>.....</p>																												
<p>วัตถุประสงค์ของการตรวจสอบ/การสอบทาน/การติดตาม</p> <p>1.....</p> <p>2.....</p>																												
<p>ประเด็นการตรวจสอบ</p> <p>1.....</p> <p>2.....</p>																												
<p>ระยะเวลาที่ใช้ในการตรวจสอบ.....</p>																												
<p>แนวทางการปฏิบัติงานตรวจสอบ</p> <table border="1" style="width: 100%; border-collapse: collapse; margin-top: 10px;"> <thead> <tr> <th style="width: 25%;">ประเด็น/วัตถุประสงค์</th> <th style="width: 25%;">เกณฑ์การตรวจสอบ</th> <th style="width: 25%;">วิธีการตรวจสอบ</th> <th style="width: 25%;">แหล่งข้อมูล</th> </tr> </thead> <tbody> <tr><td> </td><td> </td><td> </td><td> </td></tr> <tr><td> </td><td> </td><td> </td><td> </td></tr> <tr><td> </td><td> </td><td> </td><td> </td></tr> <tr><td> </td><td> </td><td> </td><td> </td></tr> <tr><td> </td><td> </td><td> </td><td> </td></tr> <tr><td> </td><td> </td><td> </td><td> </td></tr> </tbody> </table>	ประเด็น/วัตถุประสงค์	เกณฑ์การตรวจสอบ	วิธีการตรวจสอบ	แหล่งข้อมูล																								
ประเด็น/วัตถุประสงค์	เกณฑ์การตรวจสอบ	วิธีการตรวจสอบ	แหล่งข้อมูล																									
<p>ชื่อผู้ตรวจสอบ.....</p> <p>งบประมาณที่ใช้..... (ถ้ามี).....</p>																												
<p>ผู้จัดทำ.....</p> <p>วันที่.....</p>																												
<p>ผู้อนุมัติ.....</p> <p>วันที่</p>																												

จากหลักการที่กล่าวมาข้างต้น จะขอยกตัวอย่างการจัดทำแผนการปฏิบัติงานตรวจสอบ (Engagement Plan) เรื่อง การตรวจสอบเงินทอนราชการ พร้อมการจัดทำกระดาษทำการที่เกี่ยวข้อง บันทึกเปิดการประชุมชี้แจงการดำเนินงาน บันทึกปิดการประชุมชี้แจงการดำเนินงาน ดังนี้

- ตัวอย่าง -
แผนการปฏิบัติงาน
การตรวจสอบระบบเงินตราของราชการ

หลักการและเหตุผล

ระเบียบกระทรวงการคลังว่าด้วยเงินตราของราชการ พ.ศ. 2547 ได้อนุญาตให้ส่วนราชการมีเงินตราของราชการ เพื่อนำไปทตรงจ่ายในการปฏิบัติราชการได้อย่างคล่องตัวและมีประสิทธิภาพ และให้ส่วนราชการสามารถเก็บรักษาเงินตราของราชการเป็นเงินสด ณ ที่ทำการเพื่อสำรองจ่ายได้ตามจำนวนที่ระเบียบกำหนด สำหรับเงินตราของราชการส่วนที่เกินกว่าที่กระทรวงการคลังอนุญาตให้เก็บรักษาเป็นเงินสด ณ ที่ทำการ หน่วยงานต้องนำฝากไว้ในบัญชีเงินฝากธนาคารประเภทออมทรัพย์กับธนาคารที่เป็นรัฐวิสาหกิจ และส่วนราชการต้องเปิดบัญชีเงินฝากธนาคารประเภทกระแสรายวันสำหรับสั่งจ่ายเงินตราของราชการ โดยมีข้อตกลงให้ธนาคารโอนเงินจากบัญชีเงินฝากประเภทออมทรัพย์ไปเข้าบัญชีเงินฝากประเภทกระแสรายวัน สำหรับการจ่ายเงินตราของราชการให้เขียนเช็คสั่งจ่ายจากบัญชีเงินฝากธนาคารประเภทกระแสรายวัน ทั้งนี้ ดอกเบี้ยที่เกิดจากเงินตราของราชการที่นำฝากธนาคาร จะต้องนำส่งคลังเป็นเงินรายได้แผ่นดิน

เงินตราของราชการ มีไว้สำหรับทตรงใช้จ่ายตามงบประมาณรายจ่าย ดังต่อไปนี้

1. งบบุคลากรเฉพาะค่าจ้างซึ่งไม่มีกำหนดจ่ายเป็นงวดแน่นอนเป็นประจำแต่จำเป็นต้องจ่ายให้ลูกจ้างแต่ละวันหรือแต่ละคราวเมื่อเสร็จงานที่จ้าง
2. งบดำเนินงาน ยกเว้นค่าไฟฟ้าและน้ำประปา
3. งบกลาง เฉพาะที่จ่ายเป็นเงินสวัสดิการเกี่ยวกับการศึกษาบุตรและสวัสดิการข้าราชการพยาบาล
4. งบอื่นที่จ่ายในลักษณะเช่นเดียวกับ ข้อ 1. และข้อ 2.

ตามหนังสือกรมบัญชีกลาง ด่วนที่สุด ที่ กค 0402.4/038238 ลงวันที่ 5 กันยายน 2560 ได้อนุมัติวงเงินตราของราชการเพื่อให้ส่วนราชการทตรงจ่ายในการปฏิบัติราชการได้อย่างรวดเร็ว คล่องตัว และมีประสิทธิภาพ ให้สำนักงานศึกษาธิการจังหวัด 77 แห่ง แห่งละ 1,000,000 บาท

เงินตราของราชการมีเพื่อช่วยให้ส่วนราชการมีเงินสดในการบริหารจัดการให้เกิดสภาพคล่อง และมีประสิทธิภาพ ในขณะเดียวกันก็ต้องควบคุมให้เพียงพอเหมาะสม จึงต้องมีการบริหารจัดการให้มีประสิทธิภาพ และควบคุมให้เงินตราของราชการที่มีอยู่ถูกต้อง ครบถ้วน

วัตถุประสงค์การตรวจสอบ

เพื่อให้มั่นใจว่าระบบการควบคุมเงินตราของราชการมีความเพียงพอ เหมาะสม

ประเด็นการตรวจสอบ

1. การจัดทำทะเบียนคุมเงินตราของราชการถูกต้อง
2. การตรวจสอบความเคลื่อนไหวเงินตราของราชการ
3. การมอบหมายผู้รับผิดชอบคุมเงินตราของราชการ
4. การควบคุมการรับ – จ่ายเงินตราของราชการรัดกุม
5. การเก็บรักษาเงินตราของราชการที่คงเหลือเป็นเงินสดถูกต้อง
6. การจ่ายเงินเพื่อให้บริการเงินสวัสดิการถูกต้อง
7. การจัดทำรายงานประจำเดือนครบถ้วนถูกต้อง

ขอบเขตการตรวจสอบ

ตรวจสอบเงินตราของราชการ ประจำปีงบประมาณ พ.ศ. ข้อมูลเพียงสิ้นเดือน พ.ศ.

ระยะเวลาการตรวจสอบ

ระหว่างวันที่

- ตัวอย่าง -

แนวทางการปฏิบัติงานการตรวจสอบเงินตราของราชการ
ประจำปีงบประมาณ พ.ศ.

วัตถุประสงค์ : เพื่อให้มั่นใจว่าระบบการควบคุมเงินตราของราชการมีความเพียงพอ เหมาะสม

ประเด็นการตรวจสอบ	เกณฑ์การตรวจสอบ	วิธีการตรวจสอบ	กระดาษทำการ/แหล่งข้อมูล
1. การจัดทำทะเบียนคุมเงินตราของราชการถูกต้อง	เงินตราของราชการมีอยู่จริงครบถ้วนตรงกับยอดคงเหลือตามทะเบียนคุมเงินตราของราชการ	1. สอบทานความมีอยู่จริงของเงินตราของราชการ ณ วันที่ตัดยอดที่เป็นเงินสด เงินฝากธนาคาร ลูกหนี้ ใบสำคัญว่าถูกต้อง ครบถ้วน ตรงตามยอดคงเหลือที่ปรากฏในทะเบียนคุมเงินตราของราชการหรือไม่ โดยดำเนินการ ดังนี้ - ตรวจสอบเงินสด - ตรวจสอบสัญญาออมเงินที่ยังไม่ได้ส่งใช้ - ตรวจสอบใบสำคัญ - ตรวจสอบยอดเงินฝากธนาคารคงเหลือตามทะเบียนคุมเงินตราของราชการเปรียบเทียบกับยอดคงเหลือตามสมุดคู่ฝากหากไม่ตรงกันให้จัดทำเทียบยอดเงินฝากธนาคาร (ออมทรัพย์)	<u>แหล่งข้อมูล</u> 1. ทะเบียนคุมเงินตราของราชการ 2. สมุดบัญชีเงินฝากธนาคาร 3. สัญญาออมและทะเบียนคุมลูกหนี้ (ถ้ามี) 4. สำเนาใบรับใบสำคัญ 5. สำเนาใบเสร็จรับเงิน 6. ใบสำคัญค้างเบิก 7. รายงานงบบเทียบยอดเงินฝากธนาคารเงินตราของราชการ 8. ต้นข้าวเช็ค/ทะเบียนคุมเช็ค <u>กระดาษทำการ</u> 1. รายละเอียดฐานะเงินตราของราชการณวันตัดยอด 2. งบบเทียบยอดเงินฝากธนาคารเงินตราของราชการณวันตัดยอด

ประเด็นการตรวจสอบ	เกณฑ์การตรวจสอบ	วิธีการตรวจสอบ	กระดาษทำการ/แหล่งข้อมูล
2. การตรวจสอบรายการเคลื่อนไหวเงินทรงราชการ	1. คำสั่งแต่งตั้งผู้ทำหน้าที่ตรวจสอบรายการเคลื่อนไหว 2. ผู้ได้รับแต่งตั้งลงลายมือชื่อรับรองการตรวจสอบกำกับในทะเบียนคุมเงินทรงราชการ	2. สอบทานว่า 2.1 มีการแต่งตั้งผู้ตรวจสอบรายการเคลื่อนไหวในทะเบียนคุมเงินทรงราชการหรือไม่ หากมีการแต่งตั้งผู้ได้รับการแต่งตั้งต้องไม่เป็นบุคคลคนเดียวกับเจ้าหน้าที่ผู้จัดทำทะเบียนคุมเงินทรงราชการ 2.2 ผู้ที่ได้รับการแต่งตั้งให้เป็นผู้ตรวจสอบรายการเคลื่อนไหวในทะเบียนคุมเงินทรงราชการได้ทำการตรวจสอบเป็นประจำทุกวันหรือไม่	<u>แหล่งข้อมูล</u> 1. คำสั่งมอบหมายผู้ควบคุมเงินทรงราชการ 2. คำสั่งมอบหมายผู้ตรวจสอบรายการเคลื่อนไหวในทะเบียนคุมเงินทรงราชการ 3. ทะเบียนคุมเงินทรงราชการ <u>กระดาษทำการ</u> แบบเก็บข้อมูล
3. การมอบหมายผู้รับผิดชอบควบคุมเงินทรงราชการ	ผู้จ่ายเงินทรงราชการไม่เป็นเจ้าหน้าที่วางเบิกเงินงบประมาณชุดใช้	3. ให้ตรวจสอบโดยดูคำสั่งและสังเกตการปฏิบัติงานว่ามีการมอบหมายผู้รับผิดชอบควบคุมเงินทรงราชการโดยเฉพาะ ซึ่งผู้ที่ได้รับมอบหมายเป็นผู้จ่ายเงินทรงราชการต้องไม่เป็นบุคคลเดียวกับเจ้าหน้าที่ผู้วางเบิกเงินงบประมาณชุดใช้เงินทรงราชการ	<u>แหล่งข้อมูล</u> คำสั่งมอบหมายงาน <u>กระดาษทำการ</u> แบบเก็บข้อมูล
4. การควบคุมการรับ-จ่ายเงินทรงราชการรัดกุม	1. มีใบเสร็จรับเงินและหรือใบรับใบสำคัญ เมื่อรับเงินสดและหรือใบสำคัญ 2. หลักฐานการจ่ายได้รับอนุมัติจากผู้มีอำนาจ 3. หลักฐานการจ่ายประทับตรา “จ่ายเงินแล้ว”	4. ให้สอบทานว่า 4.1 การส่งใช้เงินยืมเงินเป็นเงินสด มีการออกใบเสร็จรับเงินหรือไม่ และกรณีส่งใช้เป็นใบสำคัญออกใบรับใบสำคัญหรือไม่	<u>แหล่งข้อมูล</u> 1. ใบเสร็จรับเงิน 2. ใบรับใบสำคัญ 3. หลักฐานการส่งใช้เงินยืม <u>กระดาษทำการ</u> แบบเก็บข้อมูล

ประเด็นการตรวจสอบ	เกณฑ์การตรวจสอบ	วิธีการตรวจสอบ	กระดาษทำการ/แหล่งข้อมูล
		<p>4.2 ก่อนการจ่ายเงิน มีการตรวจสอบความถูกต้อง ครบถ้วน ของหลักฐาน ได้แก่ ใบสำคัญรองจ่าย สัญญาอัยม และเอกสารประกอบ แล้วเสนอขออนุมัติจากผู้มีอำนาจ หรือไม่</p> <p>4.3 เมื่อจ่ายเงินให้ตรวจสอบหลักฐานประกอบการจ่ายค่ารักษาพยาบาล และค่าการศึกษาบุตรที่เป็นใบเสร็จรับเงินทุกฉบับ ว่ามีการประทับตรา “จ่ายเงินแล้ว” หรือไม่</p>	
5. การเก็บรักษาเงินทรวงราชการที่คงเหลือเป็นเงินสดถูกต้อง	เงินสดคงเหลือเก็บรักษาในตู้নিরภัย	<p>5. ให้สอบทานว่า</p> <p>5.1 มีการเก็บรักษาเงินสดในมือคงเหลือไว้ในตู้নিরภัย และระบุจำนวนเงินไว้ในรายงานเงินคงเหลือประจำวัน ในช่อง “หมายเหตุ” หรือไม่</p> <p>5.2 ตรวจสอบจำนวนเงินสดเก็บรักษา ณ ที่ทำการเกินวงเงินที่กระทรวงการคลังอนุญาตหรือไม่</p>	<p><u>แหล่งข้อมูล</u></p> <p>1. รายงานเงินคงเหลือประจำวัน</p> <p>2. เงินสดคงเหลือ</p> <p><u>กระดาษทำการ</u></p> <p>แบบเก็บข้อมูล</p>

ประเด็นการตรวจสอบ	เกณฑ์การตรวจสอบ	วิธีการตรวจสอบ	กระดาษทำการ/แหล่งข้อมูล
<p>6. การจ่ายเงินเพื่อให้บริการเงินสวัสดิการ</p> <p>6.1 กรณีมีผู้นิรภัย</p>	<p>เงินคงเหลือถูกต้องครบถ้วน</p> <p>6.1 จ่ายตามใบสำคัญโดยใช้วงเงินสำรองจ่ายที่ได้รับอนุมัติให้เก็บรักษา</p>	<p>6.1 ให้สอบถามว่า</p> <p>6.1.1 ก่อนการจ่ายเงิน มีการตรวจสอบความถูกต้อง ครบถ้วน ของหลักฐานขอเบิก และได้รับอนุมัติจากผู้มีอำนาจ</p> <p>6.1.2 หลักฐานประกอบการจ่ายค่ารักษาพยาบาล และค่าการศึกษาบุตรที่เป็นใบเสร็จรับเงินทุกฉบับมีการประทับตรา “จ่ายเงินแล้ว”</p> <p>6.1.3 มีการบันทึกรายการในทะเบียนคุมเงินทดรองราชการครบถ้วน ถูกต้อง</p> <p>6.1.4 ยอดคงเหลือในทะเบียนคุมเงินทดรองราชการถูกต้องครบถ้วน</p>	<p><u>แหล่งข้อมูล</u></p> <ol style="list-style-type: none"> 1. เงินสดคงเหลือ 2. รายงานเงินคงเหลือประจำวัน 3. สำเนาสัญญาเยี่ยม 4. ทะเบียนคุมสรุปยอดจ่ายและเงินคงเหลือ 5. ทะเบียนคุมเงินทดรองราชการ 6. หลักฐานการส่งใช้เงินเยี่ยม 7. ใบเสร็จรับเงิน 8. ใบรับใบสำคัญ 9. ต้นข้าวเช็ค/ทะเบียนคุมเช็ค
<p>6.2 กรณีไม่มีผู้นิรภัย</p>	<p>6.2 จ่ายตามสัญญาเยี่ยม</p>	<p>6.2 ให้สอบถามว่า</p> <p>6.2.1 การเยี่ยมเงินทดรองราชการเพื่อจ่ายเป็นค่ารักษาพยาบาลหรือค่าการศึกษาบุตรทำสัญญาเยี่ยมเงินตามแบบของทางราชการกำหนดวงเงินเยี่ยมตามความจำเป็นและเหมาะสมระยะเวลาเยี่ยมเงินไม่เกิน 30 วันนับจากวันรับเงินเสนอผู้มีอำนาจอนุมัติจำนวน 2 ฉบับ โดยผู้เยี่ยมเก็บไว้ 1 ฉบับอีก 1 ฉบับใช้เป็นหลักฐานบันทึกรายการจ่ายในทะเบียนคุมเงินทดรองราชการ</p>	<p><u>กระดาษทำการ</u></p> <p>แบบเก็บข้อมูล</p>

ประเด็นการตรวจสอบ	เกณฑ์การตรวจสอบ	วิธีการตรวจสอบ	กระดาษทำการ/แหล่งข้อมูล
		<p>6.2.2 มีการตรวจสอบหลักฐานขอเบิกเงินค่ารักษาพยาบาลหรือค่าการศึกษาบุตรให้ตรวจสอบความถูกต้องครบถ้วนของหลักฐานก่อนจ่ายเงิน</p> <p>6.2.3 ผู้รับเงินลงลายมือชื่อรับเงินในใบเบิกเงินสวัสดิการค่ารักษาพยาบาลหรือค่าการศึกษาบุตร มีการประทับตรา “จ่ายเงินแล้ว” พร้อมลงลายมือชื่อชื่อตัวบรรจงและวันที่จ่ายในหลักฐานการจ่ายเช่นเดียวกับกรณีจ่ายจากเงินทศตรงราชการโดยตรง</p> <p>6.3 จัดทำทะเบียนควบคุมเงินยืมให้ทราบว่าจำนวนเงินที่ยืมมานั้นมีการจ่ายแล้วและคงเหลือจำนวนเท่าใดโดยทุกสิ้นวันต้องสรุปยอดจ่ายและยอดคงเหลือในทะเบียนให้ถูกต้องตรงกับใบสำคัญและตัวเงินคงเหลือ</p>	

ประเด็นการตรวจสอบ	เกณฑ์การตรวจสอบ	วิธีการตรวจสอบ	กระดาษทำการ/แหล่งข้อมูล
		<p>6.4 เมื่อครบกำหนดส่งใช้ให้ผู้ยืมรวบรวมใบสำคัญและเงินสดคงเหลือส่งใช้เงินยืมทรวงราชการโดยผู้ควบคุมเงินทรวงราชการออกใบรับใบสำคัญตามจำนวนเงินที่ส่งใช้เป็นใบสำคัญและออกใบเสร็จรับเงินตามจำนวนเงินที่ส่งใช้เป็นเงินสดพร้อมบันทึกการส่งใช้ด้านหลังสัญญายืมหากมีความประสงค์จะยืมอีกให้ทำสัญญายืมใหม่</p> <p>6.5 การเบิกเงินงบประมาณขอใช้เงินทรวงราชการมีการปฏิบัติเช่นเดียวกับกรณีจ่ายจากเงินทรวงราชการโดยตรง</p> <p>6.6 มีการบันทึกรายการในทะเบียนคุมเงินทรวงราชการครบถ้วน ทุกรายการ</p>	
<p>7. การจัดทำรายงานประจำเดือนครบถ้วนถูกต้อง</p>	<p>มีการจัดทำรายงานต่อไปนี้</p> <ol style="list-style-type: none"> 1. รายงานฐานะเงินทรวงราชการ 2. รายละเอียดลูกหนี้เงินทรวงราชการคงเหลือ 3. รายละเอียดใบสำคัญเงินทรวงราชการ 4. งบเทียบยอดเงินฝากธนาคาร (ออมทรัพย์) 	<ol style="list-style-type: none"> 1. ตรวจสอบจำนวนเงินสดคงเหลือของเงินทรวงราชการให้ถูกต้องตรงกับยอดที่ปรากฏในทะเบียนคุมเงินทรวงราชการในช่อง “คงเหลือ” และเงินสดคงเหลือจะต้องเก็บรักษาไว้ในตู้নিরภัยในลักษณะหีบห่อ และระบุจำนวนเงินในช่อง “หมายเหตุ” ของรายงานเงินคงเหลือประจำวัน 2. ตรวจสอบต้นขั้วเช็ค ที่มีการสั่งจ่ายเงินทรวงราชการ ซึ่งจะต้องมีหลักฐานการจ่ายเงินครบถ้วน 	<p><u>แหล่งข้อมูล</u></p> <ol style="list-style-type: none"> 1. รายงานฐานะเงินทรวงราชการ 2. รายละเอียดลูกหนี้เงินทรวงราชการคงเหลือ 3. รายละเอียดใบสำคัญเงินทรวงราชการ 4. งบเทียบยอดเงินฝากธนาคาร (ออมทรัพย์)

ประเด็นการตรวจสอบ	เกณฑ์การตรวจสอบ	วิธีการตรวจสอบ	กระดาษทำการ/แหล่งข้อมูล
		<p>3. ตรวจสอบยอดคงเหลือในบัญชีเงินฝากธนาคารประเภทออมทรัพย์ให้ถูกต้องตรงกับยอดที่ปรากฏในทะเบียนคุมเงินตราของราชการในช่อง “เงินฝากธนาคาร” หากไม่ตรงกันจะต้องสามารถพิสูจน์ความแตกต่างได้ว่าเกิดจากสาเหตุใด เช่น ธนาคารบันทึกดอกเบี้ยรับเงินฝากธนาคาร หรือ ค่าธรรมเนียมการโอนเงินไปบัญชีเงินฝากธนาคารประเภทกระแสรายวัน เป็นต้น</p> <p>4. ตรวจสอบสัญญาการยืมเงินตราของราชการและจำนวนเงินรวมของสัญญาการยืมเงินตราของราชการ จะต้องเท่ากับจำนวนเงินที่ปรากฏในทะเบียนคุมเงินตราของราชการ ในช่อง “ลูกหนี้”</p> <p>5. ตรวจสอบใบสำคัญคู่จ่าย และจำนวนเงินรวมของใบสำคัญคู่จ่ายจะต้องเท่ากับจำนวนเงินที่ปรากฏในทะเบียนคุมเงินตราของราชการ ในช่อง “ใบสำคัญ”</p>	<p>กระดาษทำการ</p> <p>รายละเอียดต่างๆ ที่เกี่ยวข้อง เช่น ลูกหนี้ ใบสำคัญ เป็นต้น</p>

ผู้จัดทำ

วันที่

ผู้อนุมัติ

วันที่

- ตัวอย่าง -

แบบเก็บข้อมูล

การตรวจสอบระบบเงินตราของราชการ

เพียงวันที่.....

วัตถุประสงค์ : เพื่อให้มั่นใจว่า ระบบการควบคุมเงินตราของราชการมีความเพียงพอ เหมาะสม

ที่	ประเด็นการตรวจสอบ	ผลการดำเนินการ	บันทึกเพิ่มเติม
1	การจัดทำทะเบียนคุมเงินตราของราชการถูกต้อง	<p>1.1 มีการควบคุมเงินตราของราชการแยกจากระบบบัญชีปกติหรือไม่</p> <p><input type="checkbox"/> มี</p> <p><input type="checkbox"/> ไม่มี</p> <p>1.2 มีการจัดทำทะเบียนคุมเงินตราของราชการหรือไม่</p> <p><input type="checkbox"/> มี</p> <p><input type="checkbox"/> เป็นปัจจุบัน</p> <p><input type="checkbox"/> ไม่เป็นปัจจุบัน</p> <p><input type="checkbox"/> ไม่มี</p> <p>1.3 ทะเบียนคุมเงินตราของราชการสามารถใช้ควบคุมเงินแต่ละประเภทให้ถูกต้องตรงกับยอดคงเหลือของเงินตราของราชการที่มีอยู่จริงหรือไม่</p> <p><input type="checkbox"/> ถูกต้องได้แก่</p> <p><input type="checkbox"/> เงินสด <input type="checkbox"/> เงินฝากธนาคาร</p> <p><input type="checkbox"/> ลูกหนี้เงินยืม <input type="checkbox"/> ใบสำคัญเงินตราของฯ</p> <p><input type="checkbox"/> ไม่ถูกต้อง</p>	
2	การตรวจสอบความเคลื่อนไหวเงินตราของราชการ	<p>2.1 มีคำสั่งแต่งตั้งผู้ตรวจสอบรายการเคลื่อนไหวในทะเบียนคุมเงินตราของราชการประจำวัน</p> <p><input type="checkbox"/> มี</p> <p><input type="checkbox"/> ไม่มี</p> <p>2.2 ผู้ได้รับการแต่งตั้งได้ตรวจสอบรายการเคลื่อนไหวในทะเบียนคุมเงินตราของราชการตามระบบการควบคุมเงินตราของราชการที่กระทรวงการคลังกำหนดหรือไม่</p> <p><input type="checkbox"/> ตรวจ</p> <p><input type="checkbox"/> ไม่ตรวจ</p>	

ที่	ประเด็นการตรวจสอบ	ผลการดำเนินการ	บันทึกเพิ่มเติม
3	การมอบหมายผู้รับผิดชอบควบคุมเงินทรองราชการ	3.1 มีการมอบหมายผู้รับผิดชอบควบคุมเงินทรองราชการโดยเฉพาะหรือไม่ <input type="checkbox"/> มี <input type="checkbox"/> ไม่มี 3.2 เจ้าหน้าที่รับ-จ่ายเงินทรองราชการทำหน้าที่วางเบิกเงินงบประมาณชุดใช้เงินทรองราชการด้วยหรือไม่ <input type="checkbox"/> ใช่ <input type="checkbox"/> ไม่ใช่	
4	การควบคุมการรับจ่ายเงินทรองราชการรัดกุม	4.1 การรับคืนเงินตามสัญญาออมเงิน (1) รับคืนเป็นเงินสดมีการออกใบเสร็จรับเงินหรือไม่ <input type="checkbox"/> มี <input type="checkbox"/> ใบเสร็จรับเงินแยกเล่มจากการรับเงินปกติ <input type="checkbox"/> ใบเสร็จรับเงินเล่มเดียวกับการรับเงินปกติ <input type="checkbox"/> ไม่มี (2) รับคืนเป็นใบสำคัญมีการออกใบรับใบสำคัญหรือไม่ <input type="checkbox"/> มี <input type="checkbox"/> ไม่มี 4.2 ก่อนการจ่ายเงินทรองราชการตามใบสำคัญรองจ่ายได้มีการตรวจสอบความครบถ้วนถูกต้องของใบเสร็จรับเงินและเอกสารประกอบการขอเบิกหรือไม่ <input type="checkbox"/> มี <input type="checkbox"/> ไม่มี 4.3 ก่อนการจ่ายเงินทรองราชการตามสัญญาออมเงินได้มีการตรวจสอบความสมบูรณ์ของสัญญาออมเงินและเอกสารประกอบที่เกี่ยวข้องหรือไม่ <input type="checkbox"/> มี <input type="checkbox"/> ไม่มี	

ที่	ประเด็นการตรวจสอบ	ผลการดำเนินการ	บันทึกเพิ่มเติม
		<p>4.4 เมื่อมีการจ่ายค่ารักษาพยาบาลและค่าการศึกษาบุตรได้ประทับตรา “จ่ายเงินแล้ว” ที่ใบเสร็จรับเงิน</p> <p><input type="checkbox"/> มี</p> <p><input type="checkbox"/> ไม่มี</p> <p>4.5 เมื่อได้รับส่งใช้เงินยืมแล้วได้บันทึกรายการส่งใช้ในสัญญายืมและทะเบียนคุมลูกหนี้หรือไม่</p> <p><input type="checkbox"/> บันทึก</p> <p><input type="checkbox"/> ในสัญญายืมเงิน</p> <p><input type="checkbox"/> ในทะเบียนคุมลูกหนี้</p> <p><input type="checkbox"/> ไม่บันทึกทั้งในสัญญายืมและทะเบียนคุมลูกหนี้</p> <p>4.6 มีการตรวจสอบความครบถ้วนของใบสำคัญก่อนส่งมอบให้เจ้าหน้าที่ผู้วางเบิกหรือไม่</p> <p><input type="checkbox"/> มี</p> <p><input type="checkbox"/> ไม่มี</p> <p>4.7 มีการจัดทำหลักฐานการส่งมอบใบสำคัญเพื่อวางเบิกงบประมาณไว้ต่อกันระหว่างเจ้าหน้าที่เงินตราของราชการกับเจ้าหน้าที่ผู้วางเบิก</p> <p><input type="checkbox"/> จัดทำ</p> <p><input type="checkbox"/> ไม่จัดทำ</p>	
5	การเก็บรักษาเงินตราของราชการที่คงเหลือเป็นเงินสดถูกต้อง	<p>5.1 มีการเก็บเงินตราของราชการไว้เป็นเงินสด ที่ทำการ</p> <p><input type="checkbox"/> มี (ตอบข้อ 5.2)</p> <p><input type="checkbox"/> ไม่มี</p> <p>5.2 มีการเก็บเงินสดไว้ในตู้นิรภัยหรือไม่</p> <p><input type="checkbox"/> มี</p> <p><input type="checkbox"/> ภายในวงเงินที่กระทรวงการคลังอนุญาต</p> <p><input type="checkbox"/> เกินวงเงินที่กระทรวงการคลังอนุญาต</p> <p>จำนวน.....บาท</p> <p><input type="checkbox"/> ไม่มีระบุที่เก็บ</p> <p>5.3 มีการระบุจำนวนเงินสดคงเหลือไว้ในรายงานเงินคงเหลือประจำวันช่อง “หมายเหตุ”</p> <p><input type="checkbox"/> มี</p> <p><input type="checkbox"/> ไม่มี</p>	

ที่	ประเด็นการตรวจสอบ	ผลการดำเนินการ	บันทึกเพิ่มเติม
6	<p>การจ่ายเงินเพื่อให้ บริการเงินสวัสดิการ</p> <p>6.1 กรณีมีผู้นิรภัย</p>	<p>6.1.1 ก่อนการจ่ายเงิน มีการตรวจสอบความถูกต้อง ครบถ้วน ของหลักฐานขอเบิก และได้รับอนุมัติจากผู้มีอำนาจ</p> <p><input type="checkbox"/> ใช่ <input type="checkbox"/> ไม่ใช่</p> <p>6.1.2 หลักฐานประกอบการจ่ายค่ารักษาพยาบาล และค่าการศึกษาบุตรที่เป็นใบเสร็จรับเงินทุกฉบับ มีการประทับตรา “จ่ายเงินแล้ว”</p> <p><input type="checkbox"/> มี <input type="checkbox"/> ไม่มี</p> <p>6.1.3 การบันทึกรายการในทะเบียนคุมเงินตรงราชการครบถ้วน ถูกต้อง</p> <p><input type="checkbox"/> ใช่ <input type="checkbox"/> ไม่ใช่</p> <p>6.1.4 ยอดคงเหลือในทะเบียนคุมเงินตรงราชการ ถูกต้องครบถ้วน</p> <p><input type="checkbox"/> ใช่ <input type="checkbox"/> ไม่ใช่ เพราะ.....</p>	
	6.2 กรณีไม่มีผู้นิรภัย	<p>6.2.1 ทำสัญญายืมเงินตามแบบที่ทางราชการ กำหนดจำนวน 2 ฉบับ วงเงินยืมตามความจำเป็น และเหมาะสมเสนอผู้มีอำนาจอนุมัติ</p> <p><input type="checkbox"/> ใช่ <input type="checkbox"/> ไม่ใช่</p> <p>6.2.2 ระยะเวลายืมเงินไม่เกิน 30 วันนับจากวันรับเงิน</p> <p><input type="checkbox"/> ใช่ <input type="checkbox"/> ไม่ใช่</p> <p>6.2.3 เจ้าหน้าที่ตรวจสอบความถูกต้อง ครบถ้วน ของหลักฐานขอเบิกค่ารักษาพยาบาลหรือค่า การศึกษาบุตรและขออนุมัติจากผู้มีอำนาจก่อน การจ่ายเงิน</p> <p><input type="checkbox"/> ใช่ <input type="checkbox"/> ไม่ใช่</p>	

ที่	ประเด็นการตรวจสอบ	ผลการดำเนินการ	บันทึกเพิ่มเติม
		<p>6.2.4 ผู้รับเงินลงลายมือชื่อรับเงินในใบเบิกเงินสวัสดิการค่ารักษาพยาบาลหรือค่าการศึกษาบุตร</p> <p><input type="checkbox"/> มี</p> <p><input type="checkbox"/> ไม่มี</p> <p>6.2.5 มีการประทับตรา “จ่ายเงินแล้ว” พร้อมลงลายมือชื่อตัวบรรจงและวันที่จ่ายในใบเสร็จรับเงิน</p> <p><input type="checkbox"/> มี</p> <p><input type="checkbox"/> ไม่มี</p> <p>6.2.6 มีการบันทึกรายการในทะเบียนคุม</p> <p><input type="checkbox"/> ครบถ้วน</p> <p><input type="checkbox"/> ไม่ครบถ้วน</p> <p>6.2.7 สรุปยอด จ่าย และยอดคงเหลือในทะเบียนถูกต้องตรงกับใบสำคัญ และตัวเงินคงเหลือ</p> <p><input type="checkbox"/> ใช่</p> <p><input type="checkbox"/> ไม่ใช่</p>	
7	การจัดทำรายงานประจำเดือนถูกต้อง	<p>7.1 ทุกสิ้นเดือนมีการจัดทำรายงานดังนี้</p> <p>(1) ฐานะเงินทดรองราชการ</p> <p><input type="checkbox"/> จัดทำ</p> <p><input type="checkbox"/> ไม่จัดทำ</p> <p>(2) งบเทียบยอดเงินฝากธนาคาร (บัญชีออมทรัพย์)</p> <p><input type="checkbox"/> จัดทำ</p> <p><input type="checkbox"/> ไม่จัดทำ</p> <p>(3) รายละเอียดลูกหนี้เงินทดรองราชการคงเหลือ</p> <p><input type="checkbox"/> จัดทำ</p> <p><input type="checkbox"/> ไม่จัดทำ</p> <p>(4) รายละเอียดใบสำคัญเงินทดรองราชการ</p> <p><input type="checkbox"/> จัดทำ</p> <p><input type="checkbox"/> ไม่จัดทำ</p> <p>7.2 จัดทำรายงานเสนอผู้บริหารทราบ เพื่อรอการตรวจสอบ</p> <p><input type="checkbox"/> เสนอผู้บริหาร</p> <p><input type="checkbox"/> ไม่เสนอผู้บริหาร</p>	

- ตัวอย่าง -

กระดาษทำการ

รายละเอียดฐานะเงินทรงราชการ

สำนักงานศึกษาธิการจังหวัด

ณ วันที่.....

วงเงินทรงราชการรับจากคลัง		XXX
เงินสด	XXX	
เงินฝากธนาคาร	XXX	
ลูกหนี้	XXX	
ใบสำคัญ	<u>XXX</u>	<u>XXX</u>
		<u>XXX</u>

.....
 ผู้จัดทำ
 วันที่

- ตัวอย่าง -

กระดาษทำการ

งบเทียบยอดเงินฝากธนาคารเงินทรองราชการ (ประเภทออมทรัพย์)

ธนาคารกรุงไทยเลขที่บัญชี

สำนักงานศึกษาธิการจังหวัด.....

ณ วันที่.....

ยอดคงเหลือตามสมุดคู่ฝากธนาคาร		XXX
หักเช็คที่ผู้รับยังไม่นำมาขึ้นเงิน		
เลขที่.....ลงวันที่.....	XX	
เลขที่.....ลงวันที่.....	<u>XX</u>	<u>XXX</u>
ยอดเงินฝากธนาคารคงเหลือตามทะเบียนคุมเงินทรองราชการ		<u>XXX</u>

.....
ผู้จัดทำ
วันที่

- ตัวอย่าง -

บันทึกเปิดการประชุมชี้แจงการดำเนินงาน

หน่วยรับตรวจ.....

วันที่.....

ผู้รับตรวจ

1. ตำแหน่ง ลายมือชื่อ.....
2. ตำแหน่ง ลายมือชื่อ
3. ตำแหน่ง ลายมือชื่อ
4. ตำแหน่ง ลายมือชื่อ
5. ตำแหน่ง ลายมือชื่อ

คณะผู้ตรวจสอบ

1. ตำแหน่ง.....
2. ตำแหน่ง.....
3. ตำแหน่ง.....

สาระสำคัญของการประชุม

.....

.....

.....

.....

.....

.....

.....

.....

.....

.....

.....

.....

.....

.....

.....

.....

.....

.....

ลงชื่อ ผู้บันทึกการประชุม
 (.....)
 ตำแหน่ง

- ตัวอย่าง -

บันทึกปิดการประชุมชี้แจงการดำเนินงาน

หน่วยรับตรวจ.....

วันที่.....

ผู้รับตรวจ

- 1. ตำแหน่ง ลายมือชื่อ
- 2. ตำแหน่ง ลายมือชื่อ
- 3. ตำแหน่ง ลายมือชื่อ
- 4. ตำแหน่ง ลายมือชื่อ
- 5. ตำแหน่ง ลายมือชื่อ

คณะผู้ตรวจสอบ

- 1. ตำแหน่ง.....
- 2. ตำแหน่ง.....
- 3. ตำแหน่ง.....

สาระสำคัญของการประชุม

.....

.....

.....

.....

.....

.....

.....

.....

.....

.....

.....

.....

.....

.....

.....

.....

.....

.....

.....

.....

.....

.....

ลงชื่อ ผู้บันทึกการประชุม
 (.....)
 ตำแหน่ง

- ตัวอย่าง -
 กระดาษทำการสรุปผลการตรวจสอบ
 เรื่อง ระบบเงินทดรองราชการ
 ประจำปีงบประมาณ พ.ศ.

ประเด็นการตรวจสอบ /วัตถุประสงค์	เกณฑ์การตรวจสอบ	ผลการตรวจสอบ	อ้างอิงหมายเลข กระดาษทำการ

ผู้จัดทำ.....
 วันที่.....

ผู้สอบทาน.....
 วันที่.....

การจัดทำกระดาษทำการ (Working Paper)

กระดาษทำการ (Working Paper) คือ เอกสารที่ผู้ตรวจสอบภายใน จัดทำขึ้นในระหว่างการตรวจสอบเพื่อบันทึกรายละเอียดการทำงาน ซึ่งประกอบด้วยข้อมูลต่าง ๆ ที่ใช้ในการตรวจสอบ ขอบเขตการตรวจสอบ วิธีการตรวจสอบ ข้อมูลจากการประเมินและวิเคราะห์ และผลสรุปของการตรวจสอบ เพื่อใช้เป็นการรายงานผลการปฏิบัติงาน

หลักเกณฑ์ในการจัดทำกระดาษทำการยังไม่มีข้อกำหนดให้เป็นรูปแบบใดแบบหนึ่ง โดยเฉพาะ และยังไม่มีความรู้ความชำนาญหรือมีสูตรสำเร็จว่าต้องจัดทำในรูปแบบใดและอย่างไร ผู้ตรวจสอบภายในต้องใช้ความรู้ความชำนาญและดุลยพินิจของตนเองว่าการตรวจสอบเรื่องนั้นๆ ควรจัดทำกระดาษทำการอย่างไร โดยยึดถือหลักที่ว่ากระดาษทำการนั้นสามารถช่วยให้หัวหน้าผู้ตรวจสอบภายใน ใช้ทบทวนการปฏิบัติงานตรวจสอบที่ดำเนินการไปแล้วได้เป็นอย่างดี และสามารถบอกได้ว่างานนั้นได้ทำตามแผนการตรวจสอบที่ได้กำหนดไว้หรือไม่เพียงใด

ประเภทของกระดาษทำการ (Working Paper) ประกอบด้วย

1. กระดาษทำการที่ผู้ตรวจสอบภายในจัดทำขึ้นเอง เช่น กระดาษทำการที่ใช้บันทึกแผนการตรวจสอบและแผนการปฏิบัติงาน กระดาษทำการบันทึกการประเมินผลระบบการควบคุมภายใน กระดาษทำการบันทึกผลการตรวจสอบโดยละเอียดในแต่ละเรื่อง กระดาษทำการสรุปประเด็นข้อตรวจพบ กระดาษทำการในการร่างรายงานผลการปฏิบัติงาน เป็นต้น
2. กระดาษทำการที่จัดทำโดยหน่วยรับตรวจ เช่น สำเนาเอกสาร หรือสำเนารายละเอียดประกอบบัญชีหรืออื่น ๆ และแผนผังทางเดินของระบบงาน เป็นต้น
3. กระดาษทำการที่ผู้ตรวจสอบได้รับจากบุคคลภายนอก เช่น ใบตอบรับแจ้งการยืนยันยอด แบบสอบถาม และหนังสือร้องเรียนการทุจริต เป็นต้น

ในกรณีที่ผู้ตรวจสอบภายในใช้สำเนาเอกสารหรือเอกสารอื่น ๆ ที่จัดทำโดยหน่วยรับตรวจ หรือได้รับจากบุคคลภายนอกเป็นส่วนหนึ่งของกระดาษทำการ ผู้ตรวจสอบภายในจะต้องตรวจสอบความถูกต้องของกระดาษทำการประเภทนี้ เช่นเดียวกับกระดาษทำการที่ผู้ตรวจสอบภายในจัดทำขึ้นเอง ดังตัวอย่างกระดาษ ทำการการตรวจสอบลูกหนี้เงินยืมราชการ

- ตัวอย่าง -
กระดาษทำการ

รหัสกระดาษทำการ.....

กระดาษทำการตรวจสอบลูกหนี้เงินยืมราชการ

สำนักงานศึกษาธิการจังหวัด

เพียงวันที่

วัตถุประสงค์ : เพื่อมั่นใจว่ารายละเอียดของลูกหนี้เงินยืมราชการคงเหลือครบถ้วนถูกต้องตามบัญชี
ในระบบ GFMIS

แหล่งที่มา :

ที่	สัญญา		ผู้ยืม	วัตถุประสงค์ที่ยืม	จำนวนเงินยืม	จำนวนเงินค้างชำระ	วันครบกำหนด	หมายเหตุ
	เลขที่	วันที่ยืม						
รวม								
ยอดคงเหลือตามระบบ GFMIS								
ผลต่าง								

สรุปผลการตรวจสอบ

.....
.....
.....

ผู้ตรวจสอบ.....
วันที่.....

ผู้สอบทาน.....
วันที่.....

บทที่ 6

การรายงานและการติดตามผล

ตามมาตรฐานการตรวจสอบภายในและจริยธรรมของผู้ตรวจสอบภายในของส่วนราชการ กำหนดรายงานไว้ 2 ประเภท คือ รายงานผลการปฏิบัติงานตรวจสอบ ตามมาตรฐานรหัส 2400 และรายงานสรุปผลการปฏิบัติงานตรวจสอบภายใน มาตรฐานรหัส 2060 โดยรายงานผลการปฏิบัติงานตรวจสอบ ตามมาตรฐานรหัส 2400 กำหนดให้ผู้ตรวจสอบภายในจัดทำรายงานภายหลังจากเสร็จสิ้นกระบวนการตรวจสอบ รายงานผลการปฏิบัติงานตรวจสอบจึงเป็นผลผลิตของกระบวนการตรวจสอบภายใน หากรายงานผลการปฏิบัติงานตรวจสอบมีคุณภาพและหน่วยรับตรวจดำเนินการตามข้อเสนอแนะ จะช่วยให้การดำเนินงานและการบริหารจัดการของหน่วยรับตรวจถูกต้อง มีประสิทธิภาพ และบรรลุวัตถุประสงค์เป้าหมายที่กำหนด แต่การที่หน่วยรับตรวจจะดำเนินการตามข้อเสนอแนะในรายงานผลการปฏิบัติงานตรวจสอบ ส่วนหนึ่งเกิดจากคุณภาพของรายงานผลการปฏิบัติงานตรวจสอบที่สาระสำคัญครบถ้วนสมบูรณ์ ชัดเจนปฏิบัติได้และเป็นประโยชน์ ในขณะที่เดียวกันหน่วยงานตรวจสอบภายในก็ต้องติดตามผลการดำเนินงานของหน่วยรับตรวจ ตามมาตรฐานรหัส 2500 ด้วย

รายงานผลการปฏิบัติงานตรวจสอบ

ประเภทของรายงานผลการปฏิบัติงานตรวจสอบ

1. รายงานระหว่างกาล (Interim Report) เป็นรายงานที่จัดทำขึ้นทันที เมื่อพบปัญหาหรือเรื่องสำคัญที่ต้องแก้ไขเร่งด่วน มีผลกระทบต่อความเสียหายขององค์กร นอกจากนี้ยังใช้ในกรณีมีการเปลี่ยนแปลงขอบเขตของการตรวจสอบหรือยืดขยายระยะเวลาโครงการตรวจสอบ รายงานระหว่างกาลอาจเป็นการรายงานด้วยวาจาหรือเป็นลายลักษณ์อักษรก็ได้
2. รายงานสรุป (Summary Report) เป็นรายงานที่จัดทำขึ้นเพื่อนำเสนอหัวหน้าส่วนราชการ โดยสรุปภาพรวมของการตรวจสอบ เรื่องที่ควรแก้ไข และเรื่องที่สำคัญที่หัวหน้าส่วนราชการควรทราบ
3. รายงานการตรวจสอบหลังดำเนินงานแล้วเสร็จ (Final Audit Report) เป็นรายงานที่ต้องจัดทำหลังจากสรุปผลการตรวจสอบ และต้องจัดทำทุกครั้งแม้ว่าจะได้มีการรายงานระหว่างกาล และหน่วยรับตรวจได้ดำเนินการแก้ไขตามประเด็นที่ตรวจพบเรียบร้อยแล้วก็ตาม
4. สรุปรายงานการตรวจสอบประจำปี (Annual Reports) รายงานประเภทนี้มีความสำคัญและเป็นประโยชน์ต่อผู้บริหารระดับสูง Audit Committee และหัวหน้าผู้ตรวจสอบภายใน เพื่อที่จะนำมาพัฒนาภาพรวมการตรวจสอบในรอบปีที่ผ่านมา

รูปแบบของการรายงาน

1. รายงานด้วยวาจา ควรใช้ในกรณีที่เป็นเรื่องเร่งด่วน เพื่อแจ้งข้อเท็จจริงให้หัวหน้าส่วนราชการ และหัวหน้าหน่วยรับตรวจรับทราบทันทีที่ตรวจพบ
2. รายงานเป็นลายลักษณ์อักษร เป็นวิธีการรายงานที่มีลักษณะเป็นทางการใช้รายงานผลการตรวจสอบตามปกติ และหลังจากเสร็จสิ้นการตรวจสอบ

เทคนิคการเขียนรายงาน

1. ควรคำนึงถึงว่าใครเป็นผู้รับรายงาน ถ้ารายงานจัดทำถึงหัวหน้าส่วนราชการ ควรเน้นที่ประเด็นสำคัญ และไม่ควรรายาวเกินหนึ่งหรือสองหน้ากระดาษ
2. รายงานตามข้อเท็จจริงที่ตรวจพบ ไม่มีการบิดเบือนและมีหลักฐานประกอบ โดยสรุปผลตรงตามวัตถุประสงค์ของการตรวจสอบที่กำหนด
3. ควรจัดลำดับเรื่องที่สำคัญหรือเรื่องที่มีความเสี่ยงสูง และมีผลกระทบสูงไว้ในลำดับแรกๆ
4. เขียนในเชิงบวกและสร้างสรรค์ ไม่เขียนเฉพาะสิ่งที่ผิดพลาดแต่ให้ระบุในสิ่งที่ทำถูกต้องด้วย หลีกเลี่ยงการวิพากษ์ ตีเตียน หรือวิจารณ์การทำงานของหน่วยรับตรวจ หรือการระบุชื่อตัวบุคคล
5. ควรหลีกเลี่ยงศัพท์เทคนิค แต่ถ้าจำเป็นต้องใช้ควรมีคำอธิบายประกอบ
6. เขียนให้ชัดเจน สั้นกระชับ ครอบคลุมเนื้อหาที่เป็นสาระสำคัญ
7. ใช้ภาษาหรือคำที่เข้าใจง่าย

สำหรับรูปแบบการรายงานควรเป็นแบบใดนั้นไม่ได้มีการกำหนดตายตัวขึ้นกับว่ารายงานนั้นๆ จะใช้เพื่อวัตถุประสงค์ใด และใครเป็นผู้ใช้รายงานดังกล่าว

วิธีการเขียนรายงาน

1. นำข้อมูลจากกระดาษทำการสรุปผล มาจัดทำร่างรายงานผลการปฏิบัติงานตรวจสอบ โดยให้มืองค์ประกอบครบถ้วน ประกอบด้วย
 - 1.1 วัตถุประสงค์ของการตรวจสอบ
 - 1.2 ขอบเขตการตรวจสอบ
 - 1.3 สรุปผลการตรวจสอบ : ผลการตรวจสอบ ความเสี่ยง/ผลกระทบ และสาเหตุ
 - 1.4 ความคิดเห็น ข้อเสนอแนะ และแนวทางในการปรับปรุงแก้ไขที่สามารถปฏิบัติได้
 - 1.5 มีการจัดทำบทสรุปผู้บริหารเพื่ออธิบายผลการตรวจสอบในภาพรวม ให้ผู้บริหารสามารถให้ความสำคัญและมุ่งเน้นการปรับปรุงแก้ไขในประเด็นที่มีความเสี่ยงสูงเป็นอันดับแรกได้
2. เสนอผู้อำนวยการหน่วยตรวจสอบภายใน สำนักงานศึกษาธิการจังหวัด ลงนามในรายงาน
3. นำบทสรุปผู้บริหารมาจัดทำบันทึกเสนอศึกษาธิการจังหวัดเพื่อทราบและพิจารณาสั่งการ โดยต้องดำเนินการให้แล้วเสร็จและเสนอศึกษาธิการจังหวัด เพื่อพิจารณาลงนาม ภายใน 2 เดือนนับจากวันที่ตรวจสอบแล้วเสร็จตามแผนการตรวจสอบ
4. ให้สำเนาบันทึกและรายงานผลการปฏิบัติงานตรวจสอบ ส่งกลุ่มตรวจสอบภายในสำนักงาน ปลัดกระทรวงศึกษาธิการ 1 ชุด หลังจากศึกษาธิการจังหวัดลงนาม เพื่อประเมินผลการปฏิบัติงานต่อไป

การรายงานสรุปผลการปฏิบัติงานตรวจสอบภายใน

การรายงานสรุปผลการปฏิบัติงานตรวจสอบภายในตามแนวทางการประเมินผลการประกันคุณภาพงานตรวจสอบภายในภาครัฐกำหนดให้มีการรายงานดังนี้

1. รายงานรายงวด อย่างน้อย 4 เดือนครั้ง
2. รายงานสรุปผลการปฏิบัติงานประจำปี

รูปแบบการรายงานตามแบบฟอร์มที่ 1 และ 2 ทั้งนี้ หน่วยตรวจสอบภายใน สำนักงานศึกษาธิการจังหวัด สามารถปรับปรุงแบบได้ แต่ต้องมีสาระสำคัญครบถ้วน ดังนี้

องค์ประกอบของรายงานสรุปผลการปฏิบัติงานตรวจสอบ

1. มีผลการปฏิบัติงานตามแผนการตรวจสอบประจำปี
2. ระบุประเด็นความเสี่ยงและการควบคุมที่มีนัยสำคัญ
3. มีข้อตรวจพบที่สำคัญ/โอกาสที่จะเกิดข้อผิดพลาด/การทุจริต/ความเสียหาย
4. มีการวิเคราะห์ปัญหาอุปสรรคที่ทำให้การปฏิบัติงานไม่เป็นไปตามแผนการตรวจสอบ
5. มีการจัดทำรายงานสรุปผลการปฏิบัติงานประจำปี และพัฒนารูปแบบรายงานสรุปผลการปฏิบัติงานให้เข้าใจง่าย น่าสนใจ รวมทั้งเผยแพร่ส่วนที่เป็นสาระสำคัญให้หน่วยรับตรวจและผู้เกี่ยวข้องทราบ

วิธีการจัดทำรายงานสรุปผลการปฏิบัติงานตรวจสอบภายใน

1. ให้รวบรวมข้อมูลตามแผนการตรวจสอบประจำปี บันทึกแบบฟอร์มที่กำหนด ในกรณีที่ทำรายงานงวดให้นำเฉพาะรายการที่มีกำหนดการดำเนินงานในงวดนั้นๆ บันทึกในแบบฟอร์มที่ 1 หากเป็นการรายงานสรุปผลการปฏิบัติงานประจำปี ให้บันทึกรายการตามแผนการตรวจสอบทั้งหมดลงในแบบฟอร์มที่ 2
2. รวบรวมผลการดำเนินงานในแต่ละกิจกรรม สรุปโดยให้มีสาระครบถ้วนตามองค์ประกอบที่กำหนดลงในแบบฟอร์มที่ 1 และ 2 แล้วแต่กรณีพร้อมถ่ายเอกสารบันทึกเสนอรายงานแต่ละเรื่องแบบฟอร์มเป็นหลักฐานด้วย
3. เสนอผู้อำนวยการหน่วยตรวจสอบภายใน สำนักงานศึกษาธิการจังหวัด ลงนาม
4. การจัดทำรายงานสรุปผลการปฏิบัติงานรายงวด ให้จัดทำ 3 งวด (4 เดือนต่อครั้ง) ดังนี้
 - 4.1 งวดที่ 1 (ระหว่างเดือนตุลาคม – มกราคม) ให้สรุปรายงานเสนอศึกษาธิการจังหวัด ไม่เกินวันที่ 15 ของเดือนกุมภาพันธ์
 - 4.2 งวดที่ 2 (ระหว่างเดือนกุมภาพันธ์ – พฤษภาคม) ให้สรุปรายงานเสนอศึกษาธิการจังหวัด ไม่เกินวันที่ 15 ของเดือนมิถุนายน
 - 4.3 งวดที่ 3 (ระหว่างเดือนมิถุนายน – กันยายน) ให้สรุปรายงานเสนอศึกษาธิการจังหวัด ไม่เกินวันที่ 15 ของเดือนตุลาคม
5. การจัดทำรายงานสรุปผลการปฏิบัติงานประจำปี ให้สรุปรายงานเสนอศึกษาธิการจังหวัดพร้อมรายงานงวดที่ 3
6. หลังจากศึกษาธิการจังหวัดลงนามแล้วให้สำเนาส่งกลุ่มตรวจสอบภายใน สำนักงานปลัดกระทรวงศึกษาธิการ 1 ชุดทุกครั้งที่รายงาน

การติดตามผล

การติดตามผลการตรวจสอบ ตามมาตรฐานการตรวจสอบภายในกำหนดให้หัวหน้าหน่วยงานกำหนดกระบวนการติดตามผลการตรวจสอบเพื่อให้เกิดความมั่นใจว่า หัวหน้าส่วนราชการได้มีการสั่งการให้มีการปฏิบัติตามข้อเสนอแนะที่ได้นำเสนอในรายงานผลการปฏิบัติงานตรวจสอบ หรือหัวหน้าส่วนราชการได้ยอมรับความเสี่ยงจากการไม่ปฏิบัติตามข้อเสนอแนะ และในกรณีที่หัวหน้าหน่วยงานตรวจสอบภายในมีความเห็นว่าความเสี่ยงที่เหลืออยู่ที่ฝ่ายบริหารยอมรับ (ไม่ปฏิบัติตามข้อเสนอแนะ) อาจจะไม่อยู่ในระดับที่ส่วนราชการสามารถยอมรับได้ หัวหน้าหน่วยงานตรวจสอบภายในต้องหาหรือผู้บริหารระดับสูง หากไม่สามารถหาข้อยุติได้ต้องเสนอหัวหน้าส่วนราชการเพื่อหาข้อยุติ ทั้งนี้ การหาข้อยุติไม่ใช่หน้าที่ของหัวหน้าหน่วยงานตรวจสอบภายใน

Flow Chart การปฏิบัติงาน

กระบวนการจัดทำรายงานและติดตามผล

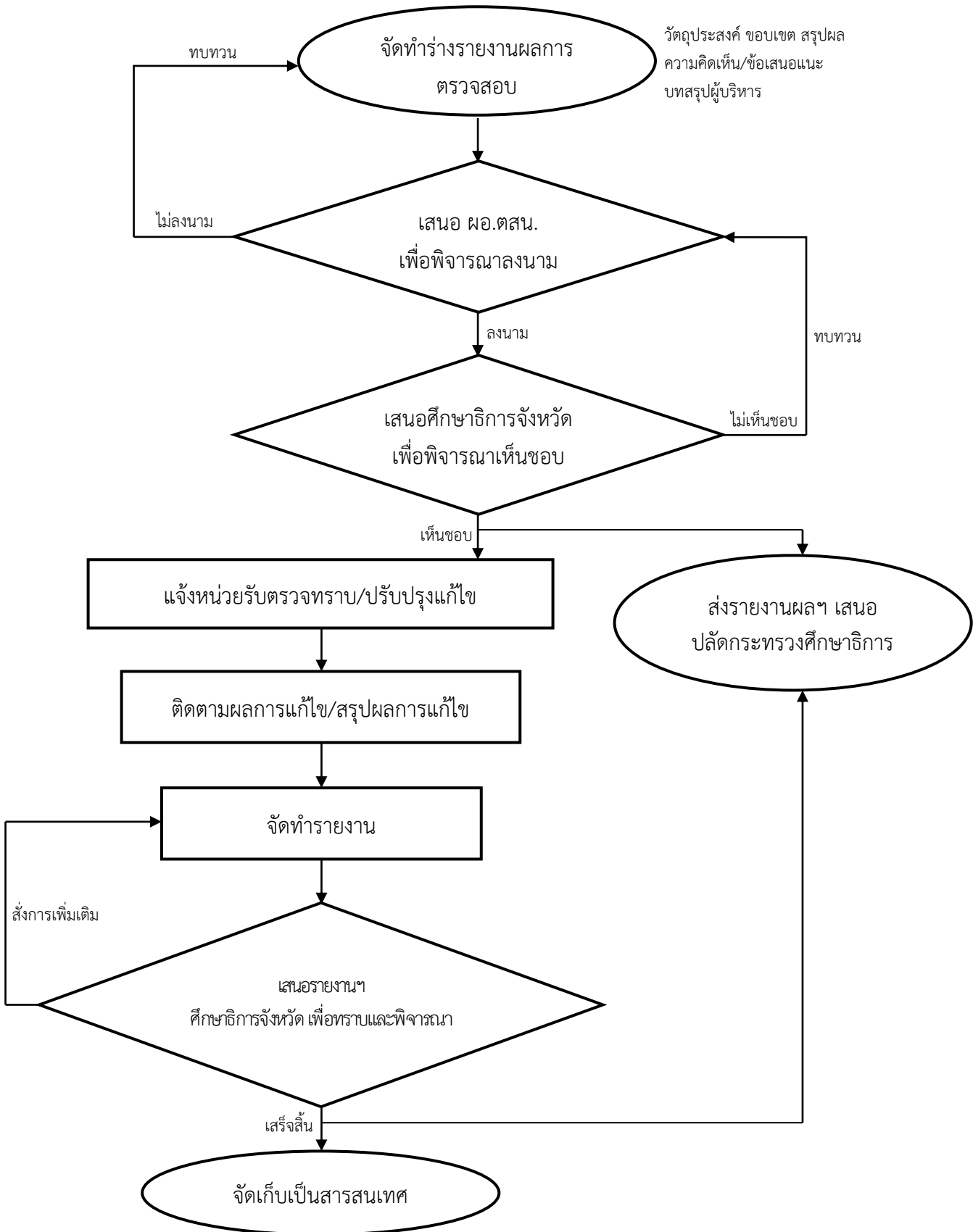

-ตัวอย่าง-

รายงานผลการสอบทานการประเมินผลการปฏิบัติงานด้านบัญชี

สำนักงานศึกษาธิการจังหวัด

ประจำปีงบประมาณ พ.ศ.
.....**หลักการและเหตุผล**

ตามที่กรมบัญชีกลางกำหนดให้ส่วนราชการประเมินผลการปฏิบัติงานด้านบัญชีเพื่อให้การจัดทำบัญชีของส่วนราชการถูกต้องน่าเชื่อถือ และสำนักงานปลัดกระทรวงศึกษาธิการได้แจ้งให้สำนักงานศึกษาธิการจังหวัดถือปฏิบัติตามที่กรมบัญชีกลางกำหนดนั้น เพื่อให้มั่นใจว่าการประเมินตนเองของสำนักงานศึกษาธิการจังหวัดน่าเชื่อถือ หน่วยตรวจสอบภายใน จึงได้จัดให้มีการสอบทานการประเมินผลการปฏิบัติงานด้านบัญชีขึ้น

วัตถุประสงค์ในการตรวจสอบ

เพื่อให้มั่นใจว่า ส่วนราชการมีการบันทึกบัญชีครบถ้วน ถูกต้อง และเป็นปัจจุบัน มีเอกสารประกอบรายการบัญชี และมีการบันทึกปรับปรุงบัญชีมียอดคงเหลือถูกต้องครบถ้วน และสามารถจัดส่งรายงานได้ตามกำหนด

ขอบเขตการตรวจสอบ

ดำเนินการตรวจสอบกระบวนการปฏิบัติงานและตรวจเอกสารหลักฐานที่เกี่ยวข้องของบตลลงและรายงานจากระบบ GFMIS ของปีงบประมาณ พ.ศ. 2560 ณ สิ้นปีงบประมาณ และ ณ วันที่ตัดยอด

ระยะเวลาในการตรวจสอบ

ตั้งแต่วันที่

ผลการตรวจสอบ

ประเด็น ความถูกต้องของยอดคงเหลือในช่อง “ยอดยกไป” ของบัญชีแยกประเภทในงบตลลง

ประเด็นย่อยที่ 1**เกณฑ์**

บัญชีเงินสดถูกต้อง

เงินสดในมือคงเหลือถูกต้องตรงกับบัญชีเงินสด

ตามงบตลลงและรายงานเงินคงเหลือประจำวันมี

ผลการตรวจสอบ ณ วันที่ตัดยอด หน่วยงานไม่มีเงินสดในมือคงเหลือ แต่รายการเงินสดคงเหลือในงบตลลงระบบ GFMIS มีเงินสดคงเหลือติดลบ จำนวน 250 บาท สาเหตุเกิดจากการที่เจ้าหน้าที่นำเงินสดรายการลูกหนี้เงินยืมราชการส่งคลังผ่านธนาคารกรุงไทย โดยยังมีได้บันทึกรับเงินสด และหน่วยงานมิได้สอบทานการบันทึกที่รับเงินก่อนบันทึกขออนุมัตินำเงินส่งคลัง จึงทำให้งบการเงินไม่ถูกต้อง ซึ่งระหว่างการตรวจสอบเจ้าหน้าที่ได้บันทึกรายการครบถ้วนแล้ว

ข้อเสนอแนะ ขอให้หน่วยงานจัดให้มีการสอบทานการบันทึกก่อนการนำส่ง โดยในเอกสารการขออนุมัตินำเงินส่งคลังให้ระบุเลขที่การบันทึกรับเงินในระบบ GFMS เพื่อให้ผู้บังคับบัญชาทราบว่าได้มีการบันทึกรับเงินถูกต้องก่อนอนุมัติให้นำเงินส่งคลัง

ประเด็นย่อยที่ 2

เกณฑ์

บัญชีเงินฝากธนาคารถูกต้อง

บัญชีเงินฝากธนาคารทุกบัญชี มีการจัดทำบกระทบยอดถูกต้อง

ผลการตรวจสอบ ณ วันตัดยอด หน่วยงานมีบัญชีเงินฝากธนาคาร 2 บัญชี คือ บัญชีเงินฝากธนาคารเงินงบประมาณ และเงินนอกงบประมาณ ทั้ง 2 บัญชีจัดทำบกระทบยอดครบถ้วนถูกต้อง แต่อย่างไรก็ตาม รายละเอียดรายการในบกระทบยอดบัญชีเงินฝากธนาคารเงินงบประมาณ แสดงให้เห็นว่า หน่วยงานมีการจ่ายเงินเกินจำนวนเงินที่ได้รับ จำนวน 200 บาท เนื่องจากการเขียนจำนวนเงินในเช็คผิด ได้แก่ เช็ค# 326483 สั่งจ่าย นายธนัส เรืองรอง ลูกหนี้เงินยืมราชการสัญญาที่ 5/2561 จำนวน 2,200 บาท แต่จำนวนเงินตามสัญญาที่วางเบิกคือ 2,000 บาท ซึ่งจำนวนเงินที่จ่ายเกิน ยังไม่ได้รับการแก้ไข เนื่องจากงานบัญชีได้ประสานงานด้วยวาจา แต่ไม่ได้แจ้งเป็นลายลักษณ์อักษรให้งานการเงินดำเนินการแก้ไข

ข้อเสนอแนะ

1. เมื่องานบัญชีดำเนินการจัดทำ/ตรวจสอบงบการเงินและรายละเอียดประกอบแล้วเสร็จ ให้บันทึกเสนอผู้บริหารเพื่อทราบ และกรณีที่มีข้อสังเกตหรือรายการผิดปกติ ให้เสนอผู้บังคับบัญชาเพื่อแจ้งหน่วยงานที่เกี่ยวข้องให้ปรับปรุงแก้ไขต่อไป
2. ขอให้งานการเงินเรียกคืนเงินยืมราชการที่จ่ายเกินและนำฝากเข้าบัญชีเงินฝากธนาคารเงินงบประมาณ โดยเร็ว

ลงชื่อ ผู้ตรวจสอบ
(.....)

วันที่/...../.....

ลงชื่อ
(.....)

ผู้อำนวยการหน่วยตรวจสอบภายใน
สำนักงานศึกษาธิการจังหวัด

วันที่/...../.....

- แบบฟอร์ม -

รายงานสรุปผลการปฏิบัติงานตามแผนการตรวจสอบ ประจำปีงบประมาณ พ.ศ.
(งวดที่ ระหว่างเดือน พ.ศ. - พ.ศ.)

ลำดับ	เรื่อง	แผนการตรวจสอบ		ผลการปฏิบัติงาน		ผลการปฏิบัติงาน	หมายเหตุ
		หน่วยรับตรวจ	ระยะเวลา	เรื่อง	ระยะเวลา		
				/ = เป็นไปตาม แผน X = ไม่เป็นไป ตามแผน	/ = เป็นไปตาม แผน X = ไม่เป็นไป ตามแผน		
กิจกรรมการตรวจสอบ							
1							
2							
การปรับแผนการตรวจสอบ							
1							
2							

ลงชื่อ ผู้สรุปรายงาน
(.....)
ตำแหน่ง

- แบบฟอร์ม -

รายงานสรุปผลการปฏิบัติงานตามแผนการตรวจสอบประจำปี
ประจำปีงบประมาณ พ.ศ.

ลำดับ	เรื่อง	แผนการตรวจสอบ		ผลการปฏิบัติงาน		ผลการปฏิบัติงาน	หมายเหตุ
		หน่วยรับตรวจ	ระยะเวลา	เรื่อง	ระยะเวลา		
				/ = เป็นไปตาม แผน X = ไม่เป็นไป ตามแผน	/ = เป็นไปตาม แผน X = ไม่เป็นไป ตามแผน		
กิจกรรมการตรวจสอบ							
1							
2							
การปรับแผนการตรวจสอบ							
1							
2							

ลงชื่อ ผู้สรุปรายงาน
(.....)

- ตัวอย่าง -

ตารางสรุปผลการปฏิบัติงานตามแผนการตรวจสอบ ประจำปีงบประมาณ พ.ศ.

(งวดที่ ระหว่างเดือน พ.ศ. - พ.ศ.)

ลำดับ	เรื่อง	แผนการตรวจสอบ		ผลการปฏิบัติงาน		ผลการปฏิบัติงาน	หมายเหตุ
		หน่วยรับตรวจ	ระยะเวลา	เรื่อง	ระยะเวลา		
				/ = เป็นไปตาม แผน X = ไม่เป็น ไปตามแผน	/ = เป็นไปตาม แผน X = ไม่เป็น ไปตามแผน		
กิจกรรมการตรวจสอบ							
1	สอบ ทาน และ วิเคราะห์ รายงาน การเงินภาพรวม	หน่วยงานหลักและ มหาวิทยาลัยในสังกัด	เมษายน ถึง พฤษภาคม 2560	/	/	หน่วยงานหลักมีการจัดส่งรายงานการเงินครบถ้วน แต่ทุกแห่ง มีรายการผิดปกติทางบัญชี ได้แก่ บัญชีพัสดุสินทรัพย์มียอดคงค้าง และมีดุลบัญชี ผิดปกติ สำหรับ มหาวิทยาลัยในสังกัด พบว่า หน่วยงานที่มีผลการประเมินการปฏิบัติงานด้าน บัญชีเป็นไปตามเกณฑ์การประเมินผลการ ปฏิบัติงาน มีจำนวน 5 แห่ง ส่วนที่เหลือมี รายงานผิดปกติทางบัญชี เช่น บัญชีพัสดุ มียอด คงเหลือ มีดุลบัญชีผิดปกติ และจำนวนลูกหนี้ คงเหลือไม่ถูกต้อง	หนังสือที่ ศธ 0213/199 ลงวันที่ 30 พฤษภาคม 2560
2	สอบทานและประเมิน การควบคุมภายใน และการบริหาร ความเสี่ยง	หน่วยงานหลักและ มหาวิทยาลัยในสังกัด	เมษายน ถึง พฤษภาคม 2560	/	/	หน่วยงานที่จัดส่งรายการผลการดำเนินงานตาม แผนการปรับปรุงการควบคุมภายใน มีจำนวน 56 แห่ง คิดเป็นร้อยละ 88.89 ภาพรวมของการ รายงานอยู่ในระดับ ดีมาก 17 แห่ง ดี 28 แห่ง	หนังสือที่ ศธ 0213/199 ลงวันที่ 29 พฤษภาคม 2560

ลำดับ	เรื่อง	แผนการตรวจสอบ		ผลการปฏิบัติงาน		ผลการปฏิบัติงาน	หมายเหตุ
		หน่วยรับตรวจ	ระยะเวลา	เรื่อง	ระยะเวลา		
				/ = เป็นไปตาม แผน X = ไม่เป็น ไป ตามแผน	/ = เป็นไปตาม แผน X = ไม่เป็น ไป ตามแผน		
						พอใช้และปรับปรุง 11 แห่ง สาเหตุที่หน่วยงานได้ระดับพอใช้และปรับปรุง เนื่องจากดำเนินการไม่เป็นไปตามแผน และบางหน่วยงานไม่ระบุสถานะการดำเนินงาน ทำให้ไม่สามารถระบุได้ว่าหน่วยงานดำเนินการเป็นไปตามแผนหรือไม่อย่างไร	
3	การตรวจสอบการใช้จ่ายงบประมาณการศึกษาในจังหวัดชายแดนภาคใต้	หน่วยงานในสังกัดที่ได้รับงบประมาณเพื่อการศึกษาในจังหวัดชายแดนภาคใต้	มกราคม ถึง มิถุนายน 2560	/	/	ขณะนี้ดำเนินการตรวจสอบภาคสนามเรียบร้อยแล้ว อยู่ระหว่างรวบรวมและบันทึกข้อมูลจากแบบสอบถาม หน่วยงานที่ได้รับงบประมาณทั้งหมด ซึ่งกำหนดให้จัดส่งข้อมูลภายในสิ้นเดือนพฤษภาคม 2560	
4	การตรวจสอบการบริหารงบประมาณ	หน่วยงานหลักและมหาวิทยาลัยในสังกัด	มกราคม ถึง มิถุนายน 2560	/	/	กำหนดแนวทางการตรวจสอบ พร้อมแจ้งหน่วยงานในสังกัดที่ร่วมบูรณาการงานตรวจสอบเพื่อดำเนินการ ตรวจสอบ โดยมีกำหนดให้จัดส่งรายงานภายในเดือนพฤษภาคม 2560 ขณะนี้อยู่ระหว่างรวบรวมรายงานและบันทึกข้อมูล	

ลำดับ	เรื่อง	แผนการตรวจสอบ		ผลการปฏิบัติงาน		ผลการปฏิบัติงาน	หมายเหตุ
		หน่วยรับตรวจ	ระยะเวลา	เรื่อง	ระยะเวลา		
				/ = เป็นไปตาม แผน X = ไม่เป็นไป ตามแผน	/ = เป็นไปตาม แผน X = ไม่เป็นไป ตามแผน		
5	การตรวจสอบบัญชี เพื่อการบริหาร	หน่วยงานหลักและ มหาวิทยาลัยในสังกัด ที่ร่วมโครงการบูรณา การงานตรวจสอบ	มีนาคม ถึง พฤษภาคม 2560	/	/	ขณะนี้อยู่ระหว่างรวบรวมข้อมูลผลการ ตรวจสอบเพื่อจัดทำรายงาน	
การปรับแผนการตรวจสอบ							หนังสือที่ ศธ
	การตรวจสอบ การเงิน บัญชี	สำนักอำนวยการ สป.	เมษายน 2560	/	/	ขณะนี้อยู่ระหว่างสอบทานข้อมูลผลการ ตรวจสอบเพื่อจัดทำรายงาน	0213/49 ลงวันที่ 10 กุมภาพันธ์ 2560

ลงชื่อ ผู้สรุปรายงาน
(.....)
ตำแหน่ง

บทที่ 7

ตัวอย่างภารกิจที่ต้องปฏิบัติ

ภารกิจที่หน่วยงานตรวจสอบภายใน ของทุกส่วนราชการ ซึ่งรวมถึงหน่วยตรวจสอบภายในของสำนักงานศึกษาธิการจังหวัด ควรถือปฏิบัติ มีอย่างน้อย 3 เรื่อง ได้แก่

1. การสอบทานและประเมินผลการควบคุมภายใน
2. การสอบทานการปฏิบัติงานด้านบัญชีตามเกณฑ์กรมบัญชีกลาง
3. การติดตามการใช้จ่ายงบประมาณในส่วนของงบลงทุน

1. การสอบทานและประเมินผลการควบคุมภายใน

ตามหนังสือกระทรวงการคลัง ด่วนมาก ที่ กค 0409.3/ว 105 ลงวันที่ 5 ตุลาคม 2561 เรื่องหลักเกณฑ์กระทรวงการคลังว่าด้วยมาตรฐานและหลักเกณฑ์ปฏิบัติการควบคุมภายในสำหรับหน่วยงานของรัฐ พ.ศ. 2561 กำหนดให้หน่วยงานของรัฐถือปฏิบัติตามมาตรฐานและหลักเกณฑ์ปฏิบัติการควบคุมภายในสำหรับหน่วยงานของรัฐ โดยตามข้อ 2 วรรค 2 กำหนดให้หน่วยงานที่จัดตั้งขึ้นใหม่จัดวางระบบควบคุมภายในให้แล้วเสร็จภายใน 1 ปีนับตั้งแต่วันที่จัดตั้งหรือปรับโครงสร้าง โดยให้รายงานการจัดวางระบบการควบคุมภายใน ประกอบด้วย (1) การรับรองการจัดวางระบบการควบคุมภายใน (แบบ วค. 1) และรายงานการจัดวางระบบการควบคุมภายใน (แบบ วค. 2) ซึ่งสำนักงานศึกษาธิการจังหวัดต้องจัดส่งหนังสือรับรองและรายงานการจัดวางฯ ตามแบบ วค. 1 และแบบ วค. 2 ให้สำนักอำนวยการ สป. ภายใน 30 พฤศจิกายน 2561

สำหรับปีงบประมาณ พ.ศ. 2563 เป็นต้นไป สำนักงานศึกษาธิการจังหวัด ต้องจัดทำ (1) รายงานการประเมินองค์ประกอบของการควบคุมภายใน แบบ ปค. 4 และ (2) รายงานการประเมินผลการควบคุมภายใน แบบ ปค. 5 ดังนั้น เพื่อให้การจัดทำรายงานการประเมินองค์ประกอบของการควบคุมภายใน และรายงานการประเมินผลการควบคุมภายใน ตามแบบ ปค. 4 และ ปค. 5 ถูกต้อง ครบถ้วน พร้อมทั้งจัดส่งให้สำนักอำนวยการ สป. ภายในระยะเวลาที่กำหนด หน่วยตรวจสอบภายใน สำนักงานศึกษาธิการจังหวัดจึงควรประเมินการควบคุมภายใน โดยดำเนินการดังนี้

วัตถุประสงค์ของการประเมิน เพื่อให้มั่นใจว่า การจัดทำรายงานการประเมินผลการควบคุมภายในครบถ้วนถูกต้อง และจัดส่งให้หน่วยงานที่เกี่ยวข้องภายในระยะเวลาที่กำหนด

ประเด็นการประเมิน

1. การจัดส่งเอกสารครบถ้วนและเป็นไปตามระยะเวลาที่กำหนด
2. การประเมินองค์ประกอบของการควบคุมภายใน (แบบ ปค. 4) ครบถ้วน ถูกต้อง
3. การรายงานการประเมินผลการควบคุมภายใน (แบบ ปค. 5) ครบถ้วน ถูกต้อง

วิธีการสอบทานและประเมินผล

1. ให้ผู้ตรวจสอบภายใน สำนักงานศึกษาธิการจังหวัด ดำเนินการสอบทานการประเมินการควบคุมภายในที่สำนักงานศึกษาธิการจังหวัดจัดทำขึ้น โดยขอให้หน่วยงานที่รับผิดชอบในการจัดวาง/ประเมินการควบคุมภายใน ตามแบบที่กระทรวงการคลังกำหนด จัดส่งรายงานดังต่อไปนี้

กรณีการดำเนินงานตั้งแต่ปีงบประมาณ พ.ศ. 2563 เป็นต้นไป

- 1.1 รายงานการประเมินองค์ประกอบของการควบคุมภายใน (แบบ ปค. 4)
- 1.2 รายงานการประเมินผลการควบคุมภายใน (แบบ ปค. 5)
2. ดำเนินการศึกษาหลักเกณฑ์กระทรวงการคลังว่าด้วยมาตรฐาน และหลักเกณฑ์ปฏิบัติการควบคุมภายใน สำหรับหน่วยงานของรัฐ พ.ศ. 2561
3. ศึกษารายละเอียด แผนการปฏิบัติงาน (engagement plan) แนวทางการปฏิบัติงาน (audit program) กระจายทำการ ประเด็น เกณฑ์ และวิธีการประเมิน ตามคู่มือนี้
4. สอบทานเอกสาร สัมภาษณ์ผู้ที่เกี่ยวข้อง และสังเกตการณ์ปฏิบัติงาน
5. บันทึกข้อมูลผลการสอบทานและประเมินลงในกระจายทำการที่เกี่ยวข้อง
6. สรุปผลการสอบทานและประเมินผล ในกระจายทำการสรุปผล แล้วจัดทำร่างรายงาน
7. จัดทำรายงานเสนอศึกษาธิการจังหวัดเพื่อทราบและพิจารณาสั่งการ แล้วสำเนา รายงานพร้อมบันทึก ส่งกลุ่มตรวจสอบภายใน สป. ตามระยะเวลาที่กำหนด โดยถือเป็นรายงานผลการตรวจสอบ

ประเด็นและเกณฑ์การประเมิน

วัตถุประสงค์ เพื่อให้มั่นใจว่า การจัดทำรายงานการประเมินผลการควบคุมภายในครบถ้วน ถูกต้อง และจัดส่งให้หน่วยงานที่เกี่ยวข้องภายในระยะเวลาที่กำหนด

1. ประเด็นและเกณฑ์การประเมิน

ประเด็นที่ 1 การจัดส่งเอกสารครบถ้วนและเป็นไปตามระยะเวลาที่กำหนด

เกณฑ์ที่ 1 รายงานผลการประเมินองค์ประกอบของการควบคุมภายใน (แบบ ปค. 4) และรายงานการประเมินผลการควบคุมภายใน (แบบ ปค. 5)

เกณฑ์ที่ 2 จัดส่งให้สำนักอำนวยการ สป. ภายในระยะเวลาที่กำหนด

ประเด็นที่ 2 การประเมินองค์ประกอบของการควบคุมภายใน (แบบ ปค. 4) ครบถ้วน ถูกต้อง

เกณฑ์ที่ 1 การประเมินองค์ประกอบของการควบคุมภายใน ครบ 5 ด้าน 17 ข้อ

เกณฑ์ที่ 2 รายงานผลการประเมินองค์ประกอบของการควบคุมภายใน (แบบ ปค. 4) ครบ 5 ด้าน และมีการสรุปจากผลการประเมิน โดยรวม

เกณฑ์ที่ 3 ลงนาม โดยศึกษาธิการจังหวัด

ประเด็นที่ 3 การรายงานการประเมินผลการควบคุมภายใน (แบบ ปค. 5) ครบถ้วน ถูกต้อง

- เกณฑ์ที่ 1 ทุกกลุ่มจัดทำรายงานการประเมินผลการควบคุมภายใน (แบบ ปค. 5) ในภารกิจหลักของกลุ่มตนเอง
- เกณฑ์ที่ 2 รายงานการประเมินผลการควบคุมภายใน (แบบ ปค. 5) เกิดจากการประมวลผล ครบทั้ง 3 ส่วน
1. ภารกิจของทุกกลุ่ม เฉพาะที่มีความเสี่ยงสูงและสูงมาก
 2. ภารกิจของกลุ่มงานที่รับผิดชอบ หัวข้อในการประเมินองค์ประกอบของการควบคุมภายใน (แบบ ปค. 4) ที่ผลการประเมินมีความเสี่ยงเหลืออยู่
 3. การปรับปรุงการควบคุมภายในปีก่อนที่ไม่สามารถลดความเสี่ยงลงได้
- เกณฑ์ที่ 3 การกำหนดความเสี่ยง สอดคล้องกับวัตถุประสงค์ และการกำหนดกิจกรรมการควบคุม สอดคล้องกับความเสี่ยง
- เกณฑ์ที่ 4 การระบุหน่วยงานที่รับผิดชอบดำเนินการปรับปรุงการควบคุมภายในที่ชัดเจน
- เกณฑ์ที่ 5 ลงนาม โดยศึกษาธิการจังหวัด

2. ค่าคะแนนการประเมินในแต่ละประเด็น ค่าคะแนนรวมทุกประเด็น มีคะแนนเต็มเท่ากับ 100 คะแนน โดยรายละเอียดการประเมินในแต่ละประเด็น และประเด็นย่อย มีดังนี้

ประเด็นที่ 1	คะแนนรวม	20 คะแนน	
	ปฏิบัติตามเกณฑ์	= 10	คะแนน
	ปฏิบัติตามเกณฑ์บางส่วน	= 5	คะแนน
	ไม่ปฏิบัติตามเกณฑ์	= 0	คะแนน
ประเด็นที่ 2	คะแนนรวม	30 คะแนน	
	ปฏิบัติตามเกณฑ์	= 10	คะแนน
	ปฏิบัติตามเกณฑ์บางส่วน	= 5	คะแนน
	ไม่ปฏิบัติตามเกณฑ์	= 0	คะแนน
ประเด็นที่ 3	คะแนนรวม	50 คะแนน	
	ปฏิบัติตามเกณฑ์	= 10	คะแนน
	ปฏิบัติตามเกณฑ์บางส่วน	= 5	คะแนน
	ไม่ปฏิบัติตามเกณฑ์	= 0	คะแนน

3. **ระดับผลการประเมินการควบคุมภายใน** หลังการประเมินในแต่ละรอบระยะเวลาตามเกณฑ์แล้วเสร็จ ให้สรุปผลการประเมินโดยรวมค่าคะแนนทั้งหมดที่หน่วยงานได้รับแล้วนำมาเปรียบเทียบกับตาราง

ค่าคะแนน	ระดับ
ต่ำกว่า 60	ควรปรับปรุง
60 – น้อยกว่า 70	พอใช้
70 – น้อยกว่า 85	ดี
85 - 100	ดีมาก

เครื่องมือ

1. แผนการปฏิบัติงานตรวจสอบ
2. แนวทางการปฏิบัติงานตรวจสอบ
3. กระดาษทำการ
4. กระดาษทำการสรุปผล
5. ตัวอย่างรายงานผลการประเมินองค์ประกอบของการควบคุมภายใน (แบบ ปค. 4)
6. ตัวอย่างรายงานการประเมินผลการควบคุมภายใน (แบบ ปค. 5)
7. ตัวอย่างรายงานผลการติดตามการประเมินผลการควบคุมภายใน (แบบติดตาม ปค. 5)

ระเบียบ และแนวทางการปฏิบัติงานที่เกี่ยวข้อง

1. หลักเกณฑ์กระทรวงการคลังว่าด้วยมาตรฐานและหลักเกณฑ์ปฏิบัติการควบคุมภายในสำหรับหน่วยงานของรัฐ พ.ศ. 2561 แจกตามหนังสือกระทรวงการคลัง ด่วนมาก ที่ กค 0409.3/ว 105 ลงวันที่ 5 ตุลาคม 2561
2. ประกาศกระทรวงศึกษาธิการ ลงวันที่ 29 พฤศจิกายน 2560 เรื่อง การแบ่งส่วนราชการภายในสำนักงานเขตพื้นที่การศึกษา พ.ศ. 2560
3. ระเบียบกระทรวงการคลังว่าด้วยการตรวจสอบภายในของส่วนราชการ พ.ศ. 2551

- ตัวอย่าง -

แผนการปฏิบัติงาน (Engagement Plan) เรื่อง การสอบทานและประเมินการควบคุมภายใน ประจำปีงบประมาณ พ.ศ. 25XX

วัตถุประสงค์การประเมิน

เพื่อให้มั่นใจว่า การจัดทำรายงานการประเมินผลการควบคุมภายในครบถ้วนถูกต้อง และจัดส่งให้หน่วยงานที่เกี่ยวข้องภายในระยะเวลาที่กำหนด

ขอบเขตการประเมิน

ข้อมูลการประเมินและปรับปรุงการควบคุมภายในของสำนักงานศึกษาธิการจังหวัดเพียงวันที่ 30 กันยายน 25XX

- ตัวอย่าง -

แนวทางการปฏิบัติงานตรวจสอบ เรื่อง การประเมินการควบคุมภายในประจำปีงบประมาณ (Audit Program)

ข้อ	ประเด็น	เกณฑ์	วิธีการตรวจสอบ	แหล่งข้อมูล/กระดาษทำการ
1	การจัดส่งเอกสารครบถ้วนและเป็นไปตามระยะเวลาที่กำหนด	1. รายงานผลการประเมินองค์ประกอบของการควบคุมภายใน (แบบ ปค. 4) และรายงานการประเมินผลการควบคุมภายใน (แบบ ปค. 5) 2. จัดส่งให้สำนักอำนวยการ สป. ภายในระยะเวลาที่กำหนด	1. สอบทานรายงานผลการประเมินองค์ประกอบของการควบคุมภายใน (แบบ ปค.4) และรายงานการประเมินผลการควบคุมภายใน (แบบ ปค. 5) และหนังสือส่งรายงานให้สำนักงานอำนวยการ สป. 2. สอบถาม/สัมภาษณ์ผู้ที่เกี่ยวข้อง 3. กรณีที่หน่วยงานยังไม่ดำเนินการให้สอบถาม สาเหตุ/ปัญหาอุปสรรค และแนวทางในการที่จะดำเนินการ	<u>เครื่องมือ</u> กระดาษทำการสอบทานและประเมินผลประจำปีงบประมาณ <u>เอกสารหลักฐาน</u> แบบ ปค. 4, แบบ ปค. 5 และหนังสือส่งรายงาน
2	การประเมินองค์ประกอบของการควบคุมภายใน (แบบ ปค. 4) ครบถ้วน ถูกต้อง	1. การประเมินองค์ประกอบของการควบคุมภายใน ครบ 5 ด้าน 17 ข้อ 2. รายงานผลการประเมินองค์ประกอบของการควบคุมภายใน (แบบ ปค.4) ครบ 5 ด้าน และมีการสรุปจากผลการประเมินโดยรวม 3. ลงนาม โดยศึกษาธิการจังหวัด	1. สอบทานเอกสาร ได้แก่ เอกสารการประเมินองค์ประกอบของการควบคุมภายใน 5 ด้าน 17 ข้อ และรายงานผลการประเมินองค์ประกอบของการควบคุมภายใน (แบบ ปค.4) 2. สอบถาม/สัมภาษณ์ผู้ที่เกี่ยวข้อง 3. กรณีที่หน่วยงานยังไม่ดำเนินการให้สอบถาม สาเหตุ/ปัญหาอุปสรรค และแนวทางในการที่จะดำเนินการ	<u>เครื่องมือ</u> กระดาษทำการสอบทานและประเมินผลประจำปีงบประมาณ <u>เอกสารหลักฐาน</u> 1. เอกสารการประเมินองค์ประกอบของการควบคุมภายใน 5 ด้าน 17 ข้อ 2. รายงานผลการประเมินองค์ประกอบของการควบคุมภายใน (แบบ ปค. 4)
3	การรายงานการประเมินผลการควบคุมภายใน (แบบ ปค. 5) ครบถ้วน ถูกต้อง	1. ทุกกลุ่มจัดทำรายงานการประเมินผลการควบคุมภายใน (แบบ ปค. 5) ในภารกิจหลักของกลุ่มตนเอง 2. รายงานการประเมินผลการควบคุมภายใน (แบบ ปค. 5) เกิดจากการประมวลผล ครบทั้ง 3 ส่วน 2.1 ภารกิจของทุกกลุ่ม เฉพาะที่มีความเสี่ยงสูงและสูงมาก 2.2 ภารกิจของกลุ่มงานที่รับผิดชอบ หัวข้อในการประเมินองค์ประกอบของการควบคุมภายใน (แบบ ปค. 4) ที่ผลการประเมินมีความเสี่ยงเหลืออยู่	1. สอบทานรายงานการประเมินผลการควบคุมภายใน (แบบ ปค. 5) ของทุกกลุ่มและของสำนักงานศึกษาธิการจังหวัด 2. สอบถาม/สัมภาษณ์ผู้ที่เกี่ยวข้อง 3. กรณีที่หน่วยงานยังไม่ดำเนินการให้สอบถาม สาเหตุ/ปัญหาอุปสรรค และแนวทางในการที่จะดำเนินการ	<u>เครื่องมือ</u> กระดาษทำการสอบทานและประเมินผลประจำปีงบประมาณ <u>เอกสารหลักฐาน</u> 1. รายงานการประเมินผลการควบคุมภายใน (แบบ ปค. 5) ของทุกกลุ่ม 2. รายงานการประเมินผลการควบคุมภายใน (แบบ ปค. 5) ของสำนักงานศึกษาธิการจังหวัด

ชื่อ	ประเด็น	เกณฑ์	วิธีการตรวจสอบ	แหล่งข้อมูล/กระดาษทำการ
		2.3 การปรับปรุงการควบคุมภายในปีก่อนที่ไม่สามารถลดความเสี่ยงลงได้		
		3. การกำหนดความเสี่ยง สอดคล้องกับวัตถุประสงค์ และการกำหนดกิจกรรมการควบคุม สอดคล้องกับความเสี่ยง		
		4. การระบุหน่วยงานที่รับผิดชอบดำเนินการปรับปรุงการควบคุมภายในที่ชัดเจน		
		5. ลงนาม โดยศึกษาธิการจังหวัด		

- ตัวอย่าง -

กระดาษทำการสอบทานและประเมินผลประจำปีงบประมาณ

ข้อ	ประเด็น	เกณฑ์	ผลการสอบทาน		คะแนนประเมิน	หมายเหตุ
			ผลการดำเนินงาน	สาเหตุ/ผลกระทบ	คะแนนรวม คะแนน	
1	การจัดส่งเอกสารครบถ้วนและเป็นไปตามระยะเวลาที่กำหนด					คะแนนเต็ม 20
		1. มีการรายงานผลการประเมินองค์ประกอบของการควบคุมภายใน (แบบ ปค.4) และรายงานการประเมินผลการควบคุมภายใน (แบบ ปค. 5)	<input type="checkbox"/> มี <input type="checkbox"/> ไม่ครบ <input type="checkbox"/> ไม่มีรายงาน	ไม่ครบ/ไม่มีรายงาน เพราะ คะแนน	ค่าคะแนนประเมิน - มี = 10 - ไม่ครบ = 5 - ไม่มีรายงาน = 0
		2. จัดส่งให้สำนักอำนวยการ สป. ภายในระยะเวลาที่กำหนด	<input type="checkbox"/> ทัน <input type="checkbox"/> ไม่ทัน <input type="checkbox"/> ไม่ส่ง	ไม่ทัน/ไม่ส่ง เพราะ คะแนน	ค่าคะแนนประเมิน - ส่งทัน = 10 - ส่งแต่ไม่ทัน = 5 - ไม่ส่ง = 0
2	การประเมินองค์ประกอบของการควบคุมภายใน (แบบ ปค. 4) ครบถ้วน ถูกต้อง					คะแนนเต็ม 30
		1. การประเมินองค์ประกอบของการควบคุมภายใน ครบ 5 ด้าน 17 ข้อ	<input type="checkbox"/> จัดทำครบ <input type="checkbox"/> จัดทำไม่ครบ <input type="checkbox"/> ไม่จัดทำ	จัดทำไม่ครบ/ไม่จัดทำ เพราะ คะแนน	ค่าคะแนนประเมิน - จัดทำ = 10 - จัดทำไม่ครบ = 5 - ไม่จัดทำ = 0
		2. รายงานผลการประเมินองค์ประกอบของการควบคุมภายใน (แบบ ปค.4) ครบ 5 ด้าน และมีการสรุปจากผลการประเมินโดยรวม	<input type="checkbox"/> จัดทำครบ <input type="checkbox"/> จัดทำไม่ครบ <input type="checkbox"/> ไม่จัดทำ	จัดทำไม่ครบ/ไม่จัดทำ เพราะ คะแนน	ค่าคะแนนประเมิน - จัดทำ = 10 - จัดทำไม่ครบ = 5 - ไม่จัดทำ = 0
		3. ลงนาม โดยศึกษาธิการจังหวัด	<input type="checkbox"/> ลงนาม <input type="checkbox"/> ไม่ลงนาม	ไม่ลงนาม เพราะ คะแนน	ค่าคะแนนประเมิน - ลงนาม = 10 - ไม่ลงนาม = 0

ข้อ	ประเด็น	เกณฑ์	ผลการสอบทาน		คะแนนประเมิน	หมายเหตุ
			ผลการดำเนินงาน	สาเหตุ/ผลกระทบ	คะแนนรวม คะแนน	
3	การรายงานการประเมินผลการควบคุมภายใน (แบบ ปค. 5) ครบถ้วน ถูกต้อง					คะแนนเต็ม 50
	1. ทุกกลุ่มจัดทำรายงานการประเมินผลการควบคุมภายใน (แบบ ปค. 5) ในภารกิจหลักของกลุ่มตนเอง	<input type="checkbox"/> ทำทุกกลุ่ม <input type="checkbox"/> ทำบางกลุ่ม <input type="checkbox"/> ไม่ได้ทำ	ทำบางกลุ่ม/ไม่ได้ทำ เพราะ คะแนน	ค่าคะแนนประเมิน - ทำทุกกลุ่ม = 10 - ทำบางกลุ่ม = 5 - ไม่ได้ทำ = 0	
	2. รายงานการประเมินผลการควบคุมภายใน (แบบ ปค.5) เกิดจากการประมวลผล ครบทั้ง 3 ส่วน 2.1 ภารกิจของทุกกลุ่ม เฉพาะที่มีความเสี่ยงสูงและสูงมาก 2.2 ภารกิจของกลุ่มงานที่รับผิดชอบหัวข้อในการประเมินองค์ประกอบของการควบคุมภายใน (แบบ ปค. 4) ที่ผลการประเมินมีความเสี่ยงเหลืออยู่ 2.3 การปรับปรุงการควบคุมภายในปีก่อนที่ไม่สามารถลดความเสี่ยงลงได้	<input type="checkbox"/> ครบทุกส่วน <input type="checkbox"/> ไม่ครบ <input type="checkbox"/> ไม่ได้ประมวลผล	ไม่ครบ/ไม่ได้ประมวลผล เพราะ คะแนน	ค่าคะแนนประเมิน - ครบทุกส่วน = 10 - ไม่ครบ = 5 - ไม่ได้ประมวลผล = 0	
	3. มีความสอดคล้องของเนื้อหา 3.1 การกำหนดความเสี่ยง สอดคล้องกับวัตถุประสงค์ 3.2 การกำหนดกิจกรรมการควบคุม สอดคล้องกับความเสี่ยง	<input type="checkbox"/> มีความสอดคล้องตามข้อ 3.1 และข้อ 3.2 <input type="checkbox"/> มีความสอดคล้องเพียงข้อใดข้อหนึ่งตามข้อ 3.1 หรือข้อ 3.2 <input type="checkbox"/> ไม่มีความสอดคล้อง	มีความสอดคล้องเพียงข้อใดข้อหนึ่งตามข้อ 3.1 หรือข้อ 3.2/ไม่มีความสอดคล้อง เพราะ คะแนน	ค่าคะแนนประเมิน - มีความสอดคล้องตามข้อ 3.1 และข้อ 3.2 = 10 - มีความสอดคล้องเพียงข้อใดข้อหนึ่งตามข้อ 3.1 หรือข้อ 3.2 = 5 - ไม่มีความสอดคล้อง = 0	

ข้อ	ประเด็น	เกณฑ์	ผลการสอบทาน		คะแนนประเมิน	หมายเหตุ
			ผลการดำเนินงาน	สาเหตุ/ผลกระทบ	คะแนนรวม คะแนน	
		4. การระบุหน่วยงานที่รับผิดชอบดำเนินการปรับปรุงการควบคุมภายในที่ชัดเจน <input type="checkbox"/> ชัดเจน <input type="checkbox"/> ไม่ชัดเจน		ไม่ชัดเจน เพราะ คะแนน	ค่าคะแนนประเมิน - ชัดเจน = 10 - ไม่ชัดเจน = 0
		5. ลงนาม โดยศึกษาธิการจังหวัด <input type="checkbox"/> ลงนาม <input type="checkbox"/> ไม่ลงนาม		ไม่ลงนาม เพราะ คะแนน	ค่าคะแนนประเมิน - ลงนาม = 10 - ไม่ลงนาม = 0

- ตัวอย่าง -

กระดาษทำการสรุปผล

การสอบทานและประเมินผลประจำปีงบประมาณ

ข้อ	ประเด็น	เกณฑ์	ผลการดำเนินงาน	คะแนนประเมิน	ข้อสังเกต
				คะแนนรวม คะแนน	
1	การจัดส่งเอกสารครบถ้วนและเป็นไปตามระยะเวลาที่กำหนด				
		1. รายงานผลการประเมินองค์ประกอบของการควบคุมภายใน (แบบ ปค.4) และรายงานการประเมินผลการควบคุมภายใน (แบบ ปค. 5)	 คะแนน	
		2. จัดส่งให้สำนักอำนวยการ สป. ภายในระยะเวลาที่กำหนด	 คะแนน	
2	การประเมินองค์ประกอบของการควบคุมภายใน (แบบ ปค. 4) ครบถ้วน ถูกต้อง				
		1. การประเมินองค์ประกอบของการควบคุมภายใน ครบ 5 ด้าน 17 ข้อ	 คะแนน	
		2. รายงานผลการประเมินองค์ประกอบของการควบคุมภายใน (แบบ ปค.4) ครบ 5 ด้าน และมีการสรุปจากผลการประเมินโดยรวม	 คะแนน	
		3. ลงนาม โดยศึกษาธิการจังหวัด	 คะแนน	
3	การรายงานการประเมินผลการควบคุมภายใน (แบบ ปค. 5) ครบถ้วน ถูกต้อง				
		1. ทุกกลุ่มจัดทำรายงานการประเมินผลการควบคุมภายใน (แบบ ปค. 5) ในภารกิจหลักของกลุ่มตนเอง	 คะแนน	
		2. รายงานการประเมินผลการควบคุมภายใน (แบบ ปค.5) เกิดจากการประมวลผล ครบทั้ง 3 ส่วน 2.1 ภารกิจของทุกกลุ่ม เฉพาะที่มีความเสี่ยงสูงและสูงมาก	 คะแนน	

ข้อ	ประเด็น	เกณฑ์	ผลการดำเนินงาน	คะแนนประเมิน	ข้อสังเกต
				คะแนนรวม คะแนน	
		<p>2.2 ภารกิจของกลุ่มงานที่รับผิดชอบ หัวข้อในการประเมินองค์ประกอบของการควบคุมภายใน (แบบ ปค. 4) ที่ผลการประเมินมีความเสี่ยงเหลืออยู่</p> <p>2.3 การปรับปรุงการควบคุมภายในปีก่อนที่ไม่สามารถลดความเสี่ยงลงได้</p>			
		3. การกำหนดความเสี่ยง สอดคล้องกับวัตถุประสงค์ และการกำหนดกิจกรรมการควบคุม สอดคล้องกับความเสี่ยง	 คะแนน	
		4. การระบุหน่วยงานที่รับผิดชอบดำเนินการปรับปรุงการควบคุมภายในที่ชัดเจน	 คะแนน	
		5. ลงนาม โดยศึกษาธิการจังหวัด	 คะแนน	

- ตัวอย่าง -

รายงานผลการประเมินองค์ประกอบของการควบคุมภายใน (แบบ ปค. 4)

แบบ ปค.4

สำนักงานศึกษาธิการจังหวัด

รายงานการประเมินองค์ประกอบของการควบคุมภายใน
สำหรับระยะเวลาดำเนินงาน สิ้นสุดวันที่ 30 กันยายน พ.ศ. 25xx

องค์ประกอบของการควบคุมภายใน (1)	ผลการประเมิน/ข้อสรุป (2)
1. สภาพแวดล้อมการควบคุม
2. การประเมินความเสี่ยง
3. กิจกรรมการควบคุม
4. สารสนเทศและการสื่อสาร
5. กิจกรรมการติดตามผล

ผลการประเมินโดยรวม

.....
.....
.....

ลายมือชื่อ

(.....)

ตำแหน่ง ศึกษาธิการจังหวัด

วันที่ เดือน พ.ศ.

- ตัวอย่าง -

รายงานการประเมินผลการควบคุมภายใน (แบบ ปค. 5)

แบบ ปค.5

สำนักงานศึกษาธิการจังหวัด

รายงานการประเมินผลการควบคุมภายใน

สำหรับระยะเวลาการดำเนินงาน สิ้นสุดวันที่ เดือน พ.ศ.

ภารกิจตามกฎหมายที่จัดตั้ง หน่วยงานของรัฐ หรือภารกิจตามแผนการดำเนินงาน หรือภารกิจอื่นๆ ที่สำคัญของ หน่วยงานของรัฐ/ วัตถุประสงค์	ความเสี่ยง	การควบคุม ภายในที่มีอยู่	การประเมินผล การควบคุม ภายใน	ความเสี่ยงที่ ยังมีอยู่	การปรับปรุงการ ควบคุมภายใน	หน่วยงานที่ ผู้รับผิดชอบ

ลายมือชื่อ

(.....)

ตำแหน่ง ศึกษาธิการจังหวัด

วันที่ เดือนธันวาคม พ.ศ.

- ตัวอย่าง -

รายงานผลการติดตามการประเมินผลการควบคุมภายใน (แบบติดตาม ปค. 5)

แบบติดตาม ปค.5

สำนักงานศึกษาธิการจังหวัด

รายงานผลการติดตามการประเมินผลการควบคุมภายใน
สำหรับระยะเวลาการดำเนินงาน สิ้นสุดวันที่ 30 กันยายน พ.ศ. 25XX+1

ภารกิจตามกฎหมายที่จัดตั้ง หน่วยงานของรัฐ หรือภารกิจตามแผนการดำเนินงาน หรือภารกิจอื่นๆ ที่สำคัญของ หน่วยงานของรัฐ/ วัตถุประสงค์	ความเสี่ยง	การควบคุม ภายในที่มีอยู่	การประเมินผล การควบคุม ภายใน	ความเสี่ยงที่ ยังมีอยู่	การปรับปรุงการ ควบคุมภายใน	หน่วยงานที่ ผู้รับผิดชอบ	ผลการ ดำเนินงาน

ลายมือชื่อ

(.....)

ตำแหน่ง ศึกษาธิการจังหวัด

วันที่ เดือน พ.ศ.

2. แนวทางการสอบทานการปฏิบัติงานด้านบัญชีตามเกณฑ์กรมบัญชีกลาง

การสอบทานการปฏิบัติงานด้านบัญชีเป็นการสอบทานข้อมูลจากระบบ GFMS ซึ่งเป็นการเชื่อมโยงกันของระบบงานต่างๆ ตั้งแต่ระบบงบประมาณ (Fund Management : FM) ระบบจัดซื้อจัดจ้าง (Purchasing Order : PO) ระบบงานเบิกจ่ายเงิน (Account Payable : AP) ระบบงานรับและนำส่งเงิน (Receipt Process : RP) และระบบงานสินทรัพย์ถาวร (Fixed Assets : FA) ซึ่งข้อมูลที่ถูกบันทึกในระบบงานต่างๆ ดังกล่าวจะถูกเชื่อมโยงมาบันทึกรายการบัญชีตามมาตรฐานและนโยบายทางบัญชีภาครัฐที่กรมบัญชีกลางกำหนด นำเสนอรายงานการเงินให้หัวหน้าส่วนราชการพิจารณาตัดสินใจ และส่งสำนักงานตรวจเงินแผ่นดิน

วิธีการสอบทานและประเมินผล

1. ให้ผู้ตรวจสอบภายใน สำนักงานศึกษาธิการจังหวัด ดำเนินการศึกษา คู่มือ/แนวทางการประเมินผลการปฏิบัติงานด้านบัญชีตามเกณฑ์ที่กรมบัญชีกลางกำหนด และคู่มือการปฏิบัติงาน ตรวจสอบภายใน รายละเอียดแผนการปฏิบัติงาน (engagement plan) แนวทางการปฏิบัติงาน (audit program) ภาระดาชทำการ ประเด็น เภณท์ และวิธีการสอบทาน ตามคู่มือนี้
2. สอบทานเอกสาร ตรวจสอบ สัมภาษณ์ผู้ที่เกี่ยวข้อง และสังเกตการณ์ปฏิบัติงาน
3. บันทึกข้อมูลผลการสอบทานในกระดาชทำการที่เกี่ยวข้อง
4. สรุปผลการสอบทานในกระดาชทำการสรุปผล พร้อมจัดทำร่างรายงานผลการสอบทาน
5. จัดทำรายงานเสนอศึกษาธิการจังหวัด เพื่อทราบและพิจารณาสั่งการ แล้วสำเนารายงานพร้อมบันทึกส่งกลุ่มตรวจสอบภายใน สป. ตามระยะเวลาที่กำหนด โดยถือเป็นรายงานผลการตรวจสอบ

วัตถุประสงค์ของการสอบทานการปฏิบัติงานด้านบัญชี

เพื่อให้มั่นใจว่า ส่วนราชการมีการบันทึกบัญชีครบถ้วน ถูกต้อง และเป็นปัจจุบัน มีเอกสารประกอบรายการบัญชี และมีการบันทึกปรับปรุงบัญชีมียอดคงเหลือถูกต้องครบถ้วน และสามารถจัดส่งรายงานได้ตามกำหนด

ประเด็นและเกณฑ์การสอบทาน

ประเด็นที่ 1 ความถูกต้องของยอดคงเหลือในช่อง “ยอดยกไป” ของบัญชีแยกประเภทในงบทดลอง

ประเด็นย่อยที่ 1	บัญชีเงินสดถูกต้อง
เกณฑ์	เงินสดในมือคงเหลือถูกต้องตรงกับบัญชีเงินสดตามงบทดลองและรายงานเงินคงเหลือประจำวันมือ
ประเด็นย่อยที่ 2	บัญชีเงินฝากธนาคารถูกต้อง
เกณฑ์	บัญชีเงินฝากธนาคารทุกบัญชี มีการจัดทำงบทายยอดถูกต้อง

- ประเด็นย่อยที่ 3 บัญชีเงินฝากคลังถูกต้อง
เกณฑ์ ยอดเงินคงเหลือบัญชีเงินฝากคลังจากงบทดลองถูกต้อง ตรงกับรายงานแสดงการเคลื่อนไหวเงินฝากคลังทุกบัญชี
- ประเด็นย่อยที่ 4 บัญชีลูกหนี้เงินยืมถูกต้อง
เกณฑ์ ยอดคงเหลือบัญชีลูกหนี้ในงบประมาณและนอกงบประมาณ ตามงบทดลองถูกต้องตรงกับรายละเอียดสัญญาเงินยืมเงิน ที่ยังไม่ส่งใช้
- ประเด็นย่อยที่ 5 บัญชีใบสำคัญค้ำจ่าย บัญชีเจ้าหนี้การค้า-หน่วยงานภาครัฐ และบัญชีเจ้าหนี้การค้า-บุคคลภายนอก ถูกต้อง
เกณฑ์ ยอดคงเหลือตามงบทดลองถูกต้องตรงกับรายละเอียด ฎีกาค้ำจ่าย และหลักฐานการขอเบิกหรือเอกสาร แสดงภาระผูกพันที่ต้องชำระคืนแก่เจ้าหนี้หรือผู้มีสิทธิ ที่ยังไม่ได้จ่ายเงิน
- ประเด็นที่ 2 ความถูกต้องของดุลบัญชีและงบการเงิน
เกณฑ์ 1. รายการบัญชีในงบการเงินแสดงคงเหลือตามดุลบัญชีปกติ
2. บัญชีพักไม่แสดงยอดคงเหลือ
- ประเด็นที่ 3 ความถูกต้องของงบการเงิน ณ สิ้นปีงบประมาณ
ประเด็นย่อยที่ 1 บัญชีวัสดุคงคลัง และบัญชีครุภัณฑ์ มียอดเงินคงเหลือ ณ วันที่ 30 กันยายน ถูกต้อง
เกณฑ์ ยอดคงเหลือในรายงานผลการตรวจสอบพัสดุประจำปี
- ประเด็นย่อยที่ 2 การปรับปรุงบัญชีครบถ้วนถูกต้อง ภายในระยะเวลา ที่กำหนด
เกณฑ์ รายการบัญชีที่ต้องปรับปรุงตามหลักการบัญชีเกณฑ์ คงค้าง ได้รับการปรับปรุงบัญชีครบถ้วนถูกต้องภายใน 30 วัน นับจากวันสิ้นปีงบประมาณ
- ประเด็นย่อยที่ 3 การปิดบัญชีถูกต้องภายในระยะเวลาที่กำหนด
เกณฑ์ ปิดบัญชีรายได้และค่าใช้จ่ายถูกต้องตามหลักการบัญชี เกณฑ์คงค้าง ภายใน 30 วัน นับจากวันสิ้นปีงบประมาณ
- ประเด็นที่ 4 การจัดส่งงบการเงินให้หน่วยงานที่เกี่ยวข้อง ถูกต้องครบถ้วนและภายใน ระยะเวลาที่กำหนด

เกณฑ์ รายงานประจำเดือน

1. มีการส่งรายงานงบทดลองประจำเดือนให้สำนักงานการตรวจเงินแผ่นดิน ภูมิภาคทุกเดือน ภายในวันที่ 15 ของเดือนถัดไป
2. มีการจัดส่งรายงานการขอเบิกเงินจากคลังประจำเดือน ส่งคลังจังหวัด ภายในวันที่ 10 ของเดือนถัดไป

รายงานประจำปี

1. มีการจัดทำรายงานงบทดลองประจำปี ประกอบด้วย รายงานงบทดลอง ประจำปีงบประมาณ และรายงานที่เกี่ยวข้องกับเงินตราพระราชกร
2. จัดส่งรายงานให้สำนักงานการตรวจเงินแผ่นดิน หรือสำนักงาน การตรวจเงินแผ่นดินภูมิภาค ภายใน 60 วันนับจากวันสิ้นปีงบประมาณ

เครื่องมือ

1. แนวทางการปฏิบัติงาน (Engagement Plan)
2. กระดาษทำการตรวจสอบการปฏิบัติงานบัญชี
3. กระดาษทำการสรุปผลการตรวจสอบ

ระเบียบ และแนวทางการปฏิบัติงานที่เกี่ยวข้อง

1. มาตรฐานและนโยบายทางบัญชีภาครัฐที่กรมบัญชีกลางกำหนด แจกตามหนังสือ กรมบัญชีกลางที่ กค 0423.3/ว 267 ลงวันที่ 3 สิงหาคม 2558
2. หนังสือกรมบัญชีกลางที่ กค 0409.3/ว 192 ลงวันที่ 21 พฤษภาคม 2556

นอกจากการตรวจสอบการปฏิบัติงานด้านบัญชีตามเกณฑ์ดังกล่าวแล้ว ผู้ตรวจสอบภายใน ต้องสอบทานการควบคุมและการกำกับดูแลด้านการเงินการบัญชีของหน่วยงานด้วย โดยพิจารณา การจัดทำคำสั่งการปฏิบัติงานต่างๆ การจัดทำทะเบียนคุม การเรียกรายงานต่างๆ จากระบบมาตรวจสอบ รวมทั้งการจับเก็บเอกสารทางบัญชี โดยมีรายละเอียดดังนี้

1. การจัดทำคำสั่งต่างๆ ที่เกี่ยวข้องกับการปฏิบัติงานและการกำกับดูแลทางการเงินการคลัง ของส่วนราชการตามระเบียบการเบิกจ่ายเงินจากคลัง การเก็บรักษาเงิน และการนำเงินส่งคลัง พ.ศ. 2551 เช่น คำสั่งแต่งตั้งกรรมการเก็บรักษาเงิน (กรณีมีตู้নিরূয়) คำสั่งแต่งตั้งกรรมการตรวจสอบรายการรับ จ่ายประจำวัน คำสั่งแต่งตั้งผู้ปฏิบัติงานในระบบ GFMS คำสั่งแต่งตั้งเจ้าหน้าที่ตรวจสอบรายการ เคลื่อนไหวเงินตราพระราชกร และคำสั่งแต่งตั้งกรรมการตรวจสอบพัสดุประจำปี เป็นต้น

2. การจัดทำทะเบียนคุมต่างๆ เพื่อควบคุมรายละเอียดข้อมูลบางรายการ ตลอดจน ควบคุมการปฏิบัติงาน เช่น ทะเบียนคุมเงินประจำงวด ทะเบียนคุมฎีกาเบิกจ่ายเงินจากคลัง ทะเบียนคุมระบบรับนำส่ง (เบิกเกินส่งคืน/รายได้แผ่นดิน/ประกันสัญญา) ทะเบียนคุมเงิน นอกงบประมาณ/เงินรับฝาก/อุดหนุน ทะเบียนคุมลูกหนี้เงินยืม ทะเบียนคุมหลักฐานขอเบิกทะเบียน คุมเช็ค ทะเบียนคุมเงินฝากคลัง ทะเบียนคุมข้อมูลหลักผู้ขาย และทะเบียนคุมใบเสร็จรับเงิน เป็นต้น

3. การเรียกรายงานต่างๆ จากระบบมาตรวจสอบ ซึ่งรายงานที่ควรเรียกมาตรวจสอบ และจัดเก็บประจำเดือน เช่น งบทดลองประจำเดือน/รายงานงบทดลองรายเดือนหน่วยเบิกจ่าย รายงานสถานการณ์ใช้จ่ายงบประมาณ/รายงานแสดงยอดงบประมาณตามหน่วยรับงบประมาณ รายงานการจัดเก็บ และนำส่งรายได้แผ่นดินของตนเองจำแนกตามแหล่งของเงิน/รายงานจัดเก็บ นำส่งรายได้แผ่นดินและเงินฝากคลัง รายงานเงินสดคงเหลือประจำวัน/รายงานแสดงยอดเงินสดคงเหลือประจำวันแบบสรุป และรายงานเคลื่อนไหวเงินฝากคลัง/รายงานแสดงการเคลื่อนไหวเงินฝากคลัง เป็นต้น
4. การจัดเก็บเอกสารหลักฐานทางบัญชีควรจัดเก็บตามวันเดือนปีที่รับ-จ่ายเงิน

ตัวอย่าง แผนการปฏิบัติงาน (Engagement Plan)

- ตัวอย่าง -

แผนการปฏิบัติงาน (Engagement Plan)

เรื่อง การสอบทานการปฏิบัติงานด้านบัญชีตามเกณฑ์กรมบัญชีกลาง
ประจำปีงบประมาณ พ.ศ.

วัตถุประสงค์การสอบทาน

เพื่อให้มั่นใจว่า ส่วนราชการมีการบันทึกบัญชีครบถ้วน ถูกต้อง และเป็นปัจจุบัน มีเอกสารประกอบรายการบัญชี และมีการบันทึกปรับปรุงบัญชีมียอดคงเหลือถูกต้องครบถ้วน และสามารถจัดส่งรายงานได้ตามกำหนด

ขอบเขตการสอบทาน

ข้อมูลการจัดทำรายงานการเงินประจำปีงบประมาณ เพียงวันที่

ระยะเวลาที่ใช้ในการสอบทาน

ระหว่างวันที่ - เดือน พ.ศ.

- ตัวอย่าง -

แนวทางการปฏิบัติงานเรื่อง การสอบทานการปฏิบัติงานด้านบัญชีตามเกณฑ์กรมบัญชีกลาง

ข้อ	ประเด็น	เกณฑ์	วิธีการสอบทาน	แหล่งข้อมูล/กระดาษทำการ
1	ความถูกต้องของยอดคงเหลือในช่อง “ยอดยกไป” ของบัญชีแยกประเภทในงบทดลอง			
	1.1 บัญชีเงินสดถูกต้อง	เงินสดในมือคงเหลือถูกต้องตรงกับบัญชีเงินสดตามงบทดลองและรายงานเงินคงเหลือประจำวันมือ	1. ตรวจสอบบัญชีเงินสดในมือคงเหลือเปรียบเทียบกับรายงานเงินคงเหลือประจำวัน (ระบบมือ) กับยอดเงินคงเหลือตามงบทดลองในระบบ GFMS หากถูกต้องตรงกันเชื่อว่า ยอดเงินสดคงเหลือถูกต้อง 2. กรณีที่มียอดแตกต่างกัน สามารถระบุสาเหตุของความแตกต่างได้	<u>เครื่องมือ</u> กระดาษทำการตรวจสอบการปฏิบัติงานบัญชี <u>เอกสารหลักฐาน</u> 1. ตรวจสอบบัญชีเงินสดในมือ 2. งบทดลอง 3. รายงานเงินคงเหลือประจำวัน (มือ) 4. รายงานเงินสดคงเหลือประจำวัน (Cash Balance)
	1.2 บัญชีเงินฝากธนาคารถูกต้อง	บัญชีเงินฝากธนาคารทุกบัญชี มีการจัดทำงบกระทบยอดถูกต้อง	1. ตรวจสอบบัญชีเงินฝากธนาคารจากงบทดลองว่ามีเงินฝากธนาคารประเภทใดบ้าง 2. ตรวจสอบการจัดทำงบกระทบยอดเงินฝากธนาคารที่หน่วยรับตรงจัดทำว่า มีครบถ้วนทุกบัญชีตามงบทดลองหรือไม่ 3. สอบทานยอดเงินฝากธนาคารแต่ละประเภทจากงบกระทบยอดเงินฝากธนาคารว่า การตั้งยอดถูกต้องตรงกับยอดเงินฝากธนาคารที่ปรากฏตามงบทดลองในระบบ GFMS หรือไม่ 4. สอบทานรายการที่นำมาบวกและหักในงบกระทบยอดเงินฝากธนาคารว่า เป็นไปตามหนังสือกรมบัญชีกลางที่ กค 0423.3/ว 63 ลงวันที่ 21 กุมภาพันธ์ 2554 5. สอบทานยอดเงินฝากธนาคารคงเหลือตามรายงานธนาคารของงบกระทบยอดเงินฝากธนาคารว่า ถูกต้องตรงกับยอดเงินฝากธนาคารตามรายงานธนาคาร (Bank Statement) หรือไม่ และหน่วยรับตรงมีการจัดทำงบกระทบยอดเงินฝากธนาคารเป็นประจำทุกเดือนและจัดทำทุกบัญชีหรือไม่	<u>เครื่องมือ</u> กระดาษทำการตรวจสอบการปฏิบัติงานบัญชี <u>เอกสารหลักฐาน</u> 1. งบทดลอง 2. Bank Statement 3. ทะเบียนคุมเช็ค 4. ทะเบียนคุมฎีกาเบิกเงินจากคลัง 5. รายละเอียดฎีกาค้างจ่าย

ข้อ	ประเด็น	เกณฑ์	วิธีการสอบทาน	แหล่งข้อมูล/กระดาษทำการ
	1.3 บัญชีเงินฝากคลังถูกต้อง	ยอดเงินคงเหลือบัญชีเงินฝากคลังจากงบทดลองถูกต้องตรงกับรายงานแสดงการเคลื่อนไหวเงินฝากคลังทุกบัญชี	1. ตรวจสอบบัญชีเงินฝากคลังจากงบทดลองในระบบว่ามีเงินฝากคลัง จำนวนเท่าใด จากนั้นสอบทานกับรายงานแสดงการเคลื่อนไหวเงินฝากกระทรวงการคลัง และให้ถูกต้องตรงกัน 2. กระทบยอดเงินดังกล่าวกับเอกสารหลักฐาน หากพบว่า มีข้อผิดพลาดคลาดเคลื่อนหาสาเหตุของความแตกต่าง	<u>เครื่องมือ</u> กระดาษทำการตรวจสอบการปฏิบัติงานบัญชี <u>เอกสารหลักฐาน</u> 1. งบทดลอง 2. รายงานแสดงการเคลื่อนไหวเงินฝากคลัง 3. รายงานเงินฝากคลังและเงินรับฝากของรัฐบาล 4. ทะเบียนคุมเงินฝากคลังแต่ละประเภท
	1.4 บัญชีลูกหนี้เงินยืมถูกต้อง	ยอดคงเหลือบัญชีลูกหนี้ในงบประมาณและนอกงบประมาณตามงบทดลองถูกต้องตรงกับรายละเอียดสัญญาเงินยืมที่ยังไม่ส่งใช้	1. สอบทานสัญญาการยืมเงินที่ยังไม่ได้ส่งใช้คืนเงินยืมทั้งเงินในงบประมาณและเงินนอกงบประมาณว่ามียอดคงเหลือตรงกับสรุปรายการลูกหนี้เงินยืมที่ยังไม่ได้ส่งใช้ใบสำคัญหรือไม่ 2. เปรียบเทียบยอดเงินยืมตามสรุปรายการสัญญาการยืมเงินที่ยังไม่ได้ส่งใช้ใบสำคัญตรงกับยอดยกไปในงบทดลองว่าถูกต้องตรงกันหรือไม่ หากไม่ถูกต้องตรงกันหาสาเหตุของความแตกต่าง	<u>เครื่องมือ</u> กระดาษทำการตรวจสอบการปฏิบัติงานบัญชี <u>เอกสารหลักฐาน</u> 1. งบทดลอง 2. ทะเบียนคุมสัญญาเงินยืม 3. สัญญาการยืมเงินที่ยังไม่ส่งใช้ 4. รายละเอียดลูกหนี้เงินยืม
	1.5 บัญชีใบสำคัญค้ำจ่าย บัญชีเจ้าหนี้การค้า-หน่วยงานภาครัฐ และบัญชีเจ้าหนี้การค้า-บุคคลภายนอกถูกต้อง	ยอดคงเหลือตามงบทดลองถูกต้องตรงกับรายละเอียดฎีกาค้ำจ่าย และหลักฐานการขอเบิกหรือเอกสารแสดงภาระผูกพันที่ต้องชำระคืนแก่เจ้าหนี้หรือผู้มีสิทธิที่ยังไม่ได้จ่ายเงิน	1. สอบทานยอดเงินคงเหลือตามงบทดลองของบัญชีใบสำคัญค้ำจ่าย บัญชีเจ้าหนี้การค้า – หน่วยงานภาครัฐ และบัญชีเจ้าหนี้การค้า – บุคคลภายนอกมียอดเงินคงเหลือตรงกับสรุปรายละเอียดฎีกาค้ำจ่าย 2. สอบทานยอดเงินตามบัญชีใบสำคัญค้ำจ่าย บัญชีเจ้าหนี้การค้า – หน่วยงานภาครัฐและบัญชีเจ้าหนี้การค้า – บุคคลภายนอกกับเอกสารหลักฐานใบแจ้งหนี้ใบสำคัญหรือเอกสารแสดงภาระผูกพันที่ต้องชำระคืนแก่เจ้าหนี้หรือผู้มีสิทธิที่ยังไม่ได้จ่ายเงิน 3. หากไม่ถูกต้องตรงกันหาสาเหตุของความแตกต่าง	<u>เครื่องมือ</u> กระดาษทำการตรวจสอบการปฏิบัติงานบัญชี <u>เอกสารหลักฐาน</u> 1. งบทดลอง 2. รายละเอียดฎีกาค้ำจ่าย 3. หลักฐานขอเบิกที่ยังไม่ได้จ่ายเงิน

ข้อ	ประเด็น	เกณฑ์	วิธีการสอบทาน	แหล่งข้อมูล/กระดาษทำการ
2	ความถูกต้องของดุลบัญชีและงบการเงิน	1. รายการบัญชีในงบการเงินแสดงคงเหลือตามดุลบัญชีปกติ 2. บัญชีหักไม่แสดงยอดคงเหลือ	1. สอบทานรายการตามงบทดลองว่าแสดงข้อมูลถูกต้องตามดุลบัญชีปกติหรือไม่ โดยผู้สอบทานต้องทราบว่าบัญชีที่ปรากฏตามงบทดลองแต่ละบัญชีมีดุลบัญชีทางด้านไหน โดยดุลบัญชีตามหลักการบัญชี มีดังนี้ (1) บัญชีสินทรัพย์ ที่ขึ้นต้นด้วยรหัสบัญชี 1 มีดุลปกติทางด้าน เดบิต (2) บัญชีหนี้สิน ที่ขึ้นต้นด้วยรหัสบัญชี 2 มีดุลปกติทางด้าน เครดิต (3) บัญชีทุน ที่ขึ้นต้นด้วยรหัสบัญชี 3 มีดุลปกติทางด้านเครดิต (4) บัญชีรายได้ ที่ขึ้นต้นด้วยรหัสบัญชี 4 มีดุลปกติทางด้านเครดิต (5) บัญชีค่าใช้จ่าย ที่ขึ้นต้นด้วยรหัสบัญชี 5 มีดุลปกติทางด้านเดบิต ยกเว้น บัญชีต่อไปนี้ที่แสดงดุลบัญชี แตกต่างจากที่กล่าวมาข้างต้น ได้แก่ (6) บัญชีพักรอ Clearing (1101010113) แสดงดุลเป็นเครดิตได้ (7) บัญชีรายได้สูง(ต่ำ)กว่าค่าใช้จ่ายสุทธิ (3101010101) ดุลบัญชีเป็นได้ทั้งเดบิตและเครดิต (8) บัญชีรายได้สูง(ต่ำ)กว่าค่าใช้จ่ายสะสม รหัสบัญชี 3102010101 ดุลบัญชีเป็นได้ทั้งเดบิตและเครดิต (9) บัญชีผลสะสมจากการแก้ไขข้อผิดพลาด รหัสบัญชี 3102010102 ดุลบัญชีเป็นได้ทั้งเดบิตและเครดิต (10) บัญชีค่าใช้จ่ายระหว่างหน่วยงาน - รายได้แผ่นดินรอนำส่งคลัง รหัสบัญชี 5210010112 ดุลบัญชีเป็นได้ทั้งเดบิตและเครดิต	<u>เครื่องมือ</u> กระดาษทำการตรวจสอบการปฏิบัติงานบัญชี <u>เอกสารหลักฐาน</u> งบทดลองตามระบบ GFMS

ชื่อ	ประเด็น	เกณฑ์	วิธีการสอบทาน	แหล่งข้อมูล/กระดาษทำการ
			<p>2. สอบทานบัญชีพักในงบทดลองของส่วนราชการไม่มีจำนวนเงินคงค้างในบัญชี ต่อไปนี้</p> <p>(1) บัญชีพักเงินนำส่ง (1101010112) และบัญชีพักเงินสตรับ (1101010110)</p> <p>(2) บัญชีพักรอ Clearing (1101010113) ยกเว้น บัญชีพักรอ Clearing ที่เกิดจากเช็คที่ธนาคารยังไม่สามารถเรียกเก็บได้ทันภายในสิ้นเดือนซึ่งบัญชีพักรอ Clearing ต้องมียอดเงินคงค้างด้านเครดิตเท่ากับยอดคงค้างของบัญชีพักเงินนำส่งด้านเดบิตที่ส่วนราชการบันทึกการนำส่งเงินในระบบ GFMS</p> <p>(3) บัญชีพักหักล้างการโอนสินทรัพย์ (52120010103)</p> <p>(4) บัญชีพักหักล้างการรับโอนสินทรัพย์ (1213010104)</p> <p>(5) บัญชีลูกหนี้ส่วนราชการ - รายได้รับแทนกัน (1102050125)</p> <p>(6) บัญชีเจ้าหนี้ส่วนราชการ - รายได้รับแทนกัน (2101020106) ยกเว้น กรณีส่วนราชการรับรายได้แทนหน่วยงานอื่น ในวันสิ้นเดือน แล้วนำส่งเงินในเดือนถัดไป</p> <p>(7) บัญชีภาษีหัก ณ ที่จ่ายรอนำส่ง (ระบุประเภท) (21020401xx)</p> <p>(8) บัญชีเบิกเกินส่งคืนรอนำส่ง (2116010104) ยกเว้น กรณีส่วนราชการบันทึกรับเงินเบิกเกินส่งคืนในวันสิ้นเดือนแล้วนำส่งเงินในเดือนถัดไป</p> <p>(9) บัญชีพักค่าใช้จ่าย (5301010103)</p> <p>(10) บัญชีปรับหมวดรายจ่าย (5301010101)</p> <p>ทั้งนี้ หากส่วนราชการมีบัญชีพักคงค้างจากสาเหตุการยกเว้นให้ระบุสาเหตุ</p>	

ข้อ	ประเด็น	เกณฑ์	วิธีการสอบทาน	แหล่งข้อมูล/กระดาษทำการ
3	ความถูกต้องของงบการเงิน ณ สิ้นปีงบประมาณ			
	3.1 บัญชีวัสดุคงคลัง และบัญชีครุภัณฑ์ มียอดเงินคงเหลือ ณ วันที่ 30 กันยายน ถูกต้อง	ยอดคงเหลือในรายงานผลการตรวจสอบพัสดุ ประจำปี	1. สอบทานยอดเงินคงเหลือตามงบทดลองของบัญชีวัสดุคงคลัง / บัญชีครุภัณฑ์ ณ วันที่ 30 กันยายน ตรงกับยอดตามสรุปรายงานผลการตรวจสอบพัสดุ / ทรัพย์สิน 2. กรณีไม่ถูกต้องตรงกันหาสาเหตุของความแตกต่าง	เครื่องมือ กระดาษทำการตรวจสอบการปฏิบัติงานบัญชี เอกสารหลักฐาน 1. งบทดลอง 2. รายงานผลการตรวจสอบพัสดุประจำปี 3. ทะเบียนทรัพย์สิน
	3.2 การปรับปรุงบัญชีครบถ้วนถูกต้องภายในระยะเวลาที่กำหนด	รายการบัญชีที่ต้องปรับปรุงตามหลักการบัญชีเกณฑ์คงค้าง ได้รับการปรับปรุงบัญชีครบถ้วนถูกต้องภายใน 30 วันนับจากวันสิ้นปีงบประมาณ	การปรับปรุงรายการบัญชีตามเกณฑ์คงค้าง หน่วยเบิกจ่ายบันทึกรายการปรับปรุงบัญชีตามเกณฑ์คงค้างในระบบ GFMS ภายใน 30 วัน นับจากวันสิ้นปีงบประมาณ ตามหนังสือกรมบัญชีกลางที่ กค 0423.3/ว 267 ลงวันที่ 3 สิงหาคม 2558	เครื่องมือ กระดาษทำการตรวจสอบการปฏิบัติงานบัญชี เอกสารหลักฐาน 1. งบทดลอง 2. เอกสารหลักฐานการปรับปรุงในระบบ
	3.3 การปิดบัญชีถูกต้องภายในระยะเวลาที่กำหนด	ปิดบัญชีรายได้และค่าใช้จ่ายถูกต้องตามหลักการบัญชีเกณฑ์คงค้าง ภายใน 30 วัน นับจากวันสิ้นปีงบประมาณ	การปิดบัญชีรายได้สูง/(ต่ำ) กว่าค่าใช้จ่ายสุทธิ (31010101) และบัญชีผลสะสมจากการแก้ไขข้อผิดพลาด (31020102) โดยปิดบัญชีรายได้สูง/(ต่ำ) กว่าค่าใช้จ่ายสุทธิ (31020102) ตามจำนวนเงินคงเหลือในช่อง “ยอดยกไป” เข้าบัญชีรายได้สูง/(ต่ำ) กว่าค่าใช้จ่ายสะสมยกมา (31020101) ภายใน 30 วัน นับจากวันสิ้นปีงบประมาณ ตามหนังสือกรมบัญชีกลางที่ กค 0423.3/ว 267 ลงวันที่ 3 สิงหาคม 2558	เครื่องมือ กระดาษทำการตรวจสอบการปฏิบัติงานบัญชี เอกสารหลักฐาน 1. งบทดลอง 2. เอกสารหลักฐานการปรับปรุงในระบบ
4	การจัดส่งงบการเงินให้หน่วยงานที่เกี่ยวข้อง ถูกต้องครบถ้วนและภายในระยะเวลาที่กำหนด	รายงานประจำเดือน 1. มีการส่งรายงานงบทดลองประจำเดือนให้สำนักงานการตรวจเงินแผ่นดินภูมิภาคทุกเดือนภายในวันที่ 15 ของเดือนถัดไป	1.การจัดส่งงบทดลองระดับหน่วยเบิกจ่าย หน่วยเบิกจ่ายส่งรายงานงบทดลองประจำเดือนจากระบบ GFMS คำสั่ง ZGL_MVT_MONTH หรือ GFMS Web Online รายงานงบทดลองรายเดือน-หน่วยเบิกจ่ายให้สำนักงานการตรวจเงินแผ่นดินหรือสำนักงานการตรวจเงินแผ่นดินส่วนภูมิภาคทุกเดือน ภายในวันที่ 15 ของเดือนถัดไป ตามหนังสือกรมบัญชีกลางที่ กค 0423.3/ว 267 ลงวันที่ 3 สิงหาคม 2558	เครื่องมือ กระดาษทำการตรวจสอบการปฏิบัติงานบัญชี เอกสารหลักฐาน 1. งบทดลองประจำเดือน 2. รายงานการขอเบิกเงินจากคลังประจำเดือน 3. หนังสือคำสั่งของหน่วยงาน พร้อมรายละเอียดที่จัดส่ง

ข้อ	ประเด็น	เกณฑ์	วิธีการสอบทาน	แหล่งข้อมูล/กระดาษทำการ
		2. มีการจัดส่งรายงานการขอเบิกเงินจากคลังประจำเดือน ส่งคลังจังหวัด ภายในวันที่ 10 ของเดือนถัดไป	2.การจัดส่งรายงานการขอเบิกเงินจากคลังประจำเดือน ID : A25B จาก Web Report ส่งคลังจังหวัด ภายในวันที่ 10 ของเดือนถัดไป ตามหนังสือกรมบัญชีกลาง ที่ กค 0409.3/ว 192 ลงวันที่ 21 พฤษภาคม 2556	
		รายงานประจำปี 1. มีการจัดทำรายงานงบทดลองประจำปี ประกอบด้วย รายงานงบทดลองประจำปี งบประมาณ และรายงานที่เกี่ยวข้องกับเงินตราของราชการ 2. จัดส่งรายงานให้สำนักงานการตรวจเงินแผ่นดินหรือสำนักงานการตรวจเงินแผ่นดินภูมิภาค ภายใน 60 วันนับจากวันสิ้นปีงบประมาณ	1.มีการจัดทำรายงานงบทดลองประจำปี ประกอบด้วย รายงานงบทดลองประจำปีงบประมาณ และรายงานที่เกี่ยวข้องกับเงินตราของราชการ ดังนี้ 1.1 รายงานงบทดลองประจำปี คำสั่งงาน ZGL_MVT_MONTH หรือ GFMS Web Online รายงานงบทดลองรายเดือน-หน่วยเบิกจ่าย ระบุงวด 1 – 16 1.2 รายงานที่เกี่ยวข้องกับเงินตราของราชการรายปี ได้แก่ รายงานฐานะเงินตราของราชการ รายงานลูกหนี้เงินตราของราชการ และงบพิสูจน์ยอดเงินฝากธนาคาร-เงินตราของราชการ 2.ศึกษาธิการจังหวัดหรือผู้ที่ได้รับมอบหมายลงลายมือชื่อกำกับรับรองความถูกต้องของรายงาน 3.จัดส่งให้สำนักงานการตรวจเงินแผ่นดินหรือสำนักงานการตรวจเงินแผ่นดินภูมิภาค ภายใน 60 วันนับจากวันสิ้นปีงบประมาณ ตามหนังสือกรมบัญชีกลางที่ กค 0423.3/ว 267 ลงวันที่ 3 สิงหาคม 2558	เครื่องมือ กระดาษทำการตรวจสอบการปฏิบัติงานบัญชี เอกสารหลักฐาน 1.งบทดลองงวดที่ 1 – 16 2.รายงานฐานะเงินตราของราชการ 3.รายงานลูกหนี้เงินตราของราชการ 4.งบพิสูจน์ยอดเงินฝากธนาคาร-เงินตราของราชการ 5. หนังสือนำเสนอส่งของหน่วยงาน

ผู้จัดทำ

วันที่

ผู้อนุมัติ

วันที่

ตัวอย่าง กระดาษทำการตรวจสอบการปฏิบัติงานบัญชี

- ตัวอย่าง -

กระดาษทำการตรวจสอบการปฏิบัติงานบัญชี

หน่วยรับตรวจ

ตรวจสอบเพียงวันที่

วัตถุประสงค์

ขอบเขตการสอบทาน

ข้อ	ประเด็นการสอบทาน	เกณฑ์การสอบทาน	ผลการสอบทาน	แหล่งข้อมูล เอกสาร/ หลักฐาน	
1	ความถูกต้องของยอดคงเหลือในช่อง “ยอดยกไป” ของบัญชีแยกประเภทในงบทดลอง				
	1.1 บัญชีเงินสดถูกต้อง	เงินสดในมือคงเหลือถูกต้องตรงกับบัญชีเงินสดตามงบทดลองและรายงานเงินคงเหลือประจำวันมือ	บัญชีเงินสด 1. เงินสดในมือที่ตรวจนับได้ จำนวน บาท 2. บัญชีเงินสดตามงบทดลองคงเหลือ บาท 3. ยอดเงินสดคงเหลือตามรายงานเงินคงเหลือประจำวัน จำนวน บาท (มือ) 4. ยอดเงินสดคงเหลือประจำวัน (Cash Balance) จำนวน บาท	สรุป <input type="checkbox"/> เงินสดคงเหลือถูกต้องตรงกัน <input type="checkbox"/> เงินสดคงเหลือไม่ถูกต้อง เนื่องจาก	1. ตรวจนับเงินสดในมือ 2. งบทดลอง 3. รายงานเงินคงเหลือประจำวัน (มือ) 4. รายงานเงินสดคงเหลือประจำวัน (Cash Balance)

ข้อ	ประเด็นการสอบทาน	เกณฑ์การสอบทาน	ผลการสอบทาน		แหล่งข้อมูล เอกสาร/ หลักฐาน
1.2	บัญชีเงินฝากธนาคารถูกต้อง	บัญชีเงินฝากธนาคารทุกบัญชี มีการจัดทำงบกระทบยอดถูกต้อง	บัญชีเงินฝากธนาคารจาก Bank Statement บัญชี ได้แก่ 1. บัญชีเลขที่ จำนวน บาท 2. บัญชีเลขที่ จำนวน บาท 3. บัญชีเลขที่ จำนวน บาท	มีการจัดทำงบกระทบยอดบัญชีเงินฝากธนาคาร ได้ถูกต้องครบทุกบัญชีทุกเดือน <input type="checkbox"/> ใช่ <input type="checkbox"/> ไม่ใช่	1. งบทดลอง 2. Bank Statement 3. ทะเบียนคุมเช็ค 4. ทะเบียนคุมฎีกาเบิกเงินจากคลัง 5. รายละเอียดฎีกาค้างจ่าย
1.3	บัญชีเงินฝากคลังถูกต้อง	ยอดเงินคงเหลือบัญชีเงินฝากคลัง จากงบทดลองถูกต้องตรงกับ รายงานแสดงการเคลื่อนไหวเงินฝากคลังทุกบัญชี	บัญชีเงินฝากคลังจากรายงานแสดงการเคลื่อนไหวเงินฝากคลัง บัญชี ได้แก่ 1. บัญชีเลขที่ จำนวน บาท 2. บัญชีเลขที่ จำนวน บาท 3. บัญชีเลขที่ จำนวน บาท	ยอดเงินคงเหลือบัญชีเงินฝากคลังตามงบทดลอง ตรงกับรายงานแสดงการเคลื่อนไหวเงินฝากคลัง และรายงานสถานะเงินฝากคลังและเงินรับฝากของ รัฐบาล และเอกสารหลักฐาน <input type="checkbox"/> ใช่ <input type="checkbox"/> ไม่ใช่	1. งบทดลอง 2. รายงานแสดงการเคลื่อนไหวเงินฝากคลัง 3. รายงานเงินฝากคลังและเงินรับฝากของรัฐบาล 4. ทะเบียนคุมเงินฝากคลังแต่ละประเภท
1.4	บัญชีลูกหนี้เงินยืมถูกต้อง	ยอดคงเหลือบัญชีลูกหนี้เงินยืมในงบประมาณและนอกงบประมาณ ตามงบทดลองถูกต้องตรงกับ รายละเอียดสัญญาเงินที่ยังไม่ส่งใช้	บัญชีลูกหนี้เงินยืมจากรายละเอียด ลูกหนี้ค้าง 1. เงินยืมในงบประมาณ ราย จำนวน บาท 2. เงินนอกงบประมาณ ราย จำนวน บาท	ยอดเงินคงเหลือบัญชีลูกหนี้เงินยืมในงบประมาณ และนอกงบประมาณตามงบทดลองถูกต้องตรงกับ จำนวนเงินตามสัญญาเงินที่ยังไม่ส่งใช้และ รายละเอียดลูกหนี้เงินยืม <input type="checkbox"/> ใช่ <input type="checkbox"/> ไม่ใช่	1. งบทดลอง 2. ทะเบียนคุมสัญญาเงินยืม 3. สัญญาการยืมเงินที่ยังไม่ส่งใช้ 4. รายละเอียดลูกหนี้เงินยืม
1.5	บัญชีใบสำคัญค้างจ่าย บัญชีเจ้าหน้าที่การค้ำ-หน่วยงานภาครัฐ และ บัญชีเจ้าหน้าที่การค้ำ-บุคคลภายนอก ถูกต้อง	ยอดคงเหลือตามงบทดลองถูกต้อง ตรงกับรายละเอียดฎีกาค้างจ่าย และหลักฐานการขอเบิกหรือ เอกสารแสดงภาระผูกพันที่ต้องชำระคืนแก่เจ้าหน้าที่หรือผู้มีสิทธิที่ยังไม่ได้จ่ายเงิน	บัญชีใบสำคัญค้างจ่าย บัญชีเจ้าหน้าที่การค้ำ-หน่วยงานภาครัฐ และบัญชีเจ้าหน้าที่การค้ำ-บุคคลภายนอกมีรายละเอียด ดังนี้ 1. รายละเอียดฎีกาค้างจ่าย ฎีกา จำนวน บาท 2. หลักฐานขอเบิกที่ยังไม่ได้จ่ายเงิน รายการ จำนวน บาท	ยอดเงินคงเหลือบัญชีใบสำคัญค้างจ่ายบัญชีเจ้าหน้าที่การค้ำ-หน่วยงานภาครัฐ และบัญชีเจ้าหน้าที่การค้ำ-บุคคลภายนอก มียอดคงเหลือตรงกับสรุปรายละเอียด ฎีกาค้างจ่ายและเอกสารขอเบิกเรื่องที่ไม่ได้จ่ายเงิน <input type="checkbox"/> ใช่ <input type="checkbox"/> ไม่ใช่	1. งบทดลอง 2. รายละเอียดฎีกาค้างจ่าย 3. หลักฐานขอเบิกที่ยังไม่ได้จ่ายเงิน

ข้อ	ประเด็นการสอบทาน	เกณฑ์การสอบทาน	ผลการสอบทาน		แหล่งข้อมูล เอกสาร/ หลักฐาน
2	ความถูกต้องของดุลบัญชีและงบการเงิน	1. รายการบัญชีในงบการเงินแสดงคงเหลือตามดุลบัญชีปกติ 2. บัญชีหักไม่แสดงยอดคงเหลือ	1. งบทดลองแสดงข้อมูลทางบัญชีถูกต้องตามดุลบัญชีปกติ (1) บัญชีสินทรัพย์ที่ขึ้นต้นด้วยรหัสบัญชี 1 (2) บัญชีหนี้สินที่ขึ้นต้นด้วยรหัสบัญชี 2 (3) บัญชีทุนที่ขึ้นต้นด้วยรหัสบัญชี 3 (4) บัญชีรายได้ที่ขึ้นต้นด้วยรหัสบัญชี 4 (5) บัญชีค่าใช้จ่ายที่ขึ้นต้นด้วยรหัสบัญชี 5 (6) บัญชีพักรอ Clearing (7) บัญชีรายได้สูง(ต่ำกว่า)ค่าใช้จ่ายสุทธิ (8) บัญชีรายได้สูง(ต่ำกว่า)ค่าใช้จ่ายสะสม (9) บัญชีผลสะสมจากการแก้ไขข้อผิดพลาด (10) บัญชีค่าใช้จ่ายระหว่างหน่วยงาน - รายได้แผ่นดินรอนำส่งคลัง	<input type="checkbox"/> ดุลปกติทุกบัญชี <input type="checkbox"/> ดุลไม่ปกติ ดังนี้ 	งบทดลองตามระบบ GFMS
			2. ไม่มีบัญชีหักที่มียอดคงค้าง (1) บัญชีหักเงินมาส่งและบัญชีหักเงินสตรับ (2) บัญชีพักรอ Clearing (3) บัญชีหักหักกลางการโอนสินทรัพย์ (4) บัญชีหักหักกลางการรับโอนสินทรัพย์ (5) บัญชีลูกหนี้ส่วนราชการรายได้รับแทนกัน	<input type="checkbox"/> มี จำนวน <input type="checkbox"/> ไม่มี <input type="checkbox"/> มี จำนวน <input type="checkbox"/> ไม่มี <input type="checkbox"/> มี จำนวน <input type="checkbox"/> ไม่มี <input type="checkbox"/> มี จำนวน <input type="checkbox"/> ไม่มี <input type="checkbox"/> มี จำนวน <input type="checkbox"/> ไม่มี	งบทดลอง

ข้อ	ประเด็นการสอบทาน	เกณฑ์การสอบทาน	ผลการสอบทาน	แหล่งข้อมูล เอกสาร/ หลักฐาน
			(6) บัญชีเจ้าหน้าที่ส่วนราชการรายได้รับแทนกัน <input type="checkbox"/> มี จำนวน <input type="checkbox"/> ไม่มี (7) บัญชีภาษีหัก ณ ที่จ่ายรอนำส่ง <input type="checkbox"/> มี จำนวน <input type="checkbox"/> ไม่มี (8) บัญชีเบิกเกินส่งคืนรอนำส่ง <input type="checkbox"/> มี จำนวน <input type="checkbox"/> ไม่มี (9) บัญชีพักค่าใช้จ่าย <input type="checkbox"/> มี จำนวน <input type="checkbox"/> ไม่มี (10) บัญชีปรับหมวดรายจ่าย <input type="checkbox"/> มี จำนวน <input type="checkbox"/> ไม่มี	
3	3.1 บัญชีวัสดุคงคลัง และบัญชีครุภัณฑ์ มียอดเงินคงเหลือ ณ วันที่ 30 กันยายน ถูกต้อง 3.2 การปรับปรุงบัญชีครบถ้วน ถูกต้อง ภายในระยะเวลาที่กำหนด	ยอดคงเหลือในรายงานผลการตรวจสอบพัสดุประจำปี รายการบัญชีที่ต้องปรับปรุงตามหลักการบัญชีเกณฑ์คงค้าง ได้รับการปรับปรุงบัญชีครบถ้วนถูกต้อง ภายใน 30 วัน นับจากวันสิ้นปีงบประมาณ	1. บัญชีวัสดุคงคลัง ตามรายงานผลการตรวจสอบพัสดุประจำปี รายการ จำนวน บาท 2. บัญชีครุภัณฑ์ ตามรายงานผลการตรวจสอบพัสดุประจำปี รายการ จำนวน บาท 1. หน่วยเบิกจ่ายบันทึกรายการปรับปรุงบัญชีตามเกณฑ์คงค้างในระบบ GFMS ภายใน 30 วัน นับจากวันสิ้นปีงบประมาณ (1) รายได้ค้างรับ <input type="checkbox"/> ใช่ <input type="checkbox"/> ไม่ใช่ เนื่องจาก (2) รายได้รับล่วงหน้า <input type="checkbox"/> ใช่ <input type="checkbox"/> ไม่ใช่ เนื่องจาก	1. งบทดลอง 2. รายงานผลการตรวจสอบพัสดุประจำปี 3. ทะเบียนทรัพย์สิน 1. งบทดลองงวด 1 – 16 2. รายละเอียดประกอบรายการบัญชี 3. เอกสารหลักฐานการปรับปรุงในระบบ

ข้อ	ประเด็นการสอบทาน	เกณฑ์การสอบทาน	ผลการสอบทาน		แหล่งข้อมูล เอกสาร/ หลักฐาน
			(3) รายได้แผ่นดินรอนำส่งคลัง (4) วัสดุคงคลัง/ค่าวัสดุ (5) ค่าใช้จ่ายค้างจ่าย (6) ค่าใช้จ่ายล่วงหน้า (7) ค่าเสื่อมราคา/ค่าตัดจำหน่าย (8) ค่าเผื่อนี้สงสัยจะสูญ	<input type="checkbox"/> ใช่ <input type="checkbox"/> ไม่ใช่ เนื่องจาก <input type="checkbox"/> ใช่ <input type="checkbox"/> ไม่ใช่ เนื่องจาก <input type="checkbox"/> ใช่ <input type="checkbox"/> ไม่ใช่ เนื่องจาก <input type="checkbox"/> ใช่ <input type="checkbox"/> ไม่ใช่ เนื่องจาก <input type="checkbox"/> ใช่ <input type="checkbox"/> ไม่ใช่ เนื่องจาก <input type="checkbox"/> ใช่ <input type="checkbox"/> ไม่ใช่ เนื่องจาก	
3.3	การปิดบัญชีถูกต้องภายในระยะเวลาที่กำหนด	ปิดบัญชีรายได้และค่าใช้จ่ายถูกต้องตามหลักการบัญชีเกณฑ์คงค้างภายใน 30 วัน นับจากวันสิ้นปีงบประมาณ	การปิดบัญชีรายได้สูง/(ต่ำ)กว่าค่าใช้จ่ายสุทธิ และบัญชีผลสะสมจากการแก้ไขข้อผิดพลาด โดยปิดบัญชีรายได้สูง/(ต่ำ)กว่าค่าใช้จ่ายสุทธิตามจำนวนเงินคงเหลือในช่อง “ยอดยกไป” เข้าบัญชีรายได้สูง/(ต่ำ)กว่าค่าใช้จ่ายสะสมยกมา ภายใน 30 วันนับจากวันสิ้นปีงบประมาณ	<input type="checkbox"/> ใช่ <input type="checkbox"/> ไม่ใช่ เนื่องจาก	งบทดลอง งวด 1 - 16
4	การจัดส่งงบการเงินให้หน่วยงานที่เกี่ยวข้อง ถูกต้องครบถ้วนและภายในระยะเวลาที่กำหนด	รายงานประจำเดือน 1. มีการส่งรายงานงบทดลองประจำเดือนให้สำนักงานการตรวจเงินแผ่นดินภูมิภาคทุกเดือน ภายในวันที่ 15 ของเดือนถัดไป	1. หน่วยเบิกจ่ายส่งรายงานงบทดลองประจำเดือนจากระบบ GFMS ให้สำนักงานการตรวจเงินแผ่นดินส่วนภูมิภาคทุกเดือนภายในวันที่ 15 ของเดือนถัดไป	<input type="checkbox"/> ใช่ ส่งวันที่ <input type="checkbox"/> ไม่ใช่ เนื่องจาก	หนังสือนำส่งของหน่วยงาน พร้อมรายละเอียดที่จัดส่ง

ข้อ	ประเด็นการสอบทาน	เกณฑ์การสอบทาน	ผลการสอบทาน		แหล่งข้อมูล เอกสาร/ หลักฐาน
		2. มีการจัดส่งรายงานการขอเบิกเงินจากคลังประจำเดือน ส่งคลังจังหวัด ภายในวันที่ 10 ของเดือนถัดไป	2. การจัดส่งรายงานสรุปรายการเบิกจ่ายเงินของหน่วยงานให้คลังจังหวัด ภายในวันที่ 10 ของเดือนถัดไป	<input type="checkbox"/> ใช่ ส่งวันที่ <input type="checkbox"/> ไม่ใช่ เนื่องจาก	หนังสือนำส่งของหน่วยงาน พร้อมรายละเอียดที่จัดส่ง
	รายงานประจำปี 1. มีการจัดทำรายงานงบทดลองประจำปี ประกอบด้วย รายงานงบทดลองประจำปีงบประมาณ และรายงานที่เกี่ยวข้องกับเงินอุดหนุนราชการ 2. จัดส่งรายงานให้สำนักงานการตรวจเงินแผ่นดินหรือสำนักงานการตรวจเงินแผ่นดินภูมิภาค ภายใน 60 วันนับจากวันสิ้นปีงบประมาณ	1. การจัดทำรายงานการเงินแสดงรายละเอียดประกอบรายการบัญชีที่สำคัญของงบทดลอง และเปิดเผยสู่สาธารณะ 2. การจัดส่งรายงานงบทดลองประจำปีงบประมาณ และรายงานที่เกี่ยวข้องกับเงินอุดหนุนราชการ ให้สำนักงานการตรวจเงินแผ่นดินส่วนภูมิภาค ภายใน 60 วันนับจากวันสิ้นปีงบประมาณ โดยรายงานที่เกี่ยวข้องกับเงินอุดหนุนราชการรายปี ประกอบด้วย <ul style="list-style-type: none"> - รายงานฐานะเงินอุดหนุนราชการ - รายงานลูกหนี้เงินอุดหนุนราชการ - งบพิสูจน์ยอดเงินฝากธนาคารเงินอุดหนุนราชการ 	<input type="checkbox"/> ใช่ <input type="checkbox"/> ไม่ใช่ เนื่องจาก	<input type="checkbox"/> ใช่ ส่งวันที่ <input type="checkbox"/> ไม่ใช่ เนื่องจาก	1. งบทดลองงวด 1 – 16 2. รายละเอียดประกอบรายการบัญชี 3. เอกสารหลักฐานการปรับปรุงในระบบ 1. รายงานงบทดลองประจำปี 2. รายงานฐานะเงินอุดหนุนราชการ 3. รายงานลูกหนี้เงินอุดหนุนราชการ 4. งบพิสูจน์ยอดเงินฝากธนาคารเงินอุดหนุนราชการ 5. หนังสือนำส่งของหน่วยงาน พร้อมรายละเอียดที่จัดส่ง

ผู้สอบทาน
วันที่

ตัวอย่าง กระดาษทำการสรุปผล

- ตัวอย่าง -

กระดาษทำการสรุปผล

การสอบทานการปฏิบัติงานด้านบัญชีตามเกณฑ์กรมบัญชีกลาง

ข้อ	ประเด็น	เกณฑ์	ผลการดำเนินงาน	ข้อสังเกต
1	ความถูกต้องของยอดคงเหลือในช่อง “ยอดยกไป” ของบัญชีแยกประเภทในงบทดลอง			
	1.1 บัญชีเงินสดถูกต้อง	เงินสดในมือคงเหลือถูกต้องตรงกับบัญชีเงินสดตามงบทดลองและรายงานเงินคงเหลือประจำวันมือ		
	1.2 บัญชีเงินฝากธนาคารถูกต้อง	บัญชีเงินฝากธนาคารทุกบัญชี มีการจัดทำงบทดลองยอดถูกต้อง		
	1.3 บัญชีเงินฝากคลังถูกต้อง	ยอดเงินคงเหลือบัญชีเงินฝากคลังจากงบทดลองถูกต้องตรงกับรายงานแสดงการเคลื่อนไหวเงินฝากคลังทุกบัญชี		
	1.4 บัญชีลูกหนี้เงินยืมถูกต้อง	ยอดคงเหลือบัญชีลูกหนี้ในงบประมาณและนอกงบประมาณตามงบทดลองถูกต้องตรงกับรายละเอียดสัญญาเงินยืมที่ยังไม่ส่งใช้		
1.5 บัญชีใบสำคัญค้ำจ่าย บัญชีเจ้าหน้าที่การค้า-หน่วยงานภาครัฐ และบัญชีเจ้าหน้าที่การค้า-บุคคลภายนอก ถูกต้อง	ยอดคงเหลือตามงบทดลองถูกต้องตรงกับรายละเอียดฎีกาค้ำจ่ายและหลักฐานการขอเบิกหรือเอกสารแสดงภาระผูกพันที่ต้องชำระคืนแก่เจ้าหน้าที่หรือผู้มีสิทธิ์ที่ยังไม่ได้จ่ายเงิน			
2	ความถูกต้องของดุลบัญชีและงบการเงิน	1. รายการบัญชีในงบการเงินแสดงคงเหลือตามดุลบัญชีปกติ 2. บัญชีหักไม่แสดงยอดคงเหลือ		
3	ความถูกต้องของงบการเงิน ณ สิ้นปีงบประมาณ			
	3.1 บัญชีวัสดุคงคลัง และบัญชีครุภัณฑ์ มียอดเงินคงเหลือ ณ วันที่ 30 กันยายน ถูกต้อง	ยอดคงเหลือในรายงานผลการตรวจสอบพัสดุประจำปี		
	3.2 การปรับปรุงบัญชีครบถ้วนถูกต้อง ภายในระยะเวลาที่กำหนด	รายการบัญชีที่ต้องปรับปรุงตามหลักการบัญชีเกณฑ์คงค้าง ได้รับการปรับปรุงบัญชีครบถ้วนถูกต้องภายใน 30 วันนับจากวันสิ้นปีงบประมาณ		
3.3 การปิดบัญชีถูกต้องภายในระยะเวลาที่กำหนด	ปิดบัญชีรายได้และค่าใช้จ่ายถูกต้องตามหลักการบัญชีเกณฑ์คงค้างภายใน 30 วัน นับจากวันสิ้นปีงบประมาณ			

ข้อ	ประเด็น	เกณฑ์	ผลการดำเนินงาน	ข้อสังเกต
4	การจัดส่งงบการเงินให้หน่วยงานที่เกี่ยวข้อง ถูกต้อง ครบถ้วน และภายในระยะเวลาที่กำหนด	<p>รายงานประจำเดือน</p> <ol style="list-style-type: none"> 1. มีการส่งรายงานงบทดลองประจำเดือนให้สำนักงานการตรวจเงินแผ่นดินภูมิภาคทุกเดือน ภายในวันที่ 15 ของเดือนถัดไป 2. มีการจัดส่งรายงานการขอเบิกเงินจากคลังประจำเดือนส่งคลังจังหวัด ภายในวันที่ 10 ของเดือนถัดไป <p>รายงานประจำปี</p> <ol style="list-style-type: none"> 1. มีการจัดทำรายงานงบทดลองประจำปี ประกอบด้วย รายงานงบทดลองประจำปีงบประมาณ และรายงานที่เกี่ยวข้องกับเงินตรงราชการ 2. จัดส่งรายงานให้สำนักงานการตรวจเงินแผ่นดินหรือสำนักงานการตรวจเงินแผ่นดินภูมิภาค ภายใน 60 วันนับจากวันสิ้นปีงบประมาณ 		

3. การติดตามการใช้จ่ายงบประมาณในส่วนของงบลงทุน

ตามที่คณะรัฐมนตรีได้กำหนดมาตรการเพิ่มประสิทธิภาพการใช้จ่ายงบประมาณรายจ่ายเป็นประจำทุกปี โดยให้ส่วนราชการ/หน่วยงานภาครัฐถือปฏิบัติ ซึ่งงบประมาณรายจ่ายของรัฐบาลเป็นปัจจัยสำคัญสนับสนุนการขยายตัวทางเศรษฐกิจของประเทศ โดยเฉพาะงบลงทุนซึ่งมีผลต่อความยั่งยืนในการพัฒนาภาพรวมทางเศรษฐกิจ และส่วนราชการส่วนใหญ่เบิกจ่ายได้ล่าช้า เนื่องจากขั้นตอนในการจัดหาต้องใช้ระยะเวลาในการดำเนินงานนาน ส่งผลให้การเบิกจ่ายงบประมาณของส่วนราชการไม่เป็นไปตามมติคณะรัฐมนตรี ด้วยเหตุดังกล่าว จึงได้กำหนดให้มีการติดตามการใช้จ่ายงบประมาณงบลงทุนขึ้น

วิธีการสอบทาน

1. ศึกษามติของคณะรัฐมนตรีตามมาตรการเพิ่มประสิทธิภาพการใช้จ่ายเงินงบประมาณของแต่ละปีว่าได้กำหนดเป้าหมายการเบิกจ่ายเงินงบประมาณรายจ่ายงบลงทุนไว้อย่างไร โดยจะกำหนดเป้าหมายการเบิกจ่ายเป็นรายไตรมาส ส่วนใหญ่เป้าหมายจะเท่าๆ กันเกือบทุกปี เช่น อัตราการเบิกจ่ายงบลงทุนตามมติคณะรัฐมนตรี ประจำปีงบประมาณ พ.ศ. 2561 แจ้งตามหนังสือด่วนที่สุด ที่ นร 0505/ว 461 ลงวันที่ 14 กันยายน 2560 ดังนี้

1.1 ผลการเบิกจ่ายเงินรายไตรมาสแสดงตาราง

รายไตรมาส	ร้อยละการเบิกจ่าย	ร้อยละการเบิกจ่ายสะสม
ไตรมาสที่ 1	21.11	21.11
ไตรมาสที่ 2	22.00	43.11
ไตรมาสที่ 3	22.00	65.11
ไตรมาสที่ 4	22.89	88.00

1.2 รายจ่ายงบลงทุนปีเดียว จะต้องก่อนนี้ผูกพันให้แล้วเสร็จภายในไตรมาสที่ 1 ยกเว้นรายการที่คุณลักษณะพิเศษหรือจัดหาจากต่างประเทศ รายจ่ายลงทุนที่มีวงเงินต่อรายการเกิน 1,000 ล้านบาท และรายการลงทุนผูกพันรายการใหม่ จะต้องก่อนนี้ผูกพันให้แล้วเสร็จภายในไตรมาสที่ 2

1.3 เมื่อสำนักงบประมาณได้ให้ความเห็นชอบแผนการปฏิบัติงานและแผนการใช้จ่ายงบประมาณปีงบประมาณ พ.ศ. 2561 และจัดสรรงบประมาณให้ส่วนราชการแล้ว ขอให้เร่งรัดดำเนินการโอนจัดสรรงบประมาณที่ดำเนินการในเขตพื้นที่จังหวัด ไปยังสำนักเบิกในภูมิภาคโดยเร็วอย่างช้าไม่เกิน วันที่ 6 ตุลาคม 2560

2. จัดทำแบบสอบถามและจัดเก็บข้อมูลของหน่วยรับตรวจจากรายงานผลการใช้จ่ายเงินงบประมาณในส่วนของงบลงทุนจากระบบ GFMS และเอกสารที่เกี่ยวข้อง

3. นำรายงานผลการเบิกจ่ายงบประมาณงบลงทุนจากระบบ GFMS ของแต่ละหน่วยรับตรวจเปรียบเทียบกับเป้าหมายการเบิกจ่ายเงินงบประมาณตามที่มติคณะรัฐมนตรีกำหนด

4. วิเคราะห์ข้อมูลของหน่วยรับตรวจที่มีปัญหาไม่สามารถเบิกจ่ายได้ตามเป้าหมายแล้วดำเนินการตรวจสอบหาสาเหตุเพื่อให้ข้อเสนอแนะแนวทางการแก้ไข

วัตถุประสงค์ของการสอบทาน

1. เพื่อทราบว่า การเบิกจ่ายงบประมาณในส่วนของงบลงทุนเป็นไปตามเป้าหมายการเบิกจ่ายเงินงบประมาณประจำปีที่คุณะรัฐมนตรีกำหนด
2. เพื่อทราบปัญหา/อุปสรรคในการเบิกจ่ายงบประมาณในส่วนของงบลงทุนและให้ข้อเสนอแนะในการปรับปรุงแก้ไข

ประเด็นและเกณฑ์การติดตาม

- ประเด็นที่ 1 การเบิกจ่ายเงินงบประมาณประจำปีในส่วนของงบลงทุนเป็นไปตามที่คุณะรัฐมนตรีกำหนด
- เกณฑ์ ผลการเบิกจ่ายงบประมาณในส่วนของงบลงทุน ประจำปีงบประมาณ พ.ศ. 2561 เท่ากับหรือสูงกว่าอัตราที่คุณะรัฐมนตรีกำหนด
- ประเด็นที่ 2 การดำเนินการก่อนนี้ผู้กผัน เป็นไปตามระยะเวลาที่กำหนด
- เกณฑ์
1. รายการงบลงทุนรายจ่ายปีเดียวทุกรายการ (รายการที่คุณลักษณะพิเศษหรือจัดหาจากต่างประเทศ) ก่อนนี้ผู้กผันภายในเดือนธันวาคม 2560
 2. รายการที่คุณลักษณะพิเศษหรือจัดหาจากต่างประเทศ รายจ่ายลงทุนที่มีวงเงินต่อรายการเกิน 1,000 ล้านบาท และรายการลงทุนผู้กผันรายการใหม่ ทุกรายการก่อนนี้ผู้กผันภายในเดือนมีนาคม 2560
- ประเด็นที่ 3 หน่วยงานได้รับจัดสรรงบประมาณภายในระยะเวลาที่กำหนด
- เกณฑ์ หน่วยงานได้รับจัดสรรงบประมาณในระบบ GFMS อย่างช้าไม่เกินวันที่ 6 ตุลาคม 2560

เครื่องมือ

1. แนวทางการปฏิบัติงาน (Engagement Plan)
2. กระดาษทำการที่ใช้ในการสอบทาน
 - 2.1 แบบสอบถามการเบิกจ่ายงบประมาณลงทุน
 - 2.2 กระดาษทำการรายงานการเบิกจ่ายงบประมาณงบลงทุนรายไตรมาส
 - 2.3 กระดาษทำการเก็บรายละเอียดการเบิกจ่ายงบลงทุนสะสม
 - 2.4 กระดาษทำการรายงานการเบิกจ่ายงบประมาณในระบบ GFMS
 - 2.5 กระดาษทำการติดตามการใช้จ่ายงบประมาณในส่วนของงบลงทุน

ระเบียบ และแนวทางการปฏิบัติงานที่เกี่ยวข้อง

1. หนังสือแจ้งเวียนมาตรการเพิ่มประสิทธิภาพการใช้จ่ายเงินงบประมาณประจำปีที่คุณะรัฐมนตรีกำหนด
2. หนังสือเวียนและแนวทางมาตรการที่เกี่ยวข้อง

ตัวอย่าง แผนการปฏิบัติงาน (Engagement Plan)

- ตัวอย่าง -

แผนการปฏิบัติงาน (Engagement Plan)
เรื่อง การติดตามการใช้จ่ายงบประมาณในส่วนของงบลงทุน
ประจำปีงบประมาณ พ.ศ.

วัตถุประสงค์การติดตาม

1. เพื่อทราบว่า การเบิกจ่ายงบประมาณในส่วนของงบลงทุนเป็นไปตามเป้าหมายการเบิกจ่ายเงินงบประมาณประจำปีที่คุณะรัฐมนตรีกำหนด
2. เพื่อทราบปัญหา/อุปสรรคในการเบิกจ่ายงบประมาณในส่วนของงบลงทุนและให้ข้อเสนอแนะในการปรับปรุงแก้ไข

ขอบเขตการสอบทาน

1. หน่วยงานและสถานศึกษาในสังกัดกระทรวงศึกษาธิการในเขตจังหวัด
2. งบประมาณงบลงทุนประจำปีงบประมาณ พ.ศ.

ระยะเวลาที่ใช้ในการสอบทาน

สิ้นสุดตั้งแต่ไตรมาสที่ 1 , 2 , 3 และ 4

- ตัวอย่าง -

แนวทางการปฏิบัติงาน เรื่อง การติดตามการใช้จ่ายงบประมาณในส่วนของงบลงทุน

ข้อ	ประเด็นการติดตาม	เกณฑ์การติดตาม	วิธีการติดตาม	แหล่งข้อมูล/ กระดาษทำการ
1	การเบิกจ่ายเงินงบประมาณประจำปีใน ส่วนของงบลงทุนเป็นไปตามที่คณะรัฐมนตรี กำหนด	ผลการเบิกจ่ายงบประมาณในส่วนของงบลงทุน ประจำปีงบประมาณ พ.ศ. เท่ากับหรือสูงกว่า อัตราที่คณะรัฐมนตรีกำหนด	1. จัดส่งแบบสอบถามให้หน่วยรับตรวจในสังกัดเพื่อทราบผล การดำเนินงานภาพรวม สาเหตุ และปัญหาอุปสรรคในการ ดำเนินงานงบประมาณที่ได้รับตามมติคณะรัฐมนตรี	เครื่องมือ 1. แบบสอบถาม 2. กระดาษทำการติดตาม - รายงานสถานะการเบิกจ่ายงบประมาณ (จากระบบ GFMS) 3. กระดาษทำการสอบทานระบบการ ควบคุม การบริหารความเสี่ยง และการ กำกับดูแลการดำเนินงานงบประมาณตาม มติคณะรัฐมนตรี
2	การดำเนินการก่อนนี้ผูกพัน เป็นไปตาม ระยะเวลาที่กำหนด	1. รายการงบลงทุนรายจ่ายปีเดียวทุกรายการ (รายการที่ คุณลักษณะพิเศษหรือจัดหาจากต่างประเทศ) ก่อนนี้ ผูกพันภายในเดือนธันวาคม 2. รายการที่คุณลักษณะพิเศษหรือจัดหาจาก ต่างประเทศ รายจ่ายลงทุนที่มีวงเงินต่อรายการเกิน 1,000 ล้านบาท และรายการลงทุนผูกพันรายการใหม่ ทุกรายการก่อนนี้ ผูกพันภายในเดือนมีนาคม	2. ตรวจสอบติดตามดำเนินงานจากรายงานสถาน การ เบิกจ่ายงบประมาณของหน่วยงานในระบบ GFMS 3. สอบทานสถานการดำเนินงาน สาเหตุและปัญหาอุปสรรค ในการดำเนินงาน โดยเปรียบเทียบผลการดำเนินงานตามข้อ 2 กับเกณฑ์ที่กำหนด - กรณีที่ไม่เป็นไปตามเกณฑ์ที่กำหนด ให้ตรวจสอบ รายการนั้นกับข้อมูลจากแบบสอบถามตามข้อที่ 1 เพื่อทราบ สาเหตุและปัญหาอุปสรรค - กรณีที่หน่วยงานมิได้รายงานตามข้อ 1 หรือรายงานไม่ ชัดเจน ให้ประสานขอข้อมูลเพิ่มเติม	
3	หน่วยงานได้รับจัดสรรงบประมาณภายใน ระยะเวลาที่กำหนด	หน่วยงานได้รับจัดสรรงบประมาณในระบบ GFMS อย่างช้าไม่เกินวันที่	4. สอบทานระบบการควบคุม การบริหาร ความเสี่ยง และ การกำกับดูแลการดำเนินงานงบประมาณ ตามมติ คณะรัฐมนตรี เพื่อทราบจุดอ่อนความเสี่ยง 5. สรุปผลการติดตามในกระดาษทำการสรุปผลการ ตรวจสอบ	

ผู้จัดทำ

วันที่

ผู้อนุมัติ

วันที่

ตัวอย่าง กระดาษทำการติดตามการใช้จ่ายงบประมาณตามมติคณะรัฐมนตรี

- ตัวอย่าง -

แบบติดตามการใช้จ่ายงบประมาณตามมติคณะรัฐมนตรี

ชื่อหน่วยรับตรวจ

ข้อมูล ณ วันที่

ลำดับ	รายการ	งบประมาณที่ได้รับจัดสรร		การทำสัญญา			จำนวนเงินตามสัญญา	หมายเหตุ ระบุหมายเลขสาเหตุที่ยังไม่ก่อหนี้	จำนวนเงินเบิกจ่าย	หมายเหตุ ระบุหมายเลขสาเหตุที่ยังไม่เบิกจ่าย
		วงเงิน	ภายใน 6 ต.ค. (/ ใช่ , X ไม่ใช่)	ภายใน ธ.ค.	ม.ค. - มี.ค.	ยังไม่ทำสัญญา				
	สิ่งก่อสร้าง									
1	ปรับปรุงอาคาร									
2										
	ครุภัณฑ์									
1	ครุภัณฑ์คอมพิวเตอร์									
2										

ข้อคิดเห็นเพิ่มเติม

.....

รายชื่อผู้ประสาน

โทร

หมายเหตุ ก

สาเหตุที่หน่วยงานยังไม่ก่อหนี้ผูกพัน

1. หน่วยงานไม่ดำเนินการจัดซื้อจัดจ้างที่ไดรับอนุมัติจัดสรร
2. ล่าช้าในขั้นตอนการจัดสรร
3. ล่าช้าในขั้นตอนการอนุมัติเงินงวด
4. ล่าช้าในขั้นตอนการกำหนด/ปรับแบบรูปรายการ/สเปค
5. ล่าช้าในขั้นตอนรบบ/สเปค จากส่วนกลาง
6. ล่าช้าในขั้นตอนกำหนดราคากลาง
7. มีการเปลี่ยนแปลงแบบ/สถานที่ก่อสร้าง/สเปค
8. ไม่ส่งสัญญาเมื่อมาบันทึก PO ในระบบ GFMS
9. ไม่มีผู้เสนอราคา เนื่องจากราคากลางต่ำ
10. ไม่มีผู้เสนอราคา เนื่องจากรายละเอียดการดำเนินการยุ่งยาก
11. ไม่มีผู้เสนอราคา เนื่องจากผู้ขาย/ผู้รับจ้างน้อยราย
12. ไม่มีผู้เสนอราคา เนื่องจากสถานที่ดำเนินการห่างไกล
13. ไม่มีผู้เสนอราคา เนื่องจาก
14. ผู้เสนอราคาไม่มาทำสัญญา
15. สาเหตุอื่นๆ ระบุ

หมายเหตุ ข

รายละเอียดที่หน่วยงานยังไม่เบิกจ่าย

1. ยังไม่เริ่มดำเนินการตามสัญญา
2. ยังไม่ส่งมอบพื้นที่
3. มีการปรับแบบ/สเปค หลังทำสัญญา
4. ยังไม่ครบกำหนดส่งมอบงานตามสัญญา
5. ส่งพัสดุ/งานจ้างแล้ว อยู่ระหว่างการตรวจรับ/ตรวจการจ้าง
6. อยู่ระหว่างการตรวจรับ/ตรวจการจ้าง
7. อยู่ระหว่างตรวจสอบเอกสารการเบิกจ่าย
8. ส่งงานช้ากว่างวดงาน เนื่องจากฝนตก น้ำท่วม
9. ส่งงานล่าช้า เนื่องจากปริมาณงานหลายแห่งยังไม่มาทำ
10. ส่งงานช้า เนื่องจากขาดแคลนแรงงาน
11. ครุภัณฑ์ ส่งงานช้า เนื่องจากขาดแคลนแรงงาน
12. ตรวจรับงานล่าช้า เนื่องจากผู้รับจ้าง/ผู้ขายส่งพัสดุไม่ถูกต้อง
อื่นๆ ระบุ

ตัวอย่าง กระดาษทำการสอบทานการกำกับดูแล การควบคุม และการบริหารความเสี่ยง

- ตัวอย่าง -

แบบสอบทานการกำกับดูแล การควบคุม และการบริหารความเสี่ยง

การดำเนินงานงบประมาณตามมติคณะรัฐมนตรี

ข้อมูล ณ วันที่

ลำดับ	รายการ	การดำเนินงาน		หมายเหตุ
		/ = มี, ทำ, ใช้ X = ไม่มี, ไม่ทำ, ไม่ใช่	รายละเอียด ระบุ	
การกำกับดูแล				
1	กำหนดให้มีผู้รับผิดชอบในการติดตามผลการดำเนินงานที่ชัดเจน			
2	ผู้รับผิดชอบติดตามผลการดำเนินงานอย่างต่อเนื่อง ตั้งแต่เริ่มดำเนินการ (กำหนดแบบ สเปค ราคาากลาง TOR)			
3	ผู้ที่รับผิดชอบกำกับติดตามผลการดำเนินงาน ได้ช่วยเหลือแนะนำหน่วยงานในสังกัด เพื่อให้การดำเนินงานเป็นไปตามมาตรการที่กำหนด			
4	อื่นๆ ระบุ			
การควบคุมภายใน				
1	บุคลากรด้านพัสดุเป็นผู้มีความรู้ ทักษะในการดำเนินการจัดซื้อจัดจ้าง			
2	หน่วยงานมีการจัดทำแผนการจัดซื้อจัดจ้างรายการครุภัณฑ์เกิน 100,000 บาท และก่อสร้างเกิน 1,000,000 บาท			
3	หน่วยงานมีการจัดทำแผนการจัดซื้อจัดจ้างรายการงบประมาณเกิน 500,000 บาท			
4	แผนการจัดซื้อจัดจ้างสอดคล้องกับมติคณะรัฐมนตรี			
5	กำหนดให้งานพัสดุรายงานผลการดำเนินงานเป็นระยะๆ			
6	กรณีที่หน่วยงานไม่สามารถดำเนินการตามปฏิทินการปฏิบัติงานได้ มีระบบหรือแนวทางในการช่วยเหลือ แนะนำ เพื่อแก้ปัญหา			
7	อื่นๆ ระบุ			
การบริหารความเสี่ยง				
หน่วยงานได้มีการเตรียมการบริหารจัดการความเสี่ยงในกรณีดังต่อไปนี้				
1	กรณีที่ต้องเปลี่ยนแปลงแบบ/สเปค			
2	กรณีที่ไม่มีความยืดหยุ่นของเสนอราคา			
3	กรณีพื้นที่ไม่พร้อมส่งมอบ			
4	กรณีที่ผู้รับจ้างไม่มาดำเนินการตามสัญญา			
5	กรณีที่ผู้รับจ้าง/ผู้ขายไม่ส่งมอบพัสดุ/งานจ้าง			
6	อื่นๆ ระบุ			

ความต้องการให้ช่วยเหลือ สนับสนุน เพื่อให้ดำเนินการได้ตามมติคณะรัฐมนตรี

.....

.....

.....

ผู้ให้ข้อมูล

วันที่รายงาน

ตัวอย่าง กระดาษทำการสรุปผล

- ตัวอย่าง -

กระดาษทำการสรุปผล

การติดตามการใช้จ่ายงบประมาณในส่วนของงบลงทุน

ข้อ	ประเด็นการติดตาม	เกณฑ์การติดตาม	ผลการดำเนินงาน	ข้อสังเกต
1	การเบิกจ่ายเงินงบประมาณประจำปีในส่วนของงบลงทุน เป็นไปตามที่คณะรัฐมนตรีกำหนด	ผลการเบิกจ่ายงบประมาณในส่วนของงบลงทุน ประจำปีงบประมาณ พ.ศ. เท่ากับหรือสูงกว่าอัตราที่คณะรัฐมนตรีกำหนด		
2	การดำเนินการก่อนนี้ผูกพัน เป็นไปตามระยะเวลาที่กำหนด	1. รายการงบลงทุนรายจ่ายปีเดียวทุกรายการ (รายการที่คุณลักษณะพิเศษหรือจัดหาจากต่างประเทศ) ก่อนนี้ผูกพันภายในเดือนธันวาคม 2. รายการที่คุณลักษณะพิเศษหรือจัดหาจากต่างประเทศ รายจ่ายลงทุนที่มีวงเงินต่อรายการเกิน 1,000 ล้านบาท และรายการลงทุนผูกพันรายการใหม่ ทุกรายการก่อนนี้ผูกพันภายในเดือนมีนาคม		
3	หน่วยงานได้รับจัดสรรงบประมาณภายในระยะเวลาที่กำหนด	หน่วยงานได้รับจัดสรรงบประมาณในระบบ GFMS อย่างช้าไม่เกินวันที่		

บทที่ 8

การประเมินผลและการประกันคุณภาพงานตรวจสอบภายใน

หน่วยตรวจสอบภายใน สำนักงานศึกษาธิการจังหวัดต้องปรับปรุงและรักษาคุณภาพงานตรวจสอบภายในให้ครอบคลุมทุกด้าน เพื่อให้การปฏิบัติงานเป็นไปตามมาตรฐานการตรวจสอบภายใน และจริยธรรมในการปฏิบัติงานตรวจสอบ ทั้งนี้การประเมินผล ดำเนินการจาก 2 ส่วน

1. การประเมินผลจากภายใน

การประเมินผลจากภายใน เป็นการติดตามและประเมินผลการทำงานอย่างต่อเนื่อง เป็นระยะๆ โดยการประเมินตนเอง หรือโดยบุคคลอื่นที่อยู่ภายในส่วนราชการที่มีความรู้เกี่ยวกับการปฏิบัติงานตรวจสอบภายใน ซึ่งในคู่มือเล่มนี้จะกล่าวถึงเฉพาะการประเมินตนเอง เท่านั้น

2. การประเมินผลจากภายนอก

การประเมินผลจากภายนอก เป็นการประเมินตามเกณฑ์การประกันคุณภาพงานตรวจสอบภายใน ภาครัฐที่กรมบัญชีกลางกำหนด และการประเมินผลการปฏิบัติงานตามเกณฑ์ที่กระทรวงศึกษาธิการกำหนด โดยในคู่มือเล่มนี้จะกล่าวถึงเฉพาะการประเมินตามเกณฑ์การประเมินผลการปฏิบัติงานที่กระทรวงศึกษาธิการ กำหนด เพื่อเตรียมความพร้อมให้หน่วยตรวจสอบภายใน สำนักงานศึกษาธิการจังหวัด พร้อมรองรับการประกันคุณภาพงานตรวจสอบภายในภาครัฐที่กรมบัญชีกลางกำหนด ต่อไป

การประเมินตนเอง

หน่วยตรวจสอบภายใน สำนักงานศึกษาธิการจังหวัดต้องทำการประเมินตนเองตามแบบประเมินตนเองที่กรมบัญชีกลางกำหนด ปีละ 1 ครั้ง ภายในเดือนพฤศจิกายน โดยให้สอบทานและประเมินผลการปฏิบัติงานตนเองในรอบปีที่ผ่านมา เพื่อให้ทราบถึงผลการดำเนินงาน และเพื่อให้การปฏิบัติงานตรวจสอบภายในของสำนักงานศึกษาธิการจังหวัด มีการรักษา และปรับปรุงคุณภาพการตรวจสอบภายในให้เป็นไปตามมาตรฐานการตรวจสอบภายใน และจริยธรรมการปฏิบัติงานตรวจสอบภายใน อันจะช่วยสนับสนุนให้งานตรวจสอบภายในสามารถสร้างคุณค่าเพิ่มให้กับส่วนราชการหรือหน่วยงานและสถานศึกษา ในสังกัดกระทรวงศึกษาธิการ

วิธีการจัดทำ

1. ศึกษาหนังสือสั่งการและแบบประเมินตนเองที่กรมบัญชีกลางกำหนด
2. สอบทานผลการปฏิบัติงานของตนเองในรอบปีที่ผ่านมา แล้วทำการประเมินผลตามรายการที่กำหนดในแบบประเมินตนเองโดยอาจให้ผู้ตรวจสอบภายในทุกคนทำการประเมินผลและนำมาประมวลผลภาพรวม หรืออาจดำเนินการด้วยการประชุมร่วมกัน
3. สรุปผลการประเมินตนเองตามมาตรฐานการตรวจสอบภายในและจริยธรรมการปฏิบัติงานตรวจสอบภายในของส่วนราชการในภาพรวมของหน่วยตรวจสอบภายใน โดยการสรุปผลในแต่ละข้อสรุปผลการประเมินในภาพรวมในแต่ละหมวด และสรุปผลการประเมินในภาพรวมในแต่ละด้าน ได้แก่ มาตรฐานด้านคุณสมบัติ มาตรฐานด้านการปฏิบัติงานและจริยธรรมการปฏิบัติงาน

4. วิเคราะห์ผลการประเมินที่เกิดขึ้น โดยการเปรียบเทียบผลการประเมิน กับมาตรฐาน การตรวจสอบภายในและจรรยาบรรณการปฏิบัติงานตรวจสอบภายในของส่วนราชการที่กำหนด เพื่อให้ทราบถึงจุดแข็ง จุดอ่อน หาสาเหตุของปัญหา อุปสรรค และข้อจำกัดในแต่ละเรื่อง ซึ่งเกิดขึ้นได้จาก สภาพแวดล้อมของส่วนราชการ เช่น โครงสร้างหน่วยตรวจสอบภายในขึ้นตรงต่อรองศึกษาธิการจังหวัด อัตรากำลังของสำนักงานศึกษาธิการจังหวัดไม่เพียงพอต่อการปฏิบัติงานทำให้ผู้บริหารมอบหมายให้ผู้ตรวจสอบภายในไปปฏิบัติด้านการเงินการบัญชีและการพัสดุ เป็นต้น และเกิดขึ้นได้จากสภาพแวดล้อมของหน่วยตรวจสอบภายในเอง เช่น ผู้ตรวจสอบภายในไม่มีความรู้เกี่ยวกับงานก่อสร้าง เป็นต้น

5. หาแนวทางในการปรับปรุงให้มีประสิทธิผลและประสิทธิภาพยิ่งขึ้น พร้อมทั้ง แสดงความคิดเห็นเพิ่มเติมเกี่ยวกับการปฏิบัติงานตรวจสอบภายในแล้วจัดทำแผนการพัฒนา และปรับปรุงการปฏิบัติงานให้ดียิ่งขึ้น

6. สรุปผลการประเมินตนเอง แล้วจัดทำรายงาน เสนอศึกษาธิการจังหวัด เพื่อทราบ และพิจารณาสั่งการ พร้อมส่งสำเนาให้กลุ่มตรวจสอบภายใน สำนักงานปลัดกระทรวงศึกษาธิการ ภายในระยะเวลาที่กำหนด

เครื่องมือ

- แบบประเมินตนเองของหน่วยงานตรวจสอบภายในของส่วนราชการ (Self – Assessment)
- แนวทางการประเมินตนเอง
Download จากเว็บไซต์ <http://www.cgd.go.th/cs/internet/internet.html>
- รูปแบบการรายงานผลการประเมินตนเอง

แบบประเมินตนเองของหน่วยงานตรวจสอบภายในของส่วนราชการ

- แบบฟอร์ม -
แบบประเมินตนเอง
ของหน่วยงานตรวจสอบภายใน
ประจำปีงบประมาณ พ.ศ.

ส่วนที่ ๑

หน่วยงานตรวจสอบภายในสังกัด กรม กระทรวง

จำนวนบุคลากร คน ประกอบด้วย

หัวหน้าหน่วยงานตรวจสอบภายใน

ชื่อ - นามสกุล.....ตำแหน่ง.....

เจ้าหน้าที่ตรวจสอบภายใน

๑. ชื่อ - นามสกุล.....ตำแหน่ง.....

๒. ชื่อ - นามสกุล.....ตำแหน่ง.....

๓. ชื่อ - นามสกุล.....ตำแหน่ง.....

๔. ชื่อ - นามสกุล.....ตำแหน่ง.....

๕. ชื่อ - นามสกุล.....ตำแหน่ง.....

๖. ชื่อ - นามสกุล.....ตำแหน่ง.....

๗. ชื่อ - นามสกุล.....ตำแหน่ง.....

๘. ชื่อ - นามสกุล.....ตำแหน่ง.....

๙. ชื่อ - นามสกุล.....ตำแหน่ง.....

๑๐. ชื่อ - นามสกุล.....ตำแหน่ง.....

มาตรฐาน	แนวทางปฏิบัติ	ผลการประเมิน						ปัญหา/ ข้อจำกัด และแนวทาง แก้ไข
		๕	๔	๓	๒	๑	๐	
๑๓๒๑ การระบุข้อความ “เป็นไปตามมาตรฐานการตรวจสอบภายใน”								
	กรณีที่หัวหน้าหน่วยงานตรวจสอบภายในสามารถรายงานว่า "ได้ปฏิบัติงานเป็นไปตามมาตรฐานการตรวจสอบภายในของส่วนราชการ" ต่อเมื่อผลการประเมินการประกันและปรับปรุงคุณภาพงานระบุว่าการปฏิบัติงานตรวจสอบภายในสอดคล้องและเป็นไปตามมาตรฐานการตรวจสอบภายใน (กรณีไม่เคยเกิดเหตุการณ์ตามข้อนี้ให้ระบุ N/A)							
๑๓๒๒ การเปิดเผยการไม่ปฏิบัติงานตามมาตรฐานการตรวจสอบภายใน								
	กรณีที่ผู้ตรวจสอบภายในไม่สามารถปฏิบัติงานตรวจสอบภายในตามที่ระบุไว้ในมาตรฐาน และมีผลกระทบต่อขอบเขตหรือวิธีการปฏิบัติงานตรวจสอบภายใน หัวหน้าหน่วยงานตรวจสอบภายในได้มีการเปิดเผยข้อเท็จจริงให้หัวหน้าส่วนราชการทราบ (กรณีไม่เคยเกิดเหตุการณ์ตามข้อนี้ให้ระบุ N/A)							

มาตรฐานด้านการปฏิบัติงาน

มาตรฐาน	แนวทางปฏิบัติ	ผลการประเมิน						ปัญหา/ ข้อจำกัด และแนวทาง แก้ไข
		๕	๔	๓	๒	๑	๐	
๒๐๐๐ การบริหารงานตรวจสอบภายใน								
๒๐๑๐ การวางแผนการตรวจสอบ								
	๑. หัวหน้าหน่วยงานตรวจสอบภายในได้จัดทำแผนการตรวจสอบระยะยาวครอบคลุมทุกหน่วยรับตรวจ							
	๒. หัวหน้าหน่วยงานตรวจสอบภายในได้จัดทำแผนการตรวจสอบประจำปีเป็นประจำทุกปี							
	๓. หน่วยงานตรวจสอบภายในได้จัดทำแผนการตรวจสอบตามผลการประเมินความเสี่ยงอย่างน้อยปีละ ๑ ครั้ง							
	๔. หน่วยงานตรวจสอบภายในได้ดำเนินการ ดังนี้ - ประเมินผลการควบคุมภายใน - ประเมินความเสี่ยงให้ครอบคลุมภารกิจและเป้าหมายของส่วนราชการ โดยวิธีการระบุปัจจัยเสี่ยงวิเคราะห์ และจัดลำดับความสำคัญของหน่วยงานหรือกิจกรรมที่จะต้องตรวจสอบ							
	๕. วัตถุประสงค์ที่กำหนดในแผนการตรวจสอบสอดคล้องกับผลการประเมินความเสี่ยงและการควบคุม							
	๖. หน่วยงานตรวจสอบภายในได้หารือเรื่องความเสี่ยงกับฝ่ายบริหาร และนำข้อมูลข่าวสารมาพิจารณาในการวางแผนการตรวจสอบ							
	๗. หน่วยงานตรวจสอบภายในได้ติดตามการเปลี่ยนแปลงและประเมินความเสี่ยงของส่วนราชการอย่างสม่ำเสมอ							
	๘. หน่วยงานตรวจสอบภายในได้ประสานงานกับหน่วยรับตรวจเป็นอย่างดี เพื่อให้ผู้บริหารของหน่วยรับตรวจมีส่วนร่วมในการให้ข้อมูลและข้อเสนอแนะในการจัดทำแผนการตรวจสอบ							

มาตรฐาน	แนวทางปฏิบัติ	ผลการประเมิน						ปัญหา/ ข้อจำกัดและ แนวทาง แก้ไข
		๕	๔	๓	๒	๑	๐	
๒๐๔๐ นโยบายและแนวทางการปฏิบัติงาน								
	๑. หัวหน้าหน่วยงานตรวจสอบภายในได้กำหนดนโยบายและขั้นตอนในการปฏิบัติงานตรวจสอบภายในเป็นลายลักษณ์อักษร เพื่อใช้เป็นแนวทางในการปฏิบัติงานตรวจสอบ							
	๒. หน่วยงานตรวจสอบภายในได้จัดทำคู่มือการปฏิบัติงานตรวจสอบภายในให้เป็นปัจจุบัน							
๒๐๕๐ การประสานงาน								
	หัวหน้าหน่วยงานตรวจสอบภายในได้แลกเปลี่ยนข้อมูลและประสานงานกับหน่วยงานตรวจสอบภายในของส่วนราชการอื่น และผู้ตรวจสอบภายนอก รวมทั้งบุคคลหรือหน่วยงานอื่นที่ปฏิบัติงานเกี่ยวข้องกับการตรวจสอบภายใน							
๒๐๖๐ การรายงานต่อหัวหน้าส่วนราชการ								
	หัวหน้าหน่วยงานตรวจสอบภายในได้รายงานผลการปฏิบัติงานเป็นระยะๆ ตามที่กรมบัญชีกลางกำหนด ให้หัวหน้าส่วนราชการทราบถึงวัตถุประสงค์ อำนาจหน้าที่ ความรับผิดชอบ และผลการปฏิบัติงานตามที่กำหนดไว้ในแผนการตรวจสอบ รวมทั้งประเด็นความเสี่ยงและการควบคุมที่มีนัยสำคัญ ความเสี่ยงของการทุจริต ประเด็นการกำกับดูแล รวมทั้งเรื่องอื่นๆ ที่ต้องการทราบหรือร้องขอ							
๒๐๗๐ การใช้บริการตรวจสอบจากภายนอกและความรับผิดชอบของส่วนราชการ								
	หน่วยงานตรวจสอบภายในได้ควบคุมดูแลให้การปฏิบัติงานตรวจสอบภายในของผู้ตรวจสอบภายนอกบรรลุผลตามแผนการตรวจสอบที่กำหนด							

มาตรฐาน	แนวทางปฏิบัติ	ผลการประเมิน						ปัญหา/ ข้อจำกัด และแนวทาง แก้ไข
		๕	๔	๓	๒	๑	๐	
๒๑๒๐ การบริหารความเสี่ยง								
	๑. การปฏิบัติงานตรวจสอบภายในสามารถประเมิน ความมีประสิทธิภาพและสนับสนุนให้เกิด การปรับปรุงของกระบวนการบริหารความเสี่ยง							
	๒. การปฏิบัติงานตรวจสอบภายในได้ประเมิน ความเสี่ยงที่เกี่ยวกับกระบวนการกำกับดูแล การดำเนินงาน และระบบข้อมูลสารสนเทศใน เรื่องต่างๆ ดังนี้ - ความถูกต้อง ครบถ้วน และความน่าเชื่อถือ ของข้อมูลสารสนเทศด้านการเงินและ การดำเนินงาน - ความมีประสิทธิภาพและประสิทธิภาพของ การดำเนินงาน - การดูแลและรักษาทรัพย์สิน - การปฏิบัติตามกฎ ระเบียบ ข้อบังคับ นโยบาย วิธีการปฏิบัติงาน และข้อสัญญาต่างๆ							
	๓. การปฏิบัติงานตรวจสอบภายในสามารถประเมิน โอกาสของการเกิดทุจริต และวิธีการบริหาร ความเสี่ยงของการทุจริต							
	๔. ในระหว่างการปฏิบัติงานบริการให้คำปรึกษา ผู้ตรวจสอบภายในได้ระบุความเสี่ยงที่มี ผลกระทบต่อการทำงาน และระมัดระวัง ความเสี่ยงอื่นๆ ที่มีนัยสำคัญที่อาจเกิดขึ้นด้วย							
	๕. ผู้ตรวจสอบภายในสามารถนำความรู้ในเรื่อง ความเสี่ยงที่ได้รับจากการปฏิบัติงานบริการ ให้คำปรึกษาไปใช้ในการประเมินผลกระบวนการ บริหารความเสี่ยงของส่วนราชการ							

มาตรฐาน	แนวทางปฏิบัติ	ผลการประเมิน						ปัญหา/ ข้อจำกัด และแนวทาง แก้ไข
		๕	๔	๓	๒	๑	๐	
๒๒๒๐ การกำหนดขอบเขตการปฏิบัติงาน								
	๑. ขอบเขตการปฏิบัติงานตามแผนการปฏิบัติงานได้กำหนดครอบคลุมถึงระบบการทำงานต่างๆ เอกสาร หลักฐาน รายงาน บุคลากร และทรัพย์สินต่างๆ รวมทั้งในส่วนที่อยู่ในความดูแลของบุคคลอื่นๆ เพื่อให้การปฏิบัติงานบรรลุตามวัตถุประสงค์ที่กำหนด							
	๒. ในระหว่างการตรวจสอบ หากผู้รับบริการขอรับคำปรึกษาในเรื่องที่มีนัยสำคัญ ผู้ตรวจสอบภายในได้ทำความเข้าใจกับผู้รับบริการเกี่ยวกับวัตถุประสงค์ ขอบเขต ความรับผิดชอบ และความคาดหวังอื่นๆ เป็นลายลักษณ์อักษร							
	๓. ผู้ตรวจสอบภายในมั่นใจว่า การกำหนดขอบเขตการปฏิบัติงานบริการให้คำปรึกษาเพียงพอที่จะบรรลุวัตถุประสงค์							
	๔. ในกรณีที่มีข้อจำกัดจนทำให้ไม่สามารถบริการให้คำปรึกษาตามขอบเขตที่กำหนด ผู้ตรวจสอบภายในได้หารือกับผู้รับบริการถึงข้อจำกัดดังกล่าว เพื่อพิจารณาว่าสมควรปฏิบัติต่อหรือไม่							
	๕. ในระหว่างการปฏิบัติงานบริการให้คำปรึกษา ผู้ตรวจสอบภายในสามารถระบุการควบคุมภายในที่สอดคล้องกับวัตถุประสงค์ของการปฏิบัติงาน และระมัดระวังต่อประเด็นความเสี่ยงที่มีนัยสำคัญ							

แนวทางปฏิบัติ	ผลการประเมิน							ปัญหา / ข้อจำกัด และแนวทาง แก้ไข
	๕	๔	๓	๒	๑	๐	NA	
การปกปิดความลับ (Confidentiality)								
๑. ผู้ตรวจสอบภายในมีความรอบคอบในการใช้และรักษาข้อมูลต่างๆ ที่ได้รับการปฏิบัติงานตรวจสอบ								
๒. ผู้ตรวจสอบภายในไม่นำข้อมูลต่างๆ ที่ได้รับการปฏิบัติงานไปใช้แสวงหาผลประโยชน์เพื่อตนเอง และไม่กระทำการใดๆ ที่ขัดต่อกฎหมายและประโยชน์ของทางราชการ								
ความสามารถในหน้าที่ (Competency)								
๑. ผู้ตรวจสอบภายในปฏิบัติหน้าที่เฉพาะในส่วนที่ตนมีความรู้ความสามารถ ทักษะและประสบการณ์ ที่จำเป็นสำหรับการปฏิบัติงานเท่านั้น								
๒. ผู้ตรวจสอบภายในปฏิบัติหน้าที่โดยยึดหลักมาตรฐานการตรวจสอบภายในของส่วนราชการ								
๓. ผู้ตรวจสอบภายในพัฒนาศักยภาพของตนเอง รวมทั้งพัฒนาประสิทธิภาพและคุณภาพของการให้บริการอย่างสม่ำเสมอและต่อเนื่อง								

ส่วนที่ ๓ สรุปผลการประเมินการปฏิบัติงาน

.....

.....

.....

.....

.....

.....

ส่วนที่ ๔ ปัญหา อุปสรรค ข้อเสนอแนะหรือความคิดเห็น

.....

.....

.....

.....

.....

.....

ส่วนที่ ๕ แผนการพัฒนาและปรับปรุงการปฏิบัติงาน

ลำดับ ที่	เรื่องที่ ปรับปรุง	กระบวนการ/ วิธีการ ดำเนินงาน	ระยะเวลา ดำเนินงาน	ผู้รับผิดชอบ	งบประมาณ (บาท)	หมายเหตุ

ลงชื่อ.....
(.....)

ตำแหน่ง.....

ลงชื่อ.....
(.....)

ตำแหน่ง.....

ลงชื่อ.....
(.....)

ตำแหน่ง.....

ลงชื่อ.....
(.....)

ตำแหน่ง.....

ลงชื่อ.....
(.....)

ตำแหน่ง.....

รูปแบบการรายงานผลการประเมินตนเอง

- แบบฟอร์ม -

รายงานผลการประเมินตนเอง (self-Assessment)
หน่วยตรวจสอบภายใน สำนักงานศึกษาธิการจังหวัด.....
ประจำปีงบประมาณ พ.ศ.

หลักการและเหตุผล

.....
.....
.....

วัตถุประสงค์

.....
.....

เป้าหมาย

.....
.....

กระบวนการประเมินตนเอง

.....
.....

รายการประเมิน

.....
.....

เกณฑ์ในการพิจารณาผลการประเมิน

.....
.....

เกณฑ์การประมวลผล

.....
.....

ผลการประเมินตนเอง

ผลการประเมินมาตรฐานด้านคุณสมบัติ

.....

.....

ผลการประเมินมาตรฐานด้านการปฏิบัติงาน

.....

.....

ผลการประเมินจริยธรรมการปฏิบัติงานตรวจสอบภายใน

.....

.....

สรุปผลการประเมิน

.....

.....

แนวทางแก้ไข

.....

.....

ลงชื่อ

(.....)

ผู้อำนวยการหน่วยตรวจสอบภายใน

สำนักงานศึกษาธิการจังหวัด

ตัวอย่าง การรายงานผลการประเมินตนเอง

- ตัวอย่าง -

รายงานผลการประเมินตนเอง (Self-Assessment) ของหน่วยตรวจสอบภายใน สำนักงานศึกษาธิการจังหวัด..... ประจำปีงบประมาณ พ.ศ.

หลักการและเหตุผล

กรมบัญชีกลางได้จัดทำแนวทางการประเมินตนเอง พร้อมทั้งแบบประเมินตนเอง ให้หน่วยงานตรวจสอบภายในของส่วนราชการถือปฏิบัติ ตั้งแต่ปีงบประมาณ พ.ศ. 2550 และได้มีการปรับปรุงแนวทางการประเมินตนเองเพื่อให้สอดคล้องกับมาตรฐานการตรวจสอบภายในและจรรยาบรรณการปฏิบัติงานตรวจสอบภายในที่ได้ปรับปรุงขึ้นใหม่ ในปีงบประมาณ พ.ศ. 2560 แจ้งตามหนังสือกรมบัญชีกลางที่ กค 0409.2/ว 326 ลงวันที่ 28 สิงหาคม 2560 เพื่อให้ทราบถึงผลการดำเนินงาน และเพื่อให้การปฏิบัติงานตรวจสอบภายในของส่วนราชการมีการรักษาและปรับปรุงคุณภาพการตรวจสอบภายในให้เป็นไปตามมาตรฐานการตรวจสอบภายในและจรรยาบรรณการปฏิบัติงานตรวจสอบภายใน อันจะช่วยสนับสนุนให้งานตรวจสอบภายในสามารถสร้างคุณค่าเพิ่มให้กับส่วนราชการ โดยให้หน่วยงานตรวจสอบภายในนำไปใช้เป็นเครื่องมือในการสอบทานและประเมินผลการปฏิบัติงานในรอบปีที่ผ่านมาและส่งสำเนาแบบประเมินตนเองให้กรมบัญชีกลางทราบภายในไตรมาสแรกของปีงบประมาณถัดไป

หน่วยตรวจสอบภายใน สำนักงานศึกษาธิการจังหวัด จึงได้สอบทานและประเมินประสิทธิผลการปฏิบัติงานตรวจสอบภายใน ตามแบบการประเมินตนเอง (Self Assessment) เพื่อนำผลการประเมินตนเองไปพิจารณาหาแนวทางปรับปรุงการปฏิบัติงานให้มีประสิทธิภาพและใช้เป็นเครื่องมือติดตามความก้าวหน้าและวางแผนพัฒนาการปฏิบัติงานตรวจสอบภายใน ต่อไป

วัตถุประสงค์

1. เพื่อพิจารณาทบทวนการปฏิบัติงานในรอบปีที่ผ่านมาว่าเป็นไปตามมาตรฐานการตรวจสอบภายในและจรรยาบรรณของผู้ตรวจสอบภายในของส่วนราชการที่กรมบัญชีกลางกำหนดไว้
2. เพื่อให้ทราบปัญหาและอุปสรรคในการปฏิบัติงาน พิจารณาหาแนวทางในการพัฒนาและปรับปรุงคุณภาพการปฏิบัติงานของหน่วยตรวจสอบภายในให้มีประสิทธิภาพยิ่งขึ้นอันจะนำมาซึ่งคุณภาพของงานตรวจสอบภายใน
3. เพื่อใช้เป็นเครื่องมือในการติดตามความก้าวหน้าของการปฏิบัติงานของหน่วยตรวจสอบภายใน และใช้เป็นเครื่องมือในการวางแผนพัฒนาการปฏิบัติงานอย่างต่อเนื่อง

เป้าหมาย

หน่วยตรวจสอบภายใน สำนักงานศึกษาธิการจังหวัด มีการปฏิบัติงานเป็นไปตามมาตรฐานการตรวจสอบภายในและจรรยาบรรณการปฏิบัติงานตรวจสอบภายใน

กระบวนการประเมินตนเอง

1. ศึกษาหนังสือสั่งการและแบบประเมินตนเองที่กรมบัญชีกลางกำหนด
2. สอบทานผลการปฏิบัติงานของตนเองในรอบปีที่ผ่านมา แล้วทำการประเมินผลตามรายการที่กำหนดในแบบประเมินตนเองโดยดำเนินการด้วยการประชุมร่วมกัน
3. สรุปผลการประเมินตนเอง ตามมาตรฐานการตรวจสอบภายในและจริยธรรมการปฏิบัติงาน ตรวจสอบภายในของส่วนราชการในภาพรวมของหน่วยตรวจสอบภายใน โดยการสรุปผลในแต่ละข้อสรุปผลการประเมินในภาพรวมในแต่ละหมวด และสรุปผลการประเมินในภาพรวมในแต่ละด้าน ได้แก่ มาตรฐานด้านคุณสมบัติ มาตรฐานด้านการปฏิบัติงาน และจริยธรรมการปฏิบัติงาน
4. วิเคราะห์ผลการประเมินที่เกิดขึ้น โดยการเปรียบเทียบผลการประเมิน กับมาตรฐานการตรวจสอบภายในและจริยธรรมการปฏิบัติงานตรวจสอบภายในของส่วนราชการที่กำหนด เพื่อให้ทราบถึงจุดแข็ง จุดอ่อน สาเหตุของปัญหา อุปสรรค และข้อจำกัดในแต่ละเรื่อง ซึ่งเกิดขึ้นได้จากสภาพแวดล้อมของส่วนราชการ
5. หาแนวทางในการปรับปรุงให้มีประสิทธิผลและประสิทธิภาพยิ่งขึ้น พร้อมทั้งแสดงความคิดเห็นเพิ่มเติมเกี่ยวกับการปฏิบัติงานตรวจสอบภายในแล้วจัดทำแผนการพัฒนาและปรับปรุงการปฏิบัติงานให้ดียิ่งขึ้น
6. สรุปผลการประเมินตนเอง แล้วจัดทำรายงานเสนอศึกษาธิการจังหวัด เพื่อทราบและพิจารณาสั่งการ พร้อมส่งสำเนาให้กลุ่มตรวจสอบภายใน สำนักงานปลัดกระทรวงศึกษาธิการ ครั้งแรก

มาตรฐานการประเมิน

มาตรฐานด้านคุณสมบัติ

1. หมวด 1000 : วัตถุประสงค์ อำนาจหน้าที่ ความรับผิดชอบ
2. หมวด 1100 : ความเป็นอิสระและความเที่ยงธรรม
3. หมวด 1200 : ความเชี่ยวชาญและความระมัดระวังรอบคอบ
เยี่ยงผู้ประกอบการวิชาชีพ
4. หมวด 1300 : การประกันและการปรับปรุงคุณภาพงาน

มาตรฐานด้านการปฏิบัติงาน

5. หมวด 2000 : การบริหารงานตรวจสอบภายใน
6. หมวด 2100 : ลักษณะของงานตรวจสอบภายใน
7. หมวด 2200 : การวางแผนการปฏิบัติงาน
8. หมวด 2300 : การปฏิบัติงาน
9. หมวด 2400 : การรายงานผลการปฏิบัติงานตรวจสอบ
10. หมวด 2500 : การติดตามผล
11. หมวด 2600 : การยอมรับสภาพความเสี่ยงของฝ่ายบริหาร

จริยธรรมการปฏิบัติงานตรวจสอบภายใน

12. ความซื่อสัตย์ (Integrity)
13. ความเที่ยงธรรม (Objectivity)
14. การปกปิดความลับ (Confidentiality)
15. ความสามารถในหน้าที่ (Competency)

เกณฑ์ในการพิจารณาผลการประเมิน

คะแนน	ระดับ	คำอธิบาย
5	ดีมาก	มีการปฏิบัติอยู่ในเกณฑ์ดีมาก หรือปฏิบัติได้มากกว่าหรือเท่ากับร้อยละ 91 ของงาน
4	ดี	มีการปฏิบัติอยู่ในเกณฑ์ดี แต่ต้องปรับปรุงเล็กน้อย หรือปฏิบัติได้ร้อยละ 71 – 90 ของงาน
3	พอใช้	มีการปฏิบัติอยู่ในเกณฑ์พอใช้ แต่ต้องปรับปรุงบางประการ หรือปฏิบัติได้ร้อยละ 51 – 70 ของงาน
2	น้อย	มีการปฏิบัติ แต่ต้องปรับปรุงค่อนข้างมาก หรือปฏิบัติได้ร้อยละ 31 – 50 ของงาน
1	น้อยมาก	มีการปฏิบัติ แต่ต้องปรับปรุงมาก หรือปฏิบัติได้น้อยกว่าหรือเท่ากับร้อยละ 30 ของงาน
0	ไม่ปฏิบัติ	ไม่มีการปฏิบัติต้องปรับปรุงโดยเร่งด่วน
N/A	ไม่มีเหตุการณ์เกิดขึ้น	ไม่สามารถนำมาประยุกต์ใช้ในการปฏิบัติงานได้ หากข้อใดระบุเป็น N/A จะเห็นได้ว่าเรื่องดังกล่าวไม่สามารถนำมาประยุกต์ใช้ในการปฏิบัติงานได้ ซึ่งการคำนวณจะไม่นำข้อที่มีผลการประเมิน N/A มาคำนวณรวม

เกณฑ์การประมวลผล

1. นำข้อมูลจากข้อคำถามทุกด้านมาประมวลผลให้ค่าคะแนนระดับการประเมินอยู่ในระดับใดคำนวณหาร้อยละของค่าเฉลี่ย

$$\text{ร้อยละของค่าเฉลี่ย} = \frac{\text{คะแนนเฉลี่ย} \times 100}{\text{คะแนนเต็ม}}$$

2. นำค่าร้อยละของค่าเฉลี่ยรวมที่ได้มาสรุปผลการปฏิบัติตามมาตรฐานฯ ได้ดังนี้

ระดับ	ค่าคะแนนร้อยละที่ได้	คำอธิบาย
ดีมาก	91 – 100%	การปฏิบัติเป็นไปตามมาตรฐานฯ อยู่ในเกณฑ์ดีมาก
ดี	71 – 90%	การปฏิบัติเป็นไปตามมาตรฐานฯ อยู่ในเกณฑ์ดี แต่ต้องปรับปรุงเล็กน้อย
พอใช้	51 – 70%	การปฏิบัติเป็นไปตามมาตรฐานฯ อยู่ในเกณฑ์พอใช้ แต่ต้องปรับปรุงบางประการ
น้อย	31 – 50%	การปฏิบัติยังไม่เป็นไปตามมาตรฐานฯ ต้องปรับปรุงค่อนข้างมาก
น้อยมาก	1 – 30%	การปฏิบัติยังไม่เป็นไปตามมาตรฐานฯ ต้องปรับปรุงมาก
ไม่ปฏิบัติ	0	ไม่มีการปฏิบัติต้องปรับปรุงโดยเร่งด่วน

ผลการประเมินตนเอง

การประเมินคุณภาพงานตรวจสอบภายในของหน่วยตรวจสอบภายใน สำนักงานศึกษาธิการจังหวัด ในภาพรวมมีผลการประเมินอยู่ในระดับดีมาก คะแนนเฉลี่ย 4.58 คะแนน คิดเป็นร้อยละ 91.60 ซึ่งแสดงให้เห็นว่า หน่วยตรวจสอบภายใน สำนักงานศึกษาธิการจังหวัด มีการปฏิบัติงานเป็นไปตามมาตรฐานการตรวจสอบภายในและจริยธรรมการปฏิบัติงานตรวจสอบภายในของส่วนราชการ อยู่ในเกณฑ์ดีมาก เมื่อพิจารณาจำแนกตามรายการ พบว่า รายการที่มีผลการประเมินสูงสุด คือ ด้านจริยธรรมการปฏิบัติงานตรวจสอบภายใน คิดเป็นร้อยละ 96.60 รองลงมา คือ มาตรฐานด้านคุณสมบัติ คิดเป็นร้อยละ 93.40 และมาตรฐานด้านการปฏิบัติงาน คิดเป็นร้อยละ 85.00 ตามลำดับ (รายละเอียดตามตารางที่ 1) โดยมีรายละเอียด ดังนี้

ตารางที่ 1 สรุปผลการประเมินตนเอง (Self Assessment) ประจำปีงบประมาณ พ.ศ. 2561 ในภาพรวม

รายการ	คะแนนประเมินได้	คิดเป็นร้อยละ	ระดับ
มาตรฐานด้านคุณสมบัติ	4.67	93.40	ดีมาก
มาตรฐานด้านการปฏิบัติงาน	4.25	85.00	ดี
ด้านจริยธรรมการปฏิบัติงานตรวจสอบภายใน	4.83	96.60	ดีมาก
ผลการประเมินโดยรวม	4.58	91.60	ดีมาก

หมายเหตุ: ผลการประเมินรายมาตรฐาน รายหมวด และรายประเด็น ตามแบบประเมินตนเอง ดังแนบ

ผลการประเมินมาตรฐานด้านคุณสมบัติ

การประเมินคุณภาพงานตรวจสอบภายในของหน่วยตรวจสอบภายใน สำนักงานศึกษาธิการจังหวัด ตามมาตรฐานด้านคุณสมบัติ ในภาพรวมมีผลการประเมินอยู่ในระดับดีมาก คะแนนเฉลี่ย 4.67 คิดเป็นร้อยละ 93.40 เมื่อพิจารณาจำแนกตามรายหมวด โดยเรียงลำดับตามผลการประเมิน (รายละเอียดตามตารางที่ 2) พบว่า

1. หมวด 1000 วัตถุประสงค์ อำนาจหน้าที่ ความรับผิดชอบ และหมวด 1100 ความเป็นอิสระ และความเที่ยงธรรม มีผลการประเมินอยู่ในระดับดีมากคะแนนเฉลี่ย 5.00คิดเป็นร้อยละ 100 โดยมีการจัดทำกฎบัตรและเผยแพร่ให้ทราบทั่วกันในส่วนราชการ มีการปฏิบัติงานอย่างเป็นอิสระ เที่ยงธรรม ปราศจากการแทรกแซง ทั้งในเรื่องการกำหนดขอบเขตการตรวจสอบ การปฏิบัติงานตรวจสอบ และการรายงานผลการตรวจสอบ ซึ่งผู้ตรวจสอบภายในจะปฏิบัติงานด้วยความระมัดระวังรอบคอบ และใช้ทักษะอย่างเหมาะสมเพื่อให้ผลการปฏิบัติงานเป็นที่ยอมรับและน่าเชื่อถือ

2. หมวด 1300 การประกันและการปรับปรุงคุณภาพงาน มีผลการประเมินอยู่ในระดับดี คะแนนเฉลี่ย 4.50 คิดเป็นร้อยละ 90.00 ซึ่งมีการจัดให้มีการประกันคุณภาพ และการปรับปรุงอย่างต่อเนื่อง ทั้งนี้ ผลการปฏิบัติงานส่วนใหญ่เป็นไปตามมาตรฐานฯ แต่ต้องปรับปรุงประเด็นในส่วนของการประเมินผลจากภายใน กรณีการสอบทานติดตามและประเมินผลการปฏิบัติงานอย่างต่อเนื่อง และประเด็นเรื่องการประเมินผลจากภายนอก กรณีการได้รับการประเมินจากบุคคลภายนอกอย่างน้อยทุกๆ 5 ปี

3. หมวด 1200 ความเชี่ยวชาญและความระมัดระวังรอบคอบเยี่ยงผู้ประกอบการวิชาชีพ มีผลประเมินอยู่ในระดับดี คะแนนเฉลี่ย 4.18 คิดเป็นร้อยละ 83.60 ซึ่งมีการปฏิบัติงานด้วยความระมัดระวังรอบคอบ โดยคำนึงถึงสิ่งต่างๆ เช่น ความเสี่ยง ความคุ้มค่า ฯลฯ ทั้งนี้ ผลการปฏิบัติงานส่วนใหญ่เป็นไปตามมาตรฐานฯ แต่ต้องปรับปรุงในประเด็นเรื่องความรู้ ทักษะ และความสามารถในการปฏิบัติงานตรวจสอบภายใน เนื่องจากข้าราชการบรรจุใหม่ยังขาดประสบการณ์ ทักษะและความเชี่ยวชาญในการตรวจสอบบางประเด็นที่จำเป็นต่อการปฏิบัติงาน เช่น ด้านเทคโนโลยีสารสนเทศ การประเมินความเสี่ยงของการทุจริต และการเสนอแนวทางในการบริหารจัดการการทุจริตเป็นต้น ซึ่งส่งผลกระทบต่อภาพรวมของหน่วยตรวจสอบภายใน สำนักงานศึกษาธิการจังหวัด รวมไปถึงประเด็นเรื่องการพัฒนาวิชาชีพอย่างต่อเนื่อง เพื่อให้การปฏิบัติงานเป็นที่ยอมรับและน่าเชื่อถือ

ตารางที่ 2 สรุปผลการประเมินตนเอง (Self Assessment) ประจำปีงบประมาณ พ.ศ. 2561 จำแนกตามมาตรฐานด้านคุณสมบัติ

ประเด็นการประเมิน	คะแนนประเมินได้	คิดเป็นร้อยละ	ระดับ
หมวด 1000 วัตถุประสงค์อำนาจหน้าที่และความรับผิดชอบ	5.00	100	ดีมาก
หมวด 1100 ความเป็นอิสระและความเที่ยงธรรม	5.00	100	ดีมาก
หมวด 1200 ความเชี่ยวชาญและความระมัดระวังรอบคอบ	4.18	83.60	ดี
หมวด 1300 การประกันและการปรับปรุงคุณภาพงาน	4.50	90.00	ดี
ผลการประเมินมาตรฐานด้านคุณสมบัติ	4.67	93.40	ดีมาก

ผลการประเมินมาตรฐานด้านการปฏิบัติงาน

การประเมินคุณภาพงานตรวจสอบภายในของหน่วยตรวจสอบภายใน สำนักงานศึกษาธิการจังหวัด ตามมาตรฐานด้านการปฏิบัติงาน ในภาพรวมมีผลการประเมินอยู่ในระดับดี คะแนนเฉลี่ย 4.25 คิดเป็นร้อยละ 85.00 เมื่อพิจารณาจำแนกตามรายหมวด โดยเรียงลำดับตามผลการประเมิน (รายละเอียดตามตารางที่ 3) พบว่า

1. หมวด 2400 การรายงานผลการปฏิบัติงานตรวจสอบ มีผลการประเมินอยู่ในระดับดี คะแนนเฉลี่ย 4.50 คิดเป็นร้อยละ 90.00 ซึ่งตรวจสอบภายในมีการรายงานผลการปฏิบัติงานตามที่ได้รับมอบหมายอย่างทันท่วงที ทั้งนี้ ผลการปฏิบัติงานส่วนใหญ่เป็นไปตามมาตรฐานฯ แต่ต้องปรับปรุงในประเด็นเรื่องหลักเกณฑ์ในการรายงานผลการปฏิบัติงาน ในส่วนของงานให้คำปรึกษา เรื่องการกำหนดรูปแบบ และเนื้อหาของกรรายงานความคืบหน้า และรายงานผลการปฏิบัติงาน

2. หมวด 2000 การบริหารงานตรวจสอบภายใน มีผลการประเมินอยู่ในระดับดี คะแนนเฉลี่ย 4.45 คิดเป็นร้อยละ 89.00 ซึ่งหน่วยตรวจสอบภายใน สำนักงานศึกษาธิการจังหวัด มีการบริหารงานอย่างมีประสิทธิภาพ ทั้งนี้ ผลการปฏิบัติงานส่วนใหญ่เป็นไปตามมาตรฐานฯ แต่ต้องปรับปรุงในประเด็นเรื่องการวางแผนการตรวจสอบ เนื่องจากยังมิได้กำหนดรูปแบบแนวทางการประเมินความเสี่ยงเพื่อการวางแผน และยังไม่มีการปฏิบัติในเรื่องการหารือกับฝ่ายบริหารในเรื่องความเสี่ยง และนำข้อมูลข่าวสารมาพิจารณาในการวางแผนการตรวจสอบ เนื่องจากมีการเปลี่ยนแปลงศึกษาธิการจังหวัด และมีได้นำแผนการตรวจสอบเข้าหารือในช่วงปีที่ผ่านมา

3. หมวด 2200 การวางแผนการปฏิบัติงาน มีผลประเมินอยู่ในระดับดี คะแนนเฉลี่ย 4.20 คิดเป็นร้อยละ 84.00 ซึ่งผู้ตรวจสอบภายในมีการจัดทำแผนการปฏิบัติงาน รวมทั้งกำหนดวัตถุประสงค์ ขอบเขต ระยะเวลา และการจัดสรรทรัพยากร ทั้งนี้ ผลการปฏิบัติงานส่วนใหญ่เป็นไปตามมาตรฐานฯ แต่ต้องปรับปรุงในประเด็นเรื่องการวางแผนการปฏิบัติงานในการให้คำปรึกษา

4. หมวด 2300 การปฏิบัติงาน มีผลประเมินอยู่ในระดับดี คะแนนเฉลี่ย 4.20 คิดเป็นร้อยละ 84.00ซึ่งผู้ตรวจสอบภายในมีการรวบรวม วิเคราะห์ประเมิน และบันทึกข้อมูล รวมถึงการรายงานผลการปฏิบัติงาน การกำกับติดตามผลตามมาตรฐานการตรวจสอบภายในอย่างเหมาะสม ทั้งนี้ ผลการปฏิบัติงานส่วนใหญ่เป็นไปตามมาตรฐานฯ แต่ต้องปรับปรุงในประเด็นเรื่องการรวบรวมข้อมูล กรณีการคัดเลือกและรวบรวมข้อมูล หลักฐานที่เพียงพอ มีความน่าเชื่อถือ และการคัดเลือกกลุ่มตัวอย่างข้อมูลหรือประชากรเพื่อให้ได้หลักฐานที่เพียงพอ

5. หมวด 2100 ลักษณะของงานตรวจสอบภายใน มีผลประเมินอยู่ในระดับดี คะแนนเฉลี่ย 4.15 คิดเป็นร้อยละ 83.00 โดยผลการปฏิบัติงานส่วนใหญ่เป็นไปตามมาตรฐานฯ แต่ต้องปรับปรุงในประเด็น ต่อไปนี้

5.1 ประเด็นเรื่องการทำกับดัก กรณีการปฏิบัติงานตรวจสอบภายในให้สามารถประเมินได้ว่า การกำกับดูแลเทคโนโลยีสารสนเทศได้สนับสนุนวัตถุประสงค์และยุทธศาสตร์ของส่วนราชการ

5.2 ประเด็นเรื่องการบริหารความเสี่ยง กรณีการประเมินโอกาสของการเกิดทุจริต และวิธีการบริหารความเสี่ยงของการทุจริต

5.3 ประเด็นเรื่องการควบคุม กรณีหน่วยงานตรวจสอบภายในได้สนับสนุนและส่งเสริมให้มีการควบคุมในเรื่องต่างๆ อย่างเพียงพอ เหมาะสม

6. หมวด 2500 การติดตามผล มีผลประเมินอยู่ในระดับดี คะแนนเฉลี่ย 4.00 คิดเป็นร้อยละ 80.00 ซึ่งผลการปฏิบัติงานส่วนใหญ่เป็นไปตามมาตรฐานฯ แต่ต้องปรับปรุงในประเด็นเรื่องการกำหนดกระบวนการติดตามผลการนำข้อเสนอแนะในรายงานผลการปฏิบัติงานตรวจสอบ และผลการนำคำปรึกษาของผู้ตรวจสอบภายในไปปฏิบัติ

ตารางที่ 3 สรุปผลการประเมินตนเอง (Self Assessment) ประจำปีงบประมาณ พ.ศ. 2561 จำแนกตามมาตรฐานด้านการปฏิบัติงาน

ประเด็นการประเมิน	คะแนนประเมินได้	คิดเป็นร้อยละ	ระดับ
หมวด 2000 การบริหารงานตรวจสอบภายใน	4.45	89.00	ดี
หมวด 2100 ลักษณะของงานตรวจสอบภายใน	4.15	83.00	ดี
หมวด 2200 การวางแผนการปฏิบัติงาน	4.20	84.00	ดี
หมวด 2300 การปฏิบัติงาน	4.20	84.00	ดี
หมวด 2400 การรายงานผลการปฏิบัติงาน	4.50	90.00	ดี
หมวด 2500 การติดตามผล	4.00	80.00	ดี
หมวด 2600 การยอมรับสภาพความเสี่ยงของฝ่ายบริหาร	-	-	-
ผลการประเมินมาตรฐานด้านการปฏิบัติงาน	4.25	85.00	ดี

ผลการประเมินจริยธรรมการปฏิบัติงานตรวจสอบภายใน

การประเมินคุณภาพงานตรวจสอบภายในของหน่วยตรวจสอบภายใน สำนักงานศึกษาธิการจังหวัด ตามจริยธรรมการปฏิบัติงานตรวจสอบภายใน ในภาพรวมมีผลการประเมินอยู่ในระดับดีมาก คะแนนเฉลี่ย 4.83 คิดเป็นร้อยละ 96.60 เมื่อพิจารณาจำแนกตามหมวด โดยเรียงลำดับตามผลการประเมิน (รายละเอียดตามตารางที่ 4) พบว่า

1. ความซื่อสัตย์ (Integrity) ความเที่ยงธรรม (Objectivity) และการปกปิดความลับ (Confidentiality) มีผลการประเมินอยู่ในระดับดีมากคะแนนเฉลี่ย 5.00 คิดเป็นร้อยละ 100 ซึ่งผู้ตรวจสอบภายในมีการปฏิบัติงานด้วยความซื่อสัตย์ ขยันหมั่นเพียร มีความรับผิดชอบ มีความเที่ยงธรรม เยี่ยมผู้ประกอบวิชาชีพในการรวบรวมข้อมูล ประเมินผล และรายงานผลการตรวจสอบด้วยความไม่ลำเอียง รวมทั้งไม่นำข้อมูลต่างๆ ที่ได้รับการปฏิบัติงานไปใช้แสวงหาผลประโยชน์เพื่อตนเองและไม่กระทำการใดๆ ที่ขัดต่อกฎหมายและประโยชน์ของส่วนราชการ

2. ความสามารถในหน้าที่ มีผลการประเมินอยู่ในระดับดี คะแนนเฉลี่ย 4.33 คิดเป็นร้อยละ 86.60 ซึ่งผู้ตรวจสอบภายในมีความรู้ ความสามารถ ทักษะ ประสบการณ์ และมีการปฏิบัติงานโดยยึดหลักมาตรฐานการตรวจสอบภายในของส่วนราชการ ทั้งนี้ ผลการปฏิบัติงานส่วนใหญ่เป็นไปตามมาตรฐานฯ แต่ต้องปรับปรุงในประเด็นเรื่องการพัฒนาศักยภาพผู้ตรวจสอบภายใน รวมไปถึงการพัฒนาประสิทธิผลและคุณภาพของการให้บริการอย่างสม่ำเสมอ

ตารางที่ 4 สรุปผลการประเมินตนเอง (Self Assessment) ประจำปีงบประมาณ พ.ศ. 2561 จำแนกตามจริยธรรมการปฏิบัติงานตรวจสอบภายใน

ประเด็นการประเมิน	คะแนนประเมินได้	คิดเป็นร้อยละ	ระดับ
ความซื่อสัตย์ (Integrity)	5.00	100	ดีมาก
ความเที่ยงธรรม (Objectivity)	5.00	100	ดีมาก
การปกปิดความลับ (Confidentiality)	5.00	100	ดีมาก
ความสามารถในหน้าที่ (Competency)	4.33	86.60	ดี
ผลการประเมินจริยธรรมการปฏิบัติงานตรวจสอบภายใน	4.83	96.60	ดีมาก

สรุปผลการประเมิน

จากการประเมินคุณภาพงานตรวจสอบภายในของหน่วยตรวจสอบภายใน สำนักงานศึกษาธิการจังหวัด ประจำปีงบประมาณ พ.ศ. 2561 พบว่า ในภาพรวมมีผลการประเมินอยู่ในระดับดีมาก คะแนนเฉลี่ย 4.57 คะแนน คิดเป็นร้อยละ 91.60 ซึ่งแสดงให้เห็นว่า หน่วยตรวจสอบภายใน สำนักงานศึกษาธิการจังหวัดมีการปฏิบัติงานเป็นไปตามมาตรฐานการตรวจสอบภายในและจริยธรรมการปฏิบัติงานตรวจสอบภายในของส่วนราชการ อยู่ในเกณฑ์ดีมาก เมื่อพิจารณาเป็นรายมาตรฐาน พบว่า

1. มาตรฐานด้านคุณสมบัติ

การประเมินมาตรฐานด้านคุณสมบัติกำหนดให้ประเมิน 4หมวดดังนี้

- (1) หมวด 1000 : วัตถุประสงค์ อำนาจหน้าที่ และความรับผิดชอบ
- (2) หมวด 1100 : ความเป็นอิสระและความเที่ยงธรรม

- (3) หมวด 1200 : ความเชี่ยวชาญและความระมัดระวังรอบคอบเพียงพอของวิชาชีพ
 (4) หมวด 1300 : การประกันและการปรับปรุงคุณภาพงาน

ผลการประเมินตามมาตรฐานด้านคุณสมบัติ ในภาพรวมอยู่ในระดับดีมาก คะแนนเฉลี่ย 4.67 คิดเป็นร้อยละ 93.40 แสดงว่า หน่วยตรวจสอบภายใน สำนักงานศึกษาธิการจังหวัด เห็นว่า มีการดำเนินงานตามมาตรฐานด้านคุณสมบัติภาพรวมในระดับดีมาก โดยมาตรฐานที่ได้ค่าคะแนน 5.00 คิดเป็นร้อยละ 100 ได้แก่ หมวด 1000 : วัตถุประสงค์ อำนาจหน้าที่ และความรับผิดชอบ โดยมีการจัดทำกฎบัตรและเผยแพร่ให้ทราบทั่วกันในส่วนราชการ และหมวด 1100 : ความเป็นอิสระและความเที่ยงธรรม ซึ่งมีการปฏิบัติงานอย่างเป็นอิสระ เที่ยงธรรม ปราศจากการแทรกแซง ทั้งในเรื่องการกำหนดขอบเขต การตรวจสอบ การปฏิบัติงานตรวจสอบ และการรายงานผลการตรวจสอบ สำหรับมาตรฐานที่มีผลการประเมินต่ำสุดและต่ำกว่าค่าเฉลี่ย คือ หมวด 1200 : ความเชี่ยวชาญและความระมัดระวังรอบคอบเพียงพอของวิชาชีพ มีผลการประเมินอยู่ในระดับดี คะแนนเฉลี่ย 4.18 คิดเป็นร้อยละ 83.60 ซึ่งได้แก่ การปฏิบัติงานด้วยความระมัดระวังรอบคอบ โดยคำนึงถึงสิ่งต่างๆ เช่น ความเสี่ยง ความคุ้มค่า ฯลฯ แต่อย่างไรก็ตาม ผลการประเมินในส่วนของคุณวุฒิ ทักษะ และความสามารถในเรื่องต่างๆ ที่จำเป็นต่อการปฏิบัติงานตรวจสอบภายใน เช่น ความรู้ด้านเทคโนโลยีสารสนเทศ เป็นต้น มีผลการประเมินอยู่ในระดับพอใช้

2. มาตรฐานด้านการปฏิบัติงาน

การประเมินมาตรฐานด้านการปฏิบัติงาน กำหนดให้ประเมิน 7 หมวด ดังนี้

- (1) หมวด 2000 : การบริหารงานตรวจสอบภายใน
- (2) หมวด 2100 : ลักษณะของงานตรวจสอบภายใน
- (3) หมวด 2200 : การวางแผนการปฏิบัติงาน
- (4) หมวด 2300 : การปฏิบัติงาน
- (5) หมวด 2400 : การรายงานผลการปฏิบัติงานตรวจสอบ
- (6) หมวด 2500 : การติดตามผล
- (7) หมวด 2600 : การยอมรับสภาพความเสี่ยงของฝ่ายบริหาร

ผลการประเมินตามมาตรฐานด้านการปฏิบัติงาน ในภาพรวมอยู่ในระดับดี คะแนนเฉลี่ย 4.25 คิดเป็นร้อยละ 85.00 แสดงว่า หน่วยตรวจสอบภายใน สำนักงานศึกษาธิการจังหวัด เห็นว่า มีการดำเนินงานตามมาตรฐานด้านการปฏิบัติงานภาพรวมในระดับดี โดยมาตรฐานที่มีค่าคะแนนสูงสุด คือ หมวด 2400 : การรายงานผลการปฏิบัติงาน มีผลการประเมินอยู่ในระดับดี คะแนนเฉลี่ย 4.50 คิดเป็นร้อยละ 90.00 ซึ่งผู้ตรวจสอบภายในมีการรายงานผลการปฏิบัติงานตามที่ได้รับมอบหมายอย่างทันทั่วทั้งที่ ร่องลงมา คือ หมวด 2000 : การบริหารงานตรวจสอบภายใน มีผลการประเมินอยู่ในระดับดี คะแนนเฉลี่ย 4.45 คิดเป็นร้อยละ 89.00 ซึ่งหน่วยตรวจสอบภายใน สำนักงานศึกษาธิการจังหวัดมีการบริหารงานอย่างมีประสิทธิภาพ สำหรับมาตรฐานที่มีผลการประเมินต่ำสุดและต่ำกว่าค่าเฉลี่ย คือ หมวด 2500 : การติดตามผล มีผลการประเมินอยู่ในระดับดี คะแนนเฉลี่ย 4.00 คิดเป็นร้อยละ 80.00 โดยมีการกำหนดกระบวนการติดตามผลการนำข้อเสนอแนะในรายงานผลการตรวจสอบ และมีการติดตามผลการนำคำปรึกษาของผู้ตรวจสอบภายในไปปฏิบัติ แต่อย่างไรก็ตาม ผลการประเมินในส่วนของการหารือเรื่องความเสี่ยงกับฝ่ายบริหาร และนำข้อมูลข่าวสารมาพิจารณาในการวางแผนการตรวจสอบ ยังไม่มีการปฏิบัติในเรื่องดังกล่าว

3. จริยธรรมการปฏิบัติงานตรวจสอบภายใน

การประเมินด้านจริยธรรม กำหนดให้ประเมิน 4 ด้าน ดังนี้

- (1) ด้านความซื่อสัตย์
- (2) ด้านความเที่ยงธรรม
- (3) ด้านการปกปิดความลับ
- (4) ด้านความสามารถในหน้าที่

ผลการประเมินด้านจริยธรรมการปฏิบัติงานตรวจสอบภายใน ในภาพรวมอยู่ในระดับดีมาก คะแนนเฉลี่ย 4.83 คิดเป็นร้อยละ 96.60 แสดงว่า หน่วยตรวจสอบภายใน สำนักงานศึกษาธิการจังหวัด มีความเห็นว่า การดำเนินงานตามจริยธรรมการปฏิบัติงานตรวจสอบภายในภาพรวมอยู่ในระดับดีมากโดยด้านที่ได้ค่าคะแนน 5.00 คิดเป็นร้อยละ 100 ได้แก่ ด้านความซื่อสัตย์ ด้านความเที่ยงธรรม และด้านการปกปิดความลับ ซึ่งผู้ตรวจสอบภายในมีการปฏิบัติงานด้วยความซื่อสัตย์ ขยันหมั่นเพียร มีความรับผิดชอบ มีความเที่ยงธรรมเยี่ยงผู้ประกอบการวิชาชีพในการรวบรวมข้อมูล ประเมินผล และรายงานผลการตรวจสอบด้วยความไม่ลำเอียง รวมทั้งไม่นำข้อมูลต่างๆที่ได้รับจากการปฏิบัติงานไปใช้แสวงหาผลประโยชน์เพื่อตนเองและไม่กระทำการใดๆ ที่ขัดต่อกฎหมายและประโยชน์ของส่วนราชการ สำหรับด้านที่มีผลการประเมินต่ำสุด คือ ด้านความสามารถในหน้าที่ มีผลการประเมินอยู่ในระดับดี คะแนนเฉลี่ย 4.33 คิดเป็นร้อยละ 86.60 ซึ่งผู้ตรวจสอบภายในมีความรู้ความสามารถ ทักษะ ประสบการณ์ และมีการปฏิบัติงานโดยยึดหลักมาตรฐานการตรวจสอบภายในของส่วนราชการ แต่อย่างไรก็ตาม ผลการประเมินในส่วนของการพัฒนาศักยภาพผู้ตรวจสอบภายในและการพัฒนาประสิทธิภาพและคุณภาพของการให้บริการอย่างสม่ำเสมอและต่อเนื่อง มีผลการประเมินอยู่ในระดับดี

แนวทางแก้ไข

เพื่อให้การปฏิบัติงานตรวจสอบภายในของหน่วยตรวจสอบภายใน สำนักงานศึกษาธิการจังหวัดมีประสิทธิภาพมากยิ่งขึ้น หน่วยตรวจสอบภายใน สำนักงานศึกษาธิการจังหวัดจึงได้มีแนวทางในการพัฒนาการปฏิบัติงานของผู้ตรวจสอบภายในในปีงบประมาณ พ.ศ. ให้เป็นไปตามมาตรฐานที่กรมบัญชีกลางกำหนด ดังนี้

1. ส่งบุคลากรเข้ารับการอบรมพัฒนาความรู้และทักษะในการปฏิบัติงานตรวจสอบภายในทั้งจากภายในและภายนอกหน่วยงาน ได้แก่ หลักสูตรประกาศนียบัตรผู้ตรวจสอบภายในภาครัฐ มีออาชีพ (CGIA) หลักสูตรพัฒนาความรู้ความสามารถในการปฏิบัติงานอย่างต่อเนื่องตามเกณฑ์การประกันคุณภาพงานตรวจสอบภายในภาครัฐ และหลักสูตรอื่นๆ ที่จำเป็นต่อการปฏิบัติงานตรวจสอบภายใน

2. พัฒนาความรู้ เสริมทักษะและความสามารถในการตรวจสอบภายในให้แก่ผู้ตรวจสอบภายในบรรจุใหม่ โดยให้ร่วมเป็นทีมงาน KM ตรวจสอบทั้งด้านการปฏิบัติงาน และด้านเทคโนโลยีสารสนเทศ

3. หากมีการเปลี่ยนแปลง ศักยภาพจังหวัด ให้ผู้อำนวยการหน่วยตรวจสอบภายใน สำนักงานศึกษาธิการจังหวัด นำแผนการตรวจสอบเข้าหารือในกรณีที่มีเรื่องที่ต้องตรวจสอบหรือ ดำเนินการมากกว่าที่กำหนดไว้ในแผนการตรวจสอบ หน่วยตรวจสอบภายใน สำนักงานศึกษาธิการ จังหวัดจะดำเนินการปรับแผนการตรวจสอบ ต่อไป

ลงชื่อ

(.....)

ผู้อำนวยการหน่วยตรวจสอบภายใน
สำนักงานศึกษาธิการจังหวัด

การประเมินตามเกณฑ์การประเมินผลการปฏิบัติงานที่กระทรวงศึกษาธิการกำหนด

การประเมินผลการปฏิบัติงานตรวจสอบภายในตามเกณฑ์ที่กระทรวงศึกษาธิการกำหนด เป็นการประเมินผลการปฏิบัติงาน โดยกลุ่มงานตรวจสอบภายในระดับกระทรวง เพื่อทราบผลการดำเนินงานด้านการตรวจสอบภายในภาพรวมของกระทรวงศึกษาธิการ และหน่วยงานในสังกัด เพื่อรักษา และปรับปรุงคุณภาพงานตรวจสอบภายในของกระทรวงศึกษาธิการให้เป็นไปตามมาตรฐาน การตรวจสอบภายในที่กรมบัญชีกลางกำหนด โดยกระทรวงศึกษาธิการได้กำหนดเกณฑ์การประเมินผล การปฏิบัติงาน จำนวน 8 ด้าน ดังนี้

1. ด้านโครงสร้างและสายการรายงาน
2. ด้านกฎบัตรการตรวจสอบภายใน
3. ด้านการประเมินความเสี่ยงเพื่อการวางแผน
4. ด้านการวางแผนตรวจสอบ
5. ด้านการรายงานสรุปผลการปฏิบัติงานตรวจสอบภายใน
6. ด้านการวางแผนการปฏิบัติงานตรวจสอบ
7. ด้านการรายงานผลการปฏิบัติงานตรวจสอบ
8. ด้านการติดตามผลการตรวจสอบ

1. เกณฑ์การพิจารณาด้านโครงสร้างและสายการรายงาน

- ระดับคะแนน 1 มีการจัดโครงสร้างหน่วยตรวจสอบภายในขึ้นตรงต่อศึกษาธิการจังหวัด ดังนี้
1. มีการเสนอแผนการตรวจสอบตรงต่อศึกษาธิการจังหวัด และอนุมัติ แผนการตรวจสอบโดยศึกษาธิการจังหวัด
 2. มีการเสนอรายงานผลการปฏิบัติงานตรวจสอบตรงต่อศึกษาธิการจังหวัด
- ระดับคะแนน 2 มีการกำหนดกรอบคุณธรรมของหน่วยตรวจสอบภายใน ดังนี้
1. มีองค์ประกอบที่ประกอบด้วย การปฏิบัติตัวและการปฏิบัติงานของ ผู้ตรวจสอบภายในเกี่ยวกับความเที่ยงธรรมและข้อจำกัดของความเป็น อิสระหรือความเที่ยงธรรม
 2. มีการเสนอกรอบคุณธรรมของหน่วยตรวจสอบภายใน ให้ศึกษาธิการจังหวัด ให้ความเห็นชอบ
 3. มีการเผยแพร่กรอบคุณธรรมให้บุคลากรของหน่วยตรวจสอบภายในทราบ และถือปฏิบัติ
 4. มีการเผยแพร่กรอบคุณธรรมของหน่วยตรวจสอบภายในให้หน่วยรับตรวจ ทราบทั่วกัน
- ระดับคะแนน 3 ไม่มีการตรวจสอบงานที่ผู้ตรวจสอบภายในเคยรับผิดชอบมาก่อนภายใน ระยะเวลา 1 ปี
- ระดับคะแนน 4 มีการสำรวจหรือประเมินผลการปฏิบัติตามกรอบคุณธรรมของหน่วย ตรวจสอบภายในและสรุปผลเสนอศึกษาธิการจังหวัด

2. เกณฑ์การพิจารณาด้านกฎบัตรการตรวจสอบภายใน

- ระดับคะแนน 1 1. มีองค์ประกอบครบถ้วน ประกอบด้วย
- วัตถุประสงค์
 - สายการบังคับบัญชา
 - อำนาจหน้าที่
 - ความรับผิดชอบ
 - คำนิยามของการตรวจสอบภายใน มาตรฐานการตรวจสอบและจริยธรรมในการปฏิบัติงานตรวจสอบภายใน
- โดยองค์ประกอบดังกล่าวต้องครอบคลุมลักษณะงานให้ความเชื่อมั่นและงานการให้คำปรึกษา
- ระดับคะแนน 2 2. มีการให้ความเห็นชอบกฎบัตรการตรวจสอบภายใน โดยศึกษาธิการจังหวัด มีการเผยแพร่กฎบัตรการตรวจสอบภายในให้หน่วยรับตรวจทราบอย่างทั่วกัน
- ระดับคะแนน 3 3. มีการทบทวนกฎบัตรการตรวจสอบภายในและนำเสนอศึกษาธิการจังหวัดทุกปี
- ระดับคะแนน 4 4. มีการบริหารและพัฒนา ดังนี้
1. มีการบริหารงานตรวจสอบภายในให้เป็นไปตามกฎบัตรการตรวจสอบภายในที่ได้รับความเห็นชอบ
 2. มีการทบทวนกฎบัตรการตรวจสอบภายในที่ก่อให้เกิดการพัฒนา ปรับปรุงงาน หรือนวัตกรรมใหม่ๆ ภายใน 3 ปี

3. เกณฑ์การพิจารณาด้านการประเมินความเสี่ยงเพื่อการวางแผน

- ระดับคะแนน 1 1. มีการประเมินความเสี่ยง ดังนี้
1. มีการระบุปัจจัยความเสี่ยงที่ครอบคลุมภารกิจของส่วนราชการ ด้านการดำเนินงาน ด้านการเงิน และด้านการปฏิบัติตามกฎหมายและระเบียบ
 2. มีการกำหนดระดับปัจจัยเสี่ยงทั้งระดับหน่วยงานและระดับกิจกรรม
 3. มีการวิเคราะห์และจัดลำดับความเสี่ยง
 4. มีการจัดทำบัญชีรายการความเสี่ยง
- ระดับคะแนน 2 2. มีการนำผลการประเมินความเสี่ยงไปใช้เพื่อการวางแผนการตรวจสอบ โดยมีการจัดลำดับความสำคัญก่อนหลังของหน่วยงานหรือกิจกรรมที่จะทำการตรวจสอบได้สอดคล้องกับเป้าหมายของส่วนราชการ
- ระดับคะแนน 3 3. มีการปรับหรือทบทวนปัจจัยเสี่ยงและเกณฑ์ความเสี่ยงให้สอดคล้องกับสถานการณ์ที่เปลี่ยนแปลง
- ระดับคะแนน 4 4. มีการพัฒนาการประเมินความเสี่ยง ดังนี้
1. มีการจัดทำข้อตกลงในการกำหนดเกณฑ์ความเสี่ยงร่วมกันของบุคลากรหน่วยรับตรวจกับหน่วยตรวจสอบภายใน
 2. มีการนำแนวทางการบริหารจัดการความเสี่ยงของส่วนราชการ รวมถึงระดับความเสี่ยงที่ยอมรับได้ในแต่ละกิจกรรมหรือหน่วยงานมาใช้ในการประเมินความเสี่ยงเพื่อวางแผนการตรวจสอบ หรือหารือร่วมกับหัวหน้าส่วนราชการ และผู้ปฏิบัติงานของหน่วยรับตรวจในการใช้ดุลพินิจในการระบุความเสี่ยง

4. เกณฑ์การพิจารณาด้านการวางแผนตรวจสอบ

- ระดับคะแนน 1 มีการจัดทำแผนการตรวจสอบประจำปี ดังนี้
1. มีองค์ประกอบครบถ้วน ประกอบด้วย
 - วัตถุประสงค์การตรวจสอบ
 - ขอบเขตการตรวจสอบ
 - ผู้รับผิดชอบ
 - งบประมาณ (ถ้ามี)
 โดยองค์ประกอบดังกล่าวต้องครอบคลุมลักษณะงานให้ความเชื่อมั่น และงานการให้คำปรึกษา
 2. มีการเสนอแผนการตรวจสอบประจำปีให้ศึกษาธิการจังหวัดอนุมัติภายใน เดือนกันยายน
- ระดับคะแนน 2 มีการจัดทำแผนการตรวจสอบระยะยาวครอบคลุมหน่วยรับตรวจ/กิจกรรม (Audit Universe) และไม่เกิน 5 ปี
- ระดับคะแนน 3 มีการวางแผนการตรวจสอบสอดคล้องกับข้อมูลข่าวสาร นโยบาย/ความคิดเห็นของหัวหน้าส่วนราชการ
- ระดับคะแนน 4 มีการวางแผนการตรวจสอบที่ครอบคลุมประเภทงานให้ความเชื่อมั่น ได้แก่
1. การตรวจสอบทางการเงิน (Financial Auditing)
 2. การตรวจสอบการปฏิบัติตามกฎระเบียบ (Compliance Auditing)
 3. การตรวจสอบการปฏิบัติงาน (Operational Auditing)
 4. การตรวจสอบผลการดำเนินงาน (Performance Auditing)
 5. การตรวจสอบเทคโนโลยีสารสนเทศ (Information Technology Auditing)
 6. การตรวจสอบการบริหาร (Management Auditing)

5. เกณฑ์การพิจารณาด้านการรายงานสรุปผลการปฏิบัติงานตรวจสอบภายใน

- ระดับคะแนน 1 มีการกำหนดระบบหรือเกณฑ์การรายงานสรุปผลการปฏิบัติงานตรวจสอบภายในตามแผนการตรวจสอบประจำปีของหน่วยตรวจสอบภายในไว้อย่างชัดเจน
- ระดับคะแนน 2 มีการจัดทำรายงานสรุปผลการปฏิบัติงานตรวจสอบภายในเสนอศึกษาธิการจังหวัดครบถ้วนเป็นไปตามระบบหรือเกณฑ์การรายงานสรุปผลการปฏิบัติงานที่กำหนด
- ระดับคะแนน 3 มีการจัดทำรายงานสรุปผลการปฏิบัติงานตรวจสอบภายในที่มีสาระสำคัญครบถ้วน ได้แก่
1. ผลการปฏิบัติงานตามแผนการตรวจสอบประจำปี และ
 2. ประเด็นความเสี่ยงและการควบคุมที่มีนัยสำคัญ และ/หรือ
 3. ข้อตรวจพบที่สำคัญ/โอกาสที่จะเกิดความผิดพลาด/การทุจริต/ความเสียหาย และ/หรือ
 4. ปัญหาอุปสรรคที่ทำให้การปฏิบัติงานไม่เป็นไปตามแผนการตรวจสอบที่กำหนด

ระดับคะแนน 4 มีการจัดทำรายงานสรุปผลการปฏิบัติงานประจำปีและพัฒนารูปแบบรายงานสรุปผลการปฏิบัติงานให้เข้าใจง่าย น่าสนใจ รวมทั้งเผยแพร่ส่วนที่เป็นสาระสำคัญให้หน่วยรับตรวจ และผู้เกี่ยวข้องทราบ

6. เกณฑ์การพิจารณาด้านการวางแผนการปฏิบัติงานตรวจสอบ

6.1 การปฏิบัติงานครอบคลุมกระบวนการกำกับดูแล การบริหารความเสี่ยง และการควบคุม

- ระดับคะแนน 1 มีการปฏิบัติงานตรวจสอบภายในที่มีการประเมินและให้คำแนะนำที่เหมาะสมในการปรับปรุงกระบวนการกำกับดูแล เพื่อให้บรรลุวัตถุประสงค์ เช่น
- เสริมสร้างจริยธรรมและคุณค่าให้เกิดภายในส่วนราชการ
 - ทำให้มั่นใจว่าการบริหารจัดการของส่วนราชการมีประสิทธิภาพและเจ้าหน้าที่ผู้ปฏิบัติงานมีความรับผิดชอบ
 - มีการสื่อสารข้อมูลความเสี่ยงและการควบคุมภายในครอบคลุมหน่วยงานต่างๆ ภายในส่วนราชการ
 - มีการประสานงานและสื่อสารข้อมูลระหว่างผู้ตรวจสอบภายนอก ผู้ตรวจสอบภายในและฝ่ายบริหารของส่วนราชการ
- ระดับคะแนน 2 มีการปฏิบัติงานตรวจสอบภายในที่มีการประเมินความมีประสิทธิภาพและสนับสนุนให้เกิดการปรับปรุงกระบวนการบริหารความเสี่ยงของส่วนราชการจากผลการประเมิน เช่น
- วัตถุประสงค์ของหน่วยงานมีส่วนสนับสนุนและเป็นไปในทิศทางเดียวกับพันธกิจของส่วนราชการ
 - การระบุและประเมินความเสี่ยงที่มีนัยสำคัญ
 - การเลือกใช้แนวทางในการตอบสนองความเสี่ยงที่เหมาะสม โดยเป็นไปในทิศทางเดียวกับระดับความเสี่ยงที่หน่วยงานยอมรับได้
 - การสื่อสารข้อมูลสารสนเทศที่เกี่ยวข้องกับความเสี่ยงที่ถูกรับพบ ทั้งหน่วยงานอย่างทันเวลา
- ระดับคะแนน 3 มีการปฏิบัติงานตรวจสอบภายในที่มีการประเมินและช่วยสนับสนุนและส่งเสริมให้มีการควบคุมในเรื่องต่างๆ ที่เหมาะสมและเพียงพอ เช่น
- ความถูกต้อง ครบถ้วน และความน่าเชื่อถือของข้อมูลสารสนเทศด้านการเงิน และการดำเนินงาน
 - ความมีประสิทธิภาพและประสิทธิภาพของการดำเนินงาน
 - การดูแลรักษาทรัพย์สิน
 - การปฏิบัติตามกฎ ระเบียบ ข้อบังคับ นโยบาย วิธีการปฏิบัติงาน และข้อสัญญาต่างๆ
- ระดับคะแนน 4 มีการให้ข้อเสนอแนะที่หัวหน้าส่วนราชการสั่งการให้ปฏิบัติและหน่วยรับตรวจยอมรับนำไปสู่การปฏิบัติ เพื่อเพิ่มประสิทธิภาพ ปรับปรุงระบบงาน/กระบวนการทำงานครอบคลุมทั้ง 3 ด้าน

6.2 การวางแผนการปฏิบัติงานตรวจสอบ

- ระดับคะแนน 1 มีการจัดทำแผนการปฏิบัติงานตรวจสอบครบถ้วนทุกภารกิจงานตรวจสอบตามแผนการตรวจสอบประจำปี
- ระดับคะแนน 2 มีการจัดทำแผนปฏิบัติงานตรวจสอบ ดังนี้
- (1) มีองค์ประกอบครบถ้วนและสัมพันธ์กัน ประกอบด้วย
 - วัตถุประสงค์
 - ขอบเขตการปฏิบัติงาน
 - การจัดสรรทรัพยากร
 - แผนการปฏิบัติงานที่มีรายละเอียดของการปฏิบัติงานตรวจสอบในขั้นตอนต่างๆ ซึ่งระบุวิธีการในการคัดเลือกข้อมูล วิเคราะห์ ประเมินผล และบันทึกข้อมูลที่ได้รับในระหว่างการปฏิบัติงาน รวมทั้งสอดคล้องกับวัตถุประสงค์การตรวจสอบ
 - (2) มีการให้ความเห็นชอบโดยหัวหน้าหน่วยงานตรวจสอบภายในหรือผู้ที่ได้รับมอบหมาย โดยครบถ้วนทุกภารกิจงานตรวจสอบตามแผนการตรวจสอบประจำปี
- ระดับคะแนน 3 มีการนำแผนการปฏิบัติงานตรวจสอบไปปฏิบัติงานตรวจสอบภาคสนาม โดยครบถ้วนทุกภารกิจงานตรวจสอบตามแผนการตรวจสอบประจำปี
- ระดับคะแนน 4 มีการจัดทำแผนการปฏิบัติงานตรวจสอบปีปัจจุบัน โดยอาศัยข้อมูลจากผลการดำเนินงานตามแผนการปฏิบัติงานตรวจสอบของปีก่อน

6.3 การปฏิบัติงานตรวจสอบภาคสนาม

- ระดับคะแนน 1 มีการบันทึกข้อมูลการปฏิบัติงานตรวจสอบภาคสนาม โดยครบถ้วนทุกภารกิจงานตรวจสอบตามแผนการตรวจสอบประจำปี
- ระดับคะแนน 2 มีการสอบถามจากหัวหน้าหน่วยงานตรวจสอบภายใน/ผู้ที่ได้รับมอบหมายที่มีความรู้และประสบการณ์ที่เหมาะสม โดยครบถ้วนทุกภารกิจงานตรวจสอบตามแผนการตรวจสอบประจำปี
- ระดับคะแนน 3 มีการสื่อสารยืนยันถึงความเหมาะสมของวัตถุประสงค์ และขอบเขตการตรวจสอบกับหน่วยรับตรวจก่อนเริ่มดำเนินการตรวจสอบ โดยครบถ้วนทุกภารกิจงานตรวจสอบตามแผนการตรวจสอบประจำปี
- ระดับคะแนน 4 มีการนำผลการวิเคราะห์ และการสรุปข้อตรวจพบมาใช้ในการให้ข้อคิดเห็นหรือข้อเสนอแนะ เพื่อแก้ไขข้อบกพร่อง/ปรับปรุงการปฏิบัติงาน/พัฒนาองค์กรได้

7. เกณฑ์การพิจารณาด้านการรายงานผลการปฏิบัติงานตรวจสอบ

- ระดับคะแนน 1 มีการรายงานผลการปฏิบัติงานตรวจสอบ ดังนี้
1. มีการรายงานผลการปฏิบัติงานตรวจสอบ โดยครบถ้วนทุกภารกิจงาน ตรวจสอบตามแผนการตรวจสอบประจำปี
 2. มีการเผยแพร่รายงานผลการปฏิบัติงานตรวจสอบให้หน่วยรับตรวจ โดยครบถ้วนทุกภารกิจงานตรวจสอบตามแผนการตรวจสอบประจำปี
- ระดับคะแนน 2 มีการจัดทำรายงานผลการปฏิบัติงานตรวจสอบ ดังนี้
1. มีองค์ประกอบครบถ้วน ประกอบด้วย
 - วัตถุประสงค์การตรวจสอบ
 - ขอบเขตการตรวจสอบ
 - สรุปผลการตรวจสอบ (ผลการตรวจสอบ ความเสี่ยง/ผลกระทบและสาเหตุ)
 - ความคิดเห็น ข้อเสนอแนะ และแนวทางในการปรับปรุงแก้ไขที่สามารถนำไปปฏิบัติได้
 2. มีการจัดทำบทสรุปผู้บริหารเพื่ออธิบายผลการตรวจสอบในภาพรวม ให้ผู้บริหารสามารถให้ความสำคัญและมุ่งเน้นการปรับปรุงแก้ไขประเด็นที่มีความเสี่ยงสูงเป็นอันดับแรก
- ระดับคะแนน 3 มีการรายงานผลการปฏิบัติงานตรวจสอบถูกต้อง เทียบธรรม ชัดเจน รัดกุม สร้างสรรค์ ครบถ้วน และทันเวลา (เสนอรายงานผลการปฏิบัติงาน ตรวจสอบภายใน 2 เดือนนับจากวันตรวจสอบแล้วเสร็จตามแผนการ ตรวจสอบ)
- ระดับคะแนน 4 มีการแสดงความคิดเห็นที่เป็นประโยชน์ต่อการสร้างคุณค่าเพิ่มให้แก่ ส่วนราชการในภาพรวมโดยครอบคลุมหน่วยรับตรวจเป็นส่วนใหญ่

8. เกณฑ์การพิจารณาด้านการติดตามผลการตรวจสอบ

- ระดับคะแนน 1 มีการกำหนดระบบ/เกณฑ์การติดตามผลการตรวจสอบไว้อย่างเป็นรูปธรรม ชัดเจน
- ระดับคะแนน 2 มีกระบวนการติดตามผลการตรวจสอบเป็นไปตามระบบ/เกณฑ์การติดตามผล ที่กำหนด
- ระดับคะแนน 3 มีการรายงานผลการติดตามผลการตรวจสอบเสนอหัวหน้าส่วนราชการ โดยครบถ้วนทุกภารกิจงานตรวจสอบตามแผนการตรวจสอบประจำปี (รายงานผลการปฏิบัติงานตรวจสอบที่หัวหน้าส่วนราชการสั่งการภายใน เดือนกันยายน)
- ระดับคะแนน 4 มีการรายงานสรุปผลการปฏิบัติตามข้อเสนอแนะ พร้อมทั้งมีการ วิเคราะห์ ในภาพรวม เพื่อหาแนวทางการพัฒนาองค์กรเสนอต่อหัวหน้า ส่วนราชการ

การสำรวจความพึงพอใจของผู้รับบริการ

ตามมาตรฐานการตรวจสอบภายใน และเกณฑ์การประกันคุณภาพงานตรวจสอบภายใน ภาครัฐกำหนดให้ หน่วยตรวจสอบภายใน สำนักงานศึกษาธิการจังหวัด ต้องทำการสำรวจความพึงพอใจของผู้มีส่วนได้ส่วนเสีย ในขณะเดียวกับการประเมินผลการปฏิบัติงานตามคำรับรองการปฏิบัติราชการของ สำนักงาน กพร. กำหนดให้มีการสำรวจความพึงพอใจของผู้รับบริการและผู้มีส่วนได้ส่วนเสีย ด้วยเหตุนี้ หน่วยตรวจสอบภายใน ของสำนักงานศึกษาธิการจังหวัด จึงต้องทำการสำรวจความพึงพอใจของผู้รับบริการและผู้มีส่วนได้ส่วนเสีย เสนอรายงานต่อศึกษาธิการจังหวัด แล้วส่งสำเนารายงานให้ กลุ่มตรวจสอบภายใน สำนักงานปลัดกระทรวงศึกษาธิการ ภายในระยะเวลาที่กำหนด

แบบสำรวจ ดัชนีแบบ ตัวอย่างการรายงานในภาคผนวก ข

- ตัวอย่าง -

แบบสอบถาม

ความพึงพอใจ ความไม่พึงพอใจ และความคาดหวังของผู้รับบริการ

ต่อการปฏิบัติงานตรวจสอบภายในของ.....

ประจำปีงบประมาณ พ.ศ.

คำชี้แจง

1. แบบสอบถามชุดนี้จัดทำขึ้นเพื่อสำรวจความพึงพอใจและไม่พึงพอใจของผู้รับบริการที่มีต่อการปฏิบัติงานตรวจสอบภายในของหน่วยตรวจสอบภายใน สำนักงานศึกษาธิการจังหวัด เพื่อนำผลสำรวจที่ได้ไปพัฒนา/ปรับปรุงการปฏิบัติงานของหน่วยตรวจสอบภายใน สำนักงานศึกษาธิการจังหวัด ซึ่งคำตอบของท่านจะมีประโยชน์อย่างยิ่งต่อการศึกษาถึงปัจจัยด้านต่างๆ ในการพัฒนา /ปรับปรุงงาน

ผู้รับบริการ หมายถึง ผู้บริหารหรือผู้ปฏิบัติงานที่รับการตรวจสอบ หรือให้คำปรึกษาจากหน่วยตรวจสอบภายใน สำนักงานศึกษาธิการจังหวัด

2. โปรดทำเครื่องหมาย ลงในช่อง ที่ตรงกับคำตอบของท่าน หรือเติมข้อความลงในช่องว่าง โดยแบบสอบถามแบ่งออกเป็น 7 ส่วน ประกอบด้วย

ส่วนที่ 1 ข้อมูลเกี่ยวกับผู้ตอบแบบสอบถาม

ส่วนที่ 2 ความพึงพอใจในภาพรวมต่อหน่วยตรวจสอบภายใน

ส่วนที่ 3 ความพึงพอใจต่อกระบวนการปฏิบัติงานการตรวจสอบภายใน

ส่วนที่ 4 ความพึงพอใจต่อเจ้าหน้าที่ตรวจสอบภายใน

ส่วนที่ 5 ความพึงพอใจต่อสิ่งอำนวยความสะดวกของการตรวจสอบภายใน

ส่วนที่ 6 ความพึงพอใจต่อคุณภาพของรายงานผลการตรวจสอบ

ส่วนที่ 7 ความไม่พึงพอใจต่อการให้บริการด้านต่างๆ

ส่วนที่ 8 ความคาดหวังต่อการให้บริการ

3. เมื่อท่านตอบแบบสอบถามฉบับนี้แล้ว กรุณาส่งทางไปรษณีย์ถึงหน่วยตรวจสอบภายใน สำนักงานศึกษาธิการจังหวัด เลขที่ หรือทางโทรสารหมายเลข ภายในวันที่

จึงขอความอนุเคราะห์จากท่านโปรดตอบแบบสอบถามนี้ตามความเป็นจริง คำตอบของท่านจะไม่มีผลกระทบต่อท่านเป็นส่วนตัวและไม่มีผลต่อการปฏิบัติงานของท่านแต่อย่างใด

ขอขอบคุณอย่างสูง
หน่วยตรวจสอบภายใน
สำนักงานศึกษาธิการจังหวัด

แบบสอบถาม

ความพึงพอใจของผู้รับบริการต่อการปฏิบัติงานตรวจสอบภายใน
ของหน่วยตรวจสอบภายใน สำนักงานศึกษาธิการจังหวัด

ส่วนที่ 1 ข้อมูลเกี่ยวกับผู้ตอบแบบสอบถาม
ตำแหน่งของผู้ตอบแบบสอบถาม

- ผู้บริหาร
 หัวหน้างาน
 ผู้ปฏิบัติงาน

ส่วนที่ 2 - 6 เป็นการประเมินความพึงพอใจ โดยแบ่งเป็น 5 ระดับ ดังนี้
5 = มากที่สุด 4 = มาก 3 = ปานกลาง 2 = น้อย 1 = น้อยที่สุด

ส่วนที่ 2 ความพึงพอใจในภาพรวมต่อหน่วยตรวจสอบภายใน สำนักงานศึกษาธิการจังหวัด

สิ่งที่ประเมิน	ระดับความพึงพอใจ					ความคิดเห็นเพิ่มเติม
	5	4	3	2	1	
1. ภาพลักษณ์ของหน่วยตรวจสอบภายใน สำนักงานศึกษาธิการจังหวัด						
2. ความพึงใจที่มีต่อสัมพันธภาพของหน่วย ตรวจสอบภายใน สำนักงานศึกษาธิการ จังหวัดกับหน่วยรับตรวจ						
3. การมีมนุษยสัมพันธ์ในการติดต่อ ประสานงานกับหน่วยรับตรวจ						
4. การประชาสัมพันธ์ข้อมูลต่างๆ เกี่ยวกับ การตรวจสอบภายในในช่องทางต่างๆ						

ส่วนที่ 3 ความพึงพอใจต่อกระบวนการปฏิบัติงานการตรวจสอบภายใน

สิ่งที่ประเมิน	ระดับความพึงพอใจ					ความคิดเห็นเพิ่มเติม
	5	4	3	2	1	
1. ผู้ตรวจสอบมีการอธิบายขอบเขต และ วัตถุประสงค์การตรวจสอบไว้อย่างชัดเจน						
2. การตรวจสอบส่งผลกระทบต่อการทำงาน ของบุคลากรในระดับที่เหมาะสม						
3. ประเภท และ ปริมาณ ของ ข้อมูลที่ ผู้ตรวจสอบขอมีความสมเหตุสมผล						
4. ระยะเวลาที่ใช้ในการปฏิบัติงานมีความ เหมาะสม						

สิ่งที่ประเมิน	ระดับความพึงพอใจ					ความคิดเห็นเพิ่มเติม
	5	4	3	2	1	
5. การปฏิบัติงานตรวจสอบได้ครอบคลุมกิจกรรมที่มีความเสี่ยงและสำคัญ						
6. การมีส่วนร่วมในการช่วยหน่วยรับตรวจแก้ไขปัญหาให้การปฏิบัติงานมีความครบถ้วนสมบูรณ์						
7. การให้คำแนะนำ คำปรึกษา เกี่ยวกับเรื่อง ที่ตรวจสอบ รวมถึงกฎหมาย ระเบียบ ข้อบังคับที่เกี่ยวข้องอย่างชัดเจน เหมาะสม						
8. ความพึงพอใจในภาพรวมต่อการปฏิบัติงาน ตรวจสอบของหน่วยตรวจสอบภายใน						

ส่วนที่ 4 ความพึงพอใจต่อผู้ตรวจสอบภายใน

สิ่งที่ประเมิน	ระดับความพึงพอใจ					ความคิดเห็นเพิ่มเติม
	5	4	3	2	1	
1. ผู้ตรวจสอบมีความรู้และความเชี่ยวชาญ ในวิชาชีพการตรวจสอบ						
2. ผู้ตรวจสอบมีอัธยาศัยดี สุขุม รอบคอบรู้จัก กาลเทศะ สุภาพ อ่อนโยน (บุคลิกภาพที่ เหมาะสมกับการปฏิบัติหน้าที่)						
3. ผู้ตรวจสอบมีทักษะในการสื่อสารที่ชัดเจน และมีประสิทธิภาพ						
4. ผู้ตรวจสอบมีแนวคิดในเชิงบวกและสร้างสรรค์						
5. ผู้ตรวจสอบมีความอิสระและเป็นกลาง						

ส่วนที่ 5 ความพึงพอใจต่อสิ่งอำนวยความสะดวกของการตรวจสอบภายใน

สิ่งที่ประเมิน	ระดับความพึงพอใจ					ความคิดเห็นเพิ่มเติม
	5	4	3	2	1	
1. แนวทางการปฏิบัติงานตรวจสอบที่ ผู้ตรวจสอบภายในใช้ในการปฏิบัติงาน ครอบคลุม ครบถ้วน และชัดเจนตาม ประเด็นที่เป็นความเสี่ยง						
2. มีช่องทางที่ง่ายต่อการติดต่อประสานงาน การตรวจสอบกับผู้ตรวจสอบภายใน						

ส่วนที่ 6 ความพึงพอใจต่อคุณภาพของรายงานผลการตรวจสอบ

สิ่งที่ประเมิน	ระดับความพึงพอใจ					ความคิดเห็นเพิ่มเติม
	5	4	3	2	1	
1. การรายงานผลเป็นไปอย่างรวดเร็วและเหมาะสม						
2. ประเด็นที่ตรวจพบมีการชี้แจงและรายงานอย่างถูกต้อง						
3. ข้อมูลที่ปรากฏในรายงานมีความถูกต้อง เชื่อถือได้						
4. ข้อเสนอแนะที่ปรากฏในรายงานเป็นประโยชน์และสามารถปฏิบัติได้						
5. รายงานการตรวจสอบมีเนื้อความที่กระชับ ชัดเจนและเข้าใจง่าย						

ส่วนที่ 7 การประเมินความไม่พึงพอใจต่อการให้บริการด้านต่างๆ

7.1 ความไม่พึงพอใจต่อกระบวนการปฏิบัติงานการตรวจสอบภายใน

.....

.....

.....

ข้อเสนอแนะเพื่อการปรับปรุง

.....

.....

.....

7.2 ความไม่พึงพอใจต่อผู้ตรวจสอบภายใน

.....

.....

.....

ข้อเสนอแนะเพื่อการปรับปรุง

.....

.....

.....

7.3 ความไม่พึงพอใจต่อสิ่งอำนวยความสะดวก

.....
.....
.....

ข้อเสนอแนะเพื่อการปรับปรุง

.....
.....
.....

7.4 ความไม่พึงพอใจต่อคุณภาพของรายงานผลการตรวจสอบ

.....
.....
.....

ข้อเสนอแนะเพื่อการปรับปรุง

.....
.....
.....

ส่วนที่ 8 ความคาดหวังต่อการให้บริการ

.....
.....
.....

ขอขอบคุณที่ให้ความร่วมมือในการตอบแบบสอบถาม

- ตัวอย่าง -

แบบสอบถาม

ความพึงพอใจ ความไม่พึงพอใจ และความคาดหวังของผู้มีส่วนได้ส่วนเสียต่อการปฏิบัติงานตรวจสอบภายในของ

ประจำปีงบประมาณ พ.ศ.

คำชี้แจง

1. แบบสอบถามชุดนี้จัดทำขึ้นเพื่อสำรวจความพึงพอใจและไม่พึงพอใจของผู้มีส่วนได้ส่วนเสีย เพื่อทราบว่าบุคลากรที่ได้รับข้อเสนอแนะ ข้อเสนอแนะ นำความรู้ที่ได้รับไปใช้ในการปฏิบัติงานได้อย่างถูกต้อง ซึ่งหน่วยตรวจสอบภายใน สำนักงานศึกษาธิการจังหวัด จะนำผลสำรวจที่ได้ไปพัฒนา/ปรับปรุงการปฏิบัติงานของหน่วยตรวจสอบภายใน สำนักงานศึกษาธิการจังหวัด

ผู้มีส่วนได้ส่วนเสีย หมายถึง ผู้ที่ได้รับบริการจากผู้รับตรวจ เช่น ถ้าหน่วยตรวจสอบภายใน ศธจ. ตรวจสอบการเงิน ผู้มีส่วนได้ส่วนเสีย คือ ครูหรือบุคลากรที่ใช้บริการของกลุ่มการเงิน เป็นต้น

2. โปรดทำเครื่องหมาย ลงในช่อง ที่ตรงกับคำตอบของท่าน หรือเติมข้อความลงในช่องว่าง โดยแบบสอบถามแบ่งออกเป็น 4 ส่วน ประกอบด้วย

ส่วนที่ 1 ข้อมูลเกี่ยวกับผู้ตอบแบบสอบถาม

ส่วนที่ 2 การประเมินความคิดเห็นในการปฏิบัติงาน

ส่วนที่ 3 การประเมินความไม่พึงพอใจต่อการปฏิบัติงานตรวจสอบภายใน

ส่วนที่ 4 ความคาดหวังต่อการให้บริการ

3. เมื่อท่านตอบแบบสอบถามฉบับนี้แล้ว กรุณาส่งทางไปรษณีย์ถึงหน่วยตรวจสอบภายใน สำนักงานศึกษาธิการจังหวัด.....เลขที่.....หรือทางโทรสารหมายเลข.....ภายในวันที่.....

จึงขอความอนุเคราะห์จากท่านโปรดตอบแบบสอบถามนี้ตามความเป็นจริง คำตอบของท่านจะไม่มีผลกระทบต่อท่านเป็นส่วนตัวและไม่มีผลต่อการปฏิบัติงานของท่านแต่อย่างใด

ขอขอบคุณอย่างสูง

หน่วยตรวจสอบภายใน

สำนักงานศึกษาธิการจังหวัด

แบบสอบถาม

ความพึงพอใจของผู้มีส่วนได้ส่วนเสียต่อการปฏิบัติงานตรวจสอบภายใน
ของหน่วยตรวจสอบภายใน สำนักงานศึกษาธิการจังหวัด

ส่วนที่ 1 ข้อมูลเกี่ยวกับผู้ตอบแบบสอบถาม

ตำแหน่งของผู้ตอบแบบสอบถาม

ครู

บุคลากรทางการศึกษา

ส่วนที่ 2 เป็นการประเมินความคิดเห็นในการปฏิบัติงาน โดยแบ่งเป็น 5 ระดับ ดังนี้

5 = มากที่สุด 4 = มาก 3 = ปานกลาง 2 = น้อย 1 = น้อยที่สุด

สิ่งที่ประเมิน	ระดับความพึงพอใจ					ความคิดเห็นเพิ่มเติม
	5	4	3	2	1	
1. ท่านเห็นว่าหน่วยงานท่านจะมีการควบคุมการเงิน ดีขึ้น						
2. ท่านมั่นใจว่าหน่วยงานท่านจะมีการควบคุมทรัพย์สินดีขึ้น						
3. ท่านเห็นว่าเจ้าหน้าที่ในหน่วยงานของท่านมีความรู้ ความเข้าใจเกี่ยวกับเรื่องการเงินและการใช้จ่ายงบประมาณเพิ่มมากขึ้น						
4. ท่านเห็นว่าเจ้าหน้าที่ปฏิบัติงานได้ถูกต้องและมีประสิทธิภาพเพิ่มขึ้น						

ส่วนที่ 3 ความคาดหวังต่อการให้บริการ

.....

.....

.....

ขอขอบคุณที่ให้ความร่วมมือในการตอบแบบสอบถาม

การจัดส่งข้อมูลเพื่อการประเมินผล

ให้หน่วยตรวจสอบภายใน สำนักงานศึกษาธิการจังหวัด จัดส่งข้อมูลถึงกลุ่มตรวจสอบภายใน สำนักงานปลัดกระทรวงศึกษาธิการ เพื่อประเมินผลการปฏิบัติงาน ตามรายละเอียดและระยะเวลาที่กำหนด ดังต่อไปนี้

ลำดับ	ด้าน	ข้อมูล	ระยะเวลาจัดส่ง
1	โครงสร้างและสายการรายงาน	- กรอบคุณธรรม - บันทึกเสนอศึกษาธิการจังหวัด	ตามหนังสือสั่งการ
2	กฎบัตรการตรวจสอบภายใน	- กฎบัตรการตรวจสอบภายใน - บันทึกเสนอศึกษาธิการจังหวัด	ตามหนังสือสั่งการ
3	การประเมินความเสี่ยงเพื่อการวางแผน	บัญชีความเสี่ยง และเอกสารสรุปผลการประเมินความเสี่ยงเพื่อการวางแผน	ตามหนังสือสั่งการ
4	การวางแผนตรวจสอบ	- แผนการตรวจสอบประจำปี - แผนการตรวจสอบระยะยาว - บันทึกเสนอศึกษาธิการจังหวัด	ตามหนังสือสั่งการ
5	การรายงานสรุปผลการปฏิบัติงานตรวจสอบภายใน	- รายงานสรุปผลการปฏิบัติงานตามแผนการตรวจสอบ - บันทึกเสนอศึกษาธิการจังหวัด	ตามหนังสือสั่งการ
6	การวางแผนการปฏิบัติงานตรวจสอบ	- แผนการปฏิบัติงานตรวจสอบ - แนวทางการปฏิบัติงานตรวจสอบ	ตามหนังสือสั่งการ
7	การรายงานผลการปฏิบัติงานตรวจสอบ	- รายงานผลการตรวจสอบ - บันทึกเสนอศึกษาธิการจังหวัด	ตามหนังสือสั่งการ
8	การติดตามผลการตรวจสอบ	- รายงานผลการติดตาม - บันทึกเสนอศึกษาธิการจังหวัด	ตามหนังสือสั่งการ

บรรณานุกรม

- กรมบัญชีกลาง. 2551. ระเบียบกระทรวงการคลังว่าด้วยการตรวจสอบภายในของส่วนราชการ พ.ศ. 2551. กระทรวงการคลัง. กันยายน 2551.
- _____. 2554. วิธีการตรวจสอบข้อมูลเงินฝากธนาคารและแนวทางการจัดทำงบกระทบยอดเงินฝากธนาคารของหน่วยงานภาครัฐ. กระทรวงการคลัง. กุมภาพันธ์ 2554.
- _____. 2557. แนวปฏิบัติทางบัญชีประกอบมาตรฐานการบัญชีภาครัฐ ฉบับที่ 1 เรื่อง การนำเสนองบการเงิน. กระทรวงการคลัง. กันยายน 2557.
- _____. 2557. แนวทางการประเมินตนเองของหน่วยงานตรวจสอบภายในของส่วนราชการ. กระทรวงการคลัง. กันยายน 2557.
- _____. 2558. คู่มือการบัญชีภาครัฐสำหรับส่วนราชการ. กระทรวงการคลัง. สิงหาคม 2558.
- _____. 2560. เกณฑ์การประเมินผลการปฏิบัติงานด้านบัญชีของส่วนราชการประจำปีงบประมาณ พ.ศ. 2560. กระทรวงการคลัง. มกราคม 2560.
- _____. 2560. พระราชบัญญัติการจัดซื้อจัดจ้างและการบริหารพัสดุภาครัฐ พ.ศ. 2560. ราชกิจจานุเบกษา เล่มที่ 134 ตอนที่ 24 ก, กุมภาพันธ์ 2560.
- _____. 2560. มาตรฐานการตรวจสอบภายในและจริยธรรมการปฏิบัติงานตรวจสอบภายในของส่วนราชการ. กระทรวงการคลัง. สิงหาคม 2560.
- _____. 2560. ระเบียบกระทรวงการคลังว่าด้วยการจัดซื้อจัดจ้างและการบริหารพัสดุภาครัฐ พ.ศ. 2560. กระทรวงการคลัง. สิงหาคม 2560.
- _____. 2560. การกำกับดูแลการปฏิบัติงานด้านการเงิน การบัญชี และการจัดซื้อจัดจ้าง. กระทรวงการคลัง. กันยายน 2560.
- _____. 2560. การวางแผนการตรวจสอบประจำปีงบประมาณ พ.ศ. 2561 สำหรับผู้ตรวจสอบภายในภาครัฐราชการ. กระทรวงการคลัง. ตุลาคม 2560.
- _____. 2561. แนวทางการประกันคุณภาพงานตรวจสอบภายในภาครัฐ ประจำปีงบประมาณ พ.ศ. 2562. กระทรวงการคลัง. กรกฎาคม 2561.
- _____. 2561. หลักเกณฑ์กระทรวงการคลังว่าด้วยมาตรฐานและหลักเกณฑ์ปฏิบัติการควบคุมภายใน สำหรับหน่วยงานของรัฐ พ.ศ. 2561. กระทรวงการคลัง. ตุลาคม 2561.
- กระทรวงศึกษาธิการ. 2553. พระราชบัญญัติระเบียบบริหารราชการกระทรวงศึกษาธิการ พ.ศ. 2546 และที่แก้ไขเพิ่มเติม ฉบับที่ 2 พ.ศ. 2553. ราชกิจจานุเบกษา เล่มที่ 127 ตอนที่ 44 ก, กรกฎาคม 2546.

บรรณานุกรม (ต่อ)

- กระทรวงศึกษาธิการ. 2560. ประกาศกระทรวงศึกษาธิการ เรื่อง การแบ่งส่วนราชการภายในสำนักงานเขตพื้นที่การศึกษา พ.ศ. 2560. ราชกิจจานุเบกษา เล่มที่ 134 ตอนพิเศษ 295 ง, พฤศจิกายน 2560.
- คณะกรรมการกฤษฎีกา. 2560. คำสั่งหัวหน้าคณะกรรมการกฤษฎีกาความสงบแห่งชาติ ที่ 19/2560 เรื่อง การปฏิรูปการศึกษาในภูมิภาคของกระทรวงศึกษาธิการ. ราชกิจจานุเบกษา เล่มที่ 134 ตอนพิเศษ 96 ง, เมษายน 2560.
- _____. 2546. ระเบียบคณะกรรมการตรวจเงินแผ่นดินว่าด้วยการปฏิบัติหน้าที่ของผู้ตรวจสอบภายใน พ.ศ. 2546. ราชกิจจานุเบกษา เล่มที่ 120 ตอนที่ 25 ก, มีนาคม 2546.
- สำนักงานปลัดกระทรวงศึกษาธิการ. 2560. ประกาศสำนักงานปลัดกระทรวงศึกษาธิการ เรื่อง การแบ่งหน่วยงานภายในสำนักงานศึกษาธิการภาคและสำนักงานศึกษาธิการจังหวัด สังกัดสำนักงานปลัดกระทรวงศึกษาธิการ. กระทรวงศึกษาธิการ. มิถุนายน 2560.
- _____. 2561. การจัดส่งข้อมูลผลการปฏิบัติงานเพื่อการตรวจสอบและประเมินผลประจำกระทรวง. กลุ่มตรวจสอบภายใน สำนักงานปลัดกระทรวงศึกษาธิการ กระทรวงศึกษาธิการ. ตุลาคม 2561.
- สำนักงานเลขาธิการสภาการศึกษา. 2560. แผนการศึกษาแห่งชาติ พ.ศ. 2560 – 2579. กรุงเทพมหานคร : บริษัท พรินทวามกราฟฟิค จำกัด.
- สำนักนายกรัฐมนตรี. 2548. ระเบียบสำนักนายกรัฐมนตรีว่าด้วยการตรวจสอบและประเมินผลภาคราชการ. ราชกิจจานุเบกษา เล่มที่ 122 ตอนพิเศษ 21 ง, มีนาคม 2548.

ภาคผนวก

ภาคผนวก ก

รายชื่อหน่วยงาน/สถานศึกษาในสังกัดกระทรวงศึกษาธิการ

**หน่วยงานในสังกัดสำนักงานส่งเสริมการศึกษานอกระบบและการศึกษาตามอัธยาศัย
สำนักงาน กศน. จังหวัด จำนวน 77 แห่ง**

สถาบัน กศน. ภาคจำนวน 5 แห่ง

1. สถาบันพัฒนาการศึกษานอกระบบและการศึกษาตามอัธยาศัยภาคเหนือ(จังหวัดลำปาง)
2. สถาบันพัฒนาการศึกษานอกระบบและการศึกษาตามอัธยาศัยภาคใต้(จังหวัดสงขลา)
3. สถาบันพัฒนาการศึกษานอกระบบและการศึกษาตามอัธยาศัยภาคตะวันออกเฉียงเหนือ
(จังหวัดอุบลราชธานี)
4. สถาบันพัฒนาการศึกษานอกระบบและการศึกษาตามอัธยาศัยภาคกลาง(จังหวัดราชบุรี)
5. สถาบันพัฒนาการศึกษานอกระบบและการศึกษาตามอัธยาศัยภาคตะวันออก(จังหวัดระยอง)

ศูนย์วิทยาสตรเพื่อการศึกษ จำนวน 16 แห่ง

1. ศูนย์วิทยาศาสตร์เพื่อการศึกษากาญจนบุรี
2. ศูนย์วิทยาศาสตร์เพื่อการศึกษาขอนแก่น
3. ศูนย์วิทยาศาสตร์เพื่อการศึกษาตรัง
4. ศูนย์วิทยาศาสตร์เพื่อการศึกษาพระนครศรีอยุธยา
5. ศูนย์วิทยาศาสตร์เพื่อศึกษานครราชสีมา
6. ศูนย์วิทยาศาสตร์เพื่อศึกษานครศรีธรรมราช
7. ศูนย์วิทยาศาสตร์เพื่อศึกษานครสวรรค์
8. ศูนย์วิทยาศาสตร์เพื่อศึกษาลำปาง
9. ศูนย์วิทยาศาสตร์เพื่อศึกษาสระแก้ว
10. ศูนย์วิทยาศาสตร์เพื่อศึกษาสมุทรสาคร
11. ศูนย์วิทยาศาสตร์เพื่อศึกษายะลา
12. ศูนย์วิทยาศาสตร์เพื่อศึกษาอุบลราชธานี
13. ศูนย์วิทยาศาสตร์และวัฒนธรรมเพื่อศึกษาร้อยเอ็ด
14. ศูนย์วิทยาศาสตร์เพื่อศึกษาพิษณุโลก
15. ศูนย์วิทยาศาสตร์เพื่อศึกษานครพนม
16. ศูนย์วิทยาศาสตร์เพื่อศึกษานราธิวาส

ศูนย์ฝึกและพัฒนาอาชีพราษฎรไทยบริเวณชายแดนจำนวน 9 แห่ง

1. ศูนย์ฝึกวิชาชีพจังหวัดกาญจนบุรี “สามสงฆ์ทรงพระคุณ”
2. ศูนย์ฝึกและพัฒนาอาชีพเกษตรกรรมวัดญาณสังวรารามวรมหาวิหารอันเนื่องมาจากพระราชดำริ
3. ศูนย์ฝึกและพัฒนาอาชีพราษฎรไทยบริเวณชายแดนเชียงราย
4. ศูนย์ฝึกและพัฒนาอาชีพราษฎรไทยบริเวณชายแดนชุมพร
5. ศูนย์ฝึกและพัฒนาอาชีพราษฎรไทยบริเวณชายแดนปัตตานี
6. ศูนย์ฝึกและพัฒนาอาชีพราษฎรไทยบริเวณชายแดนมุกดาหาร
7. ศูนย์ฝึกและพัฒนาอาชีพราษฎรไทยบริเวณชายแดนสระแก้ว
8. ศูนย์ฝึกและพัฒนาอาชีพราษฎรไทยบริเวณชายแดนสุรินทร์
9. ศูนย์ฝึกและพัฒนาอาชีพราษฎรไทยบริเวณชายแดนอุตรดิตถ์

หมายเหตุ : ข้อมูลจากเว็บไซต์ของสำนักงานส่งเสริมการศึกษานอกระบบและการศึกษาตามอัธยาศัย
(www.nfe.go.th)

(6)

รายชื่อวิทยาลัยชุมชน
จำนวน 20 แห่ง

- | | |
|------------------------------|---------------------------|
| 1. วิทยาลัยชุมชนแม่ฮ่องสอน | 2. วิทยาลัยชุมชนพิจิตร |
| 3. วิทยาลัยชุมชนตาก | 4. วิทยาลัยชุมชนบุรีรัมย์ |
| 5. วิทยาลัยชุมชนแพร่ | 6. วิทยาลัยชุมชนน่าน |
| 7. วิทยาลัยชุมชนอุทัยธานี | 8. วิทยาลัยชุมชนสมุทรสาคร |
| 9. วิทยาลัยชุมชนสระแก้ว | 10. วิทยาลัยชุมชนตราด |
| 11. วิทยาลัยชุมชนหนองบัวลำภู | 12. วิทยาลัยชุมชนยโสธร |
| 13. วิทยาลัยชุมชนมุกดาหาร | 14. วิทยาลัยชุมชนระนอง |
| 15. วิทยาลัยชุมชนพังงา | 16. วิทยาลัยชุมชนสงขลา |
| 17. วิทยาลัยชุมชนสตูล | 18. วิทยาลัยชุมชนปัตตานี |
| 19. วิทยาลัยชุมชนยะลา | 20. วิทยาลัยชุมชนนราธิวาส |

หมายเหตุ : ข้อมูลจากสถาบันวิทยาลัยชุมชน www.bcca.go.th

มหาวิทยาลัยในสังกัดกระทรวงศึกษาธิการ

จำนวน 57 แห่ง ประกอบด้วย

มหาวิทยาลัยที่มี พ.ร.บ. เฉพาะ จำนวน 10 แห่ง

- | | |
|---------------------------------|-----------------------------------|
| 1. มหาวิทยาลัยกาฬสินธุ์ | 6. มหาวิทยาลัยนเรศวร |
| 2. มหาวิทยาลัยนครพนม | 7. มหาวิทยาลัยนราธิวาสราชนครินทร์ |
| 3. มหาวิทยาลัยมหาสารคาม | 8. มหาวิทยาลัยรามคำแหง |
| 4. มหาวิทยาลัยสุโขทัยธรรมาธิราช | 9. มหาวิทยาลัยอุบลราชธานี |
| 5. สถาบันเทคโนโลยีปทุมวัน | 10. สถาบันบัณฑิตพัฒนบริหารศาสตร์ |

มหาวิทยาลัยราชภัฏ จำนวน 38 แห่ง

- | | |
|---|--------------------------------------|
| 1. มหาวิทยาลัยราชภัฏจันทรเกษม | 20. มหาวิทยาลัยราชภัฏมหาสารคาม |
| 2. มหาวิทยาลัยราชภัฏเชียงใหม่ | 21. มหาวิทยาลัยราชภัฏเชียงราย |
| 3. มหาวิทยาลัยราชภัฏเทพสตรี | 22. มหาวิทยาลัยราชภัฏเพชรบุรี |
| 4. มหาวิทยาลัยราชภัฏเพชรบูรณ์ | 23. มหาวิทยาลัยราชภัฏเลย |
| 5. มหาวิทยาลัยราชภัฏกาญจนบุรี | 24. มหาวิทยาลัยราชภัฏกำแพงเพชร |
| 6. มหาวิทยาลัยราชภัฏชัยภูมิ | 25. มหาวิทยาลัยราชภัฏธนบุรี |
| 7. มหาวิทยาลัยราชภัฏนครปฐม | 26. มหาวิทยาลัยราชภัฏนครราชสีมา |
| 8. มหาวิทยาลัยราชภัฏนครศรีธรรมราช | 27. มหาวิทยาลัยราชภัฏนครสวรรค์ |
| 9. มหาวิทยาลัยราชภัฏบ้านสมเด็จเจ้าพระยา | 28. มหาวิทยาลัยราชภัฏบุรีรัมย์ |
| 10. มหาวิทยาลัยราชภัฏพระนคร | 29. มหาวิทยาลัยราชภัฏพระนครศรีอยุธยา |
| 11. มหาวิทยาลัยราชภัฏพิบูลสงคราม | 30. มหาวิทยาลัยราชภัฏภูเก็ต |
| 12. มหาวิทยาลัยราชภัฏยะลา | 31. มหาวิทยาลัยราชภัฏร้อยเอ็ด |
| 13. มหาวิทยาลัยราชภัฏราชนครินทร์ | 32. มหาวิทยาลัยราชภัฏรำไพพรรณี |
| 14. มหาวิทยาลัยราชภัฏลำปาง | 33. มหาวิทยาลัยราชภัฏวไลยอลงกรณ์ฯ |
| 15. มหาวิทยาลัยราชภัฏศรีสะเกษ | 34. มหาวิทยาลัยราชภัฏสกลนคร |
| 16. มหาวิทยาลัยราชภัฏสงขลา | 35. มหาวิทยาลัยราชภัฏสวนสุนันทา |
| 17. มหาวิทยาลัยราชภัฏสุราษฎร์ธานี | 36. มหาวิทยาลัยราชภัฏสุรินทร์ |
| 18. มหาวิทยาลัยราชภัฏหมู่บ้านจอมบึง | 37. มหาวิทยาลัยราชภัฏอุดรธานี |
| 19. มหาวิทยาลัยราชภัฏอุตรดิตถ์ | 38. มหาวิทยาลัยราชภัฏอุบลราชธานี |

มหาวิทยาลัยเทคโนโลยีราชมงคล จำนวน 9 แห่ง

- | | |
|--|---------------------------------------|
| 1. มหาวิทยาลัยเทคโนโลยีราชมงคลตะวันออก | 2. มหาวิทยาลัยเทคโนโลยีราชมงคลกรุงเทพ |
| 3. มหาวิทยาลัยเทคโนโลยีราชมงคลรัตนโกสินทร์ | 4. มหาวิทยาลัยเทคโนโลยีราชมงคลธัญบุรี |
| 5. มหาวิทยาลัยเทคโนโลยีราชมงคลพระนคร | 6. มหาวิทยาลัยเทคโนโลยีราชมงคลล้านนา |
| 7. มหาวิทยาลัยเทคโนโลยีราชมงคลศรีวิชัย | 8. มหาวิทยาลัยเทคโนโลยีราชมงคลอีสาน |
| 9. มหาวิทยาลัยเทคโนโลยีราชมงคลสุวรรณภูมิ | |

ประเภทของสถานศึกษาในสังกัดสำนักงานคณะกรรมการการอาชีวศึกษา

ประเภทสถานศึกษา	จำนวนสถานศึกษา (แห่ง)
1. วิทยาลัยเทคนิค	131
2. วิทยาลัยการอาชีพ	135
3. วิทยาลัยบริหารธุรกิจและท่องเที่ยว	4
4. วิทยาลัยพาณิชยกรรม	5
5. วิทยาลัยศิลปหัตถกรรม	2
6. วิทยาลัยสารพัดช่าง	51
7. วิทยาลัยอาชีวศึกษา	38
8. วิทยาลัยเทคโนโลยีและการจัดการ	9
9. วิทยาลัยเกษตรและเทคโนโลยี	43
10. กานูจนาภิเษกวิทยาลัยช่างทองหลวง	43
11. วิทยาลัยเทคโนโลยีและอุตสาหกรรมการต่อเรือ	3
12. วิทยาลัยประมง	3
13. วิทยาลัยอาชีวศึกษาเทคโนโลยีฐานวิทยาศาสตร์	1
14. วิทยาลัยเทคโนโลยีการเกษตรและประมง	1
15. วิทยาลัยเสริมทักษะพระภิกษุสามเณร	1

หมายเหตุ : ข้อมูลสถานศึกษา ปีการศึกษา 2560 ของศูนย์เทคโนโลยีสารสนเทศและกำลังคนอาชีวศึกษา
สำนักงานคณะกรรมการการอาชีวศึกษา

ภาคผนวก ข
ตัวอย่างรายงานในภาคผนวก

สารบัญ

หน้า

บทที่ 1 บทนำ	
หลักการและเหตุผล	1
วัตถุประสงค์ของการสำรวจ	1
ขอบเขตของการสำรวจ	2
วิธีดำเนินการ	2
ประโยชน์ที่คาดว่าจะได้รับ	4
บทที่ 2 ผลการวิเคราะห์ข้อมูล	
การวิเคราะห์ข้อมูลผู้รับบริการ	5
- ส่วนที่ 1 ข้อมูลเกี่ยวกับผู้ตอบแบบสอบถาม	5
- ส่วนที่ 2 ความพึงพอใจของผู้รับบริการ	5
- ส่วนที่ 3 ความไม่พึงพอใจของผู้รับบริการ	9
- ส่วนที่ 4 ความคาดหวังของผู้รับบริการ	10
การวิเคราะห์ข้อมูลผู้มีส่วนได้ส่วนเสีย	11
- ส่วนที่ 1 ข้อมูลเกี่ยวกับผู้ตอบแบบสอบถาม	11
- ส่วนที่ 2 ความคิดเห็น/ความพึงพอใจของผู้มีส่วนได้ส่วนเสีย	11
- ส่วนที่ 3 ความไม่พึงพอใจของผู้มีส่วนได้ส่วนเสีย	12
- ส่วนที่ 4 ความคาดหวังของผู้มีส่วนได้ส่วนเสีย	12
บทที่ 3 สรุปผลและแนวทางการพัฒนา	13
ภาคผนวก	
- แบบสำรวจความพึงพอใจ ความไม่พึงพอใจ และความคาดหวังของผู้รับบริการต่อการปฏิบัติงานตรวจสอบภายในของกลุ่มตรวจสอบภายในระดับกระทรวง	18
- แบบสำรวจความพึงพอใจ ความไม่พึงพอใจ และความคาดหวังของผู้มีส่วนได้ส่วนเสียต่อการปฏิบัติงานตรวจสอบภายในของกลุ่มตรวจสอบภายในระดับกระทรวง	23

บทที่ 1

บทนำ

1. หลักการและเหตุผล

การพัฒนาาระบบราชการเป็นภารกิจที่สำคัญอย่างยิ่งในอันที่จะช่วยให้ระบบการบริหารราชการมีประสิทธิภาพ ซึ่งสังคมคาดหวังว่าภาคราชการจะเป็นกลไกสำคัญในการนำนโยบายไปสู่การปฏิบัติได้อย่างมีประสิทธิภาพและประสิทธิผล คุ่มค่า รวดเร็ว เป็นที่ยอมรับของประชาชน การพัฒนาาระบบราชการจึงเป็นภารกิจสำคัญที่จะต้องดำเนินการให้เป็นรูปธรรมต่อเนื่องและจริงจังตอบสนองความต้องการที่หลากหลายของประชาชน โดยมียุทธศาสตร์การพัฒนาระบบราชการไทยในช่วงระยะปี พ.ศ. 2556 – 2561 จำนวน 3 หัวข้อ 7 ประเด็น คือ

ยกระดับองค์การสู่ความเป็นเลิศ

1. การสร้างความเป็นเลิศในการให้บริการประชาชน
2. การพัฒนาองค์การให้มีขีดสมรรถนะสูงและทันสมัย บุคลากรมีความเป็นมืออาชีพ
3. การเพิ่มประสิทธิภาพการบริหารสินทรัพย์ของภาครัฐให้เกิดประโยชน์สูงสุด
4. การวางระบบการบริหารงานราชการแบบบูรณาการ

พัฒนาอย่างยั่งยืน

5. การส่งเสริมระบบการบริหารกิจการบ้านเมืองแบบร่วมมือกัน ระหว่างภาครัฐ ภาคเอกชน และภาคประชาชน
6. การยกระดับความโปร่งใสและสร้างความเชื่อมั่นศรัทธาในการบริหารราชการแผ่นดิน

ก้าวสู่สากล

7. การสร้างความพร้อมของระบบราชการไทยเพื่อเข้าสู่การเป็นประชาคมอาเซียน
- ในการนี้ กลุ่มตรวจสอบภายในระดับกระทรวง ได้ดำเนินการสำรวจความพึงพอใจ ความไม่พึงพอใจ และความคาดหวังต่อการให้บริการของผู้รับบริการและผู้มีส่วนได้ส่วนเสีย เพื่อนำข้อมูลข้อคิดเห็น ข้อเสนอแนะ ที่ได้จากการสำรวจไปปรับปรุงและพัฒนาการให้บริการให้มีคุณภาพยิ่งขึ้น

2. วัตถุประสงค์ของการสำรวจ

1. เพื่อสำรวจความพึงพอใจ ความไม่พึงพอใจ และความคาดหวังของผู้รับบริการต่อการปฏิบัติงานตรวจสอบภายในของกลุ่มตรวจสอบภายในระดับกระทรวง ในประเด็นหลัก 5 ด้าน คือ ด้านภาพรวมต่อกลุ่มตรวจสอบภายในระดับกระทรวง ด้านกระบวนการ/ขั้นตอนการปฏิบัติงานการตรวจสอบภายใน ด้านเจ้าหน้าที่ตรวจสอบภายใน ด้านสิ่งอำนวยความสะดวก และด้านคุณภาพของรายงานผลการตรวจสอบ

2. เพื่อสำรวจความคิดเห็นของผู้มีส่วนได้ส่วนเสียต่อการปฏิบัติงานตรวจสอบภายในของกลุ่มตรวจสอบภายในระดับกระทรวง ในประเด็นเรื่องผลการปฏิบัติงานของหน่วยงานเมื่อได้รับข้อเสนอแนะ/ข้อเสนอแนะจากกลุ่มตรวจสอบภายในระดับกระทรวง

3. เพื่อสำรวจความไม่พึงพอใจของผู้มีส่วนได้ส่วนเสียต่อการปฏิบัติงานตรวจสอบภายใน คือ ด้านกระบวนการปฏิบัติงานตรวจสอบภายใน ด้านเจ้าหน้าที่ตรวจสอบภายใน และด้านคุณภาพของรายงานผลการตรวจสอบ

4. เพื่อสอบถามความคาดหวังต่อการให้บริการ เพื่อพัฒนางานของกลุ่มตรวจสอบภายในระดับกระทรวง

3. ขอบเขตของการสำรวจ

3.1 งานบริการที่สำรวจเป็นงานตามพันธกิจหลักของกลุ่มตรวจสอบภายในระดับกระทรวง คือ งานตรวจสอบภายในของกลุ่มตรวจสอบภายในระดับกระทรวง โดยเน้นการสำรวจความพึงพอใจ ความไม่พึงพอใจ และความคาดหวังในภาพรวม

3.2 ประเด็นหลักที่ทำการสำรวจ ประกอบด้วย

3.2.1 ผู้รับบริการ

- ความพึงพอใจ ในภาพรวมต่อกลุ่มตรวจสอบภายในระดับกระทรวง
- ความพึงพอใจ และความไม่พึงพอใจ ด้านกระบวนการ/ขั้นตอนการปฏิบัติงานการตรวจสอบภายใน
- ความพึงพอใจ และความไม่พึงพอใจ ด้านเจ้าหน้าที่ตรวจสอบภายใน
- ความพึงพอใจ และความไม่พึงพอใจ ด้านสิ่งอำนวยความสะดวก
- ความพึงพอใจ และความไม่พึงพอใจ ต่อคุณภาพของรายงานผลการตรวจสอบ
- ความคาดหวังต่อการให้บริการ

3.2.2 ผู้มีส่วนได้ส่วนเสีย

- ความคิดเห็นในผลการปฏิบัติงานของหน่วยงาน
- ความไม่พึงพอใจ ด้านกระบวนการปฏิบัติงานการตรวจสอบภายใน
- ความไม่พึงพอใจ ด้านเจ้าหน้าที่ตรวจสอบภายใน
- ความไม่พึงพอใจ ต่อคุณภาพของรายงานผลการตรวจสอบ
- ความคาดหวังต่อการให้บริการ

4. วิธีดำเนินการ

4.1 วิธีการสำรวจ

ในการสำรวจความพึงพอใจ ความไม่พึงพอใจ และความคาดหวัง ของผู้รับบริการ และผู้มีส่วนได้ส่วนเสีย ต่อการให้บริการของกลุ่มตรวจสอบภายในระดับกระทรวง ใช้วิธีการสำรวจ โดยจัดส่งแบบสอบถามให้ผู้รับบริการ และผู้มีส่วนได้ส่วนเสีย

4.2 การกำหนดกลุ่มตัวอย่าง

กลุ่มผู้รับบริการ ได้แก่ ผู้รับบริการของกลุ่มตรวจสอบภายในระดับกระทรวง ตามพันธกิจ ได้แก่ ผู้บริหาร /หัวหน้างาน/ผู้ปฏิบัติงานด้านแผน/งบประมาณ

กลุ่มผู้มีส่วนได้ส่วนเสีย ได้แก่ ผู้มีส่วนได้ส่วนเสียของกลุ่มตรวจสอบภายในระดับกระทรวง ได้แก่ อาจารย์/บุคลากรทางการศึกษา ของมหาวิทยาลัยในสังกัดกระทรวงศึกษาธิการ

4.3 เครื่องมือที่ใช้ในการสำรวจ

การสำรวจความพึงพอใจ ความไม่พึงพอใจ และความคาดหวัง ของผู้รับบริการ และผู้มีส่วนได้ส่วนเสีย ต่อการให้บริการของกลุ่มตรวจสอบภายในระดับกระทรวง ใช้แบบสอบถามความพึงพอใจ ความไม่พึงพอใจ และความคาดหวังของผู้รับบริการและผู้มีส่วนได้ส่วนเสีย เป็นเครื่องมือในการเก็บรวบรวมข้อมูล ดังนี้

4.3.1 ผู้รับบริการ

ส่วนที่ 1 ข้อมูลเกี่ยวกับผู้ตอบแบบสอบถาม คือ ตำแหน่งของผู้ตอบแบบสอบถาม

ส่วนที่ 2 ความพึงพอใจต่อการให้บริการด้านต่างๆ 5 ด้าน คือ ความพึงพอใจในภาพรวมต่อกลุ่มตรวจสอบภายในระดับกระทรวง ความพึงพอใจต่อกระบวนการ/ขั้นตอนการปฏิบัติงานการตรวจสอบภายใน ความพึงพอใจต่อเจ้าหน้าที่ตรวจสอบภายใน ความพึงพอใจต่อสิ่งอำนวยความสะดวกของการตรวจสอบภายใน และความพึงพอใจต่อคุณภาพของรายงานผลการตรวจสอบ

ส่วนที่ 3 ความไม่พึงพอใจต่อการให้บริการด้านต่างๆ 4 ด้าน คือ ความไม่พึงพอใจต่อกระบวนการปฏิบัติงานการตรวจสอบภายใน ความไม่พึงพอใจต่อเจ้าหน้าที่ตรวจสอบภายใน ความไม่พึงพอใจต่อสิ่งอำนวยความสะดวก ความไม่พึงพอใจต่อคุณภาพของรายงานผลการตรวจสอบ โดยเป็นคำถามปลายเปิด

ส่วนที่ 4 ความคาดหวังต่อการให้บริการ โดยเป็นคำถามปลายเปิด

4.3.2 ผู้มีส่วนได้ส่วนเสีย

ส่วนที่ 1 ข้อมูลเกี่ยวกับผู้ตอบแบบสอบถาม คือ ตำแหน่งของผู้ตอบแบบสอบถาม

ส่วนที่ 2 ความคิดเห็นในผลการปฏิบัติงานของหน่วยงาน

ส่วนที่ 3 ความไม่พึงพอใจต่อการปฏิบัติงานตรวจสอบภายใน ด้านกระบวนการปฏิบัติงานตรวจสอบภายใน ด้านเจ้าหน้าที่ตรวจสอบภายใน และด้านคุณภาพของรายงานผลการตรวจสอบ โดยเป็นคำถามปลายเปิด

ส่วนที่ 4 ความคาดหวังต่อการให้บริการ โดยเป็นคำถามปลายเปิด

4.4 วิธีการเก็บรวบรวมข้อมูล

ดำเนินการจัดส่งแบบสอบถามให้แก่ผู้รับบริการ และผู้มีส่วนได้ส่วนเสีย หลังจากที่คุณตรวจสอบภายในของกลุ่มตรวจสอบภายในระดับกระทรวง ดำเนินการตรวจสอบเชิงบูรณาการ ณ สถานที่ตั้งของหน่วยรับบริการ ตามแผนการตรวจสอบภายในประจำปีงบประมาณ พ.ศ. 2557

4.5 การวิเคราะห์ข้อมูล

ข้อมูลที่ได้จากแบบสอบถามนำมาลงรหัสและวิเคราะห์ข้อมูลโดยใช้คอมพิวเตอร์ โปรแกรมสำเร็จรูป หาค่าต่างๆ ได้แก่ ค่าร้อยละ (Percentage) ค่าเฉลี่ย (Mean) และค่าความเบี่ยงเบนมาตรฐาน (Standard deviation : SD)

วิธีการประมวลผลความพึงพอใจต่อการให้บริการด้านต่างๆ ได้กำหนดเกณฑ์ในการวัดตามระบบ Likert Scales แบ่งเป็น 5 ระดับ โดยกำหนดช่วงคะแนน ดังนี้

คะแนน	ช่วงคะแนน	ระดับความคิดเห็น
5	4.21 – 5.00	พึงพอใจมากที่สุด
4	3.41 - 4.20	พึงพอใจมาก
3	2.61 – 3.40	พึงพอใจปานกลาง
2	1.81 – 2.60	พึงพอใจน้อย
1	1.00 – 1.80	พึงพอใจน้อยที่สุด

5. ประโยชน์ที่คาดว่าจะได้รับ

5.1 ทำให้ทราบระดับความพึงพอใจของผู้รับบริการ และผู้มีส่วนได้ส่วนเสีย ต่อการให้บริการของกลุ่มตรวจสอบภายในระดับกระทรวง ในด้านต่างๆ

5.2 ทำให้ทราบความไม่พึงพอใจของผู้รับบริการ และผู้มีส่วนได้ส่วนเสีย ต่อการให้บริการของกลุ่มตรวจสอบภายในระดับกระทรวง ในด้านต่างๆ

5.3 นำข้อมูล ข้อคิดเห็น ความคาดหวัง ข้อเสนอแนะ ที่ได้จากการสำรวจไปพัฒนาปรับปรุง แก้ไข ให้การบริการดียิ่งขึ้น

บทที่ 2 ผลการวิเคราะห์ข้อมูล

2.1 การวิเคราะห์ข้อมูลผู้รับบริการ

ส่วนที่ 1 ข้อมูลเกี่ยวกับผู้ตอบแบบสอบถาม

ตารางที่ 1 แสดงรายละเอียดตำแหน่งของผู้ตอบแบบสอบถาม

ตำแหน่ง	ผู้รับบริการ	
	จำนวน	ร้อยละ
ผู้บริหาร	7	30.43
หัวหน้างาน	10	43.48
ผู้ปฏิบัติงาน	6	26.09
รวม	23	100.00

จากตารางที่ 1 พบว่า ผู้รับบริการที่ตอบแบบสอบถาม จำนวน 23 คน ส่วนใหญ่เป็นหัวหน้างาน จำนวน 10 คน คิดเป็นร้อยละ 43.48 รองลงมาเป็นผู้บริหาร จำนวน 7 คน คิดเป็นร้อยละ 30.43 และผู้ปฏิบัติงาน จำนวน 6 คน คิดเป็นร้อยละ 26.09

ส่วนที่ 2 ความพึงพอใจของผู้รับบริการ

ตารางที่ 2 แสดงรายละเอียดความพึงพอใจของผู้รับบริการโดยรวม

ประเด็น	ผู้รับบริการ			
	\bar{x}	S.D.	ระดับความพึงพอใจ	ร้อยละ
1. ความพึงพอใจในภาพรวมต่อกลุ่มตรวจสอบภายในระดับกระทรวง	4.25	0.71	มากที่สุด	85.00
2. ความพึงพอใจต่อกระบวนการปฏิบัติงานการตรวจสอบภายใน	4.10	0.76	มาก	82.00
3. ความพึงพอใจต่อเจ้าหน้าที่ตรวจสอบภายใน	4.46	0.66	มากที่สุด	89.20
4. ความพึงพอใจต่อสิ่งอำนวยความสะดวกของการตรวจสอบภายใน	4.20	0.61	มาก	84.00
5. ความพึงพอใจต่อคุณภาพของรายงานผลการตรวจสอบ	4.40	0.65	มากที่สุด	88.00
รวม	4.28	0.68	มากที่สุด	85.60

จากตารางที่ 2 พบว่า ผู้รับบริการมีความพึงพอใจต่อการให้บริการของกลุ่มตรวจสอบภายในระดับกระทรวง ในภาพรวม 5 ด้าน คือ ด้านภาพรวมของกลุ่มตรวจสอบภายในระดับกระทรวง ด้านกระบวนการปฏิบัติงานการตรวจสอบภายใน ด้านเจ้าหน้าที่ตรวจสอบภายใน ด้านสิ่งอำนวยความสะดวกของการตรวจสอบภายใน และด้านคุณภาพของรายงานผลการตรวจสอบ อยู่ในระดับมากที่สุด ($\bar{X} = 4.28$ คิดเป็นร้อยละ 85.60) โดยผู้รับบริการพึงพอใจมากที่สุด คือ ด้านเจ้าหน้าที่ตรวจสอบภายใน อยู่ในระดับมากที่สุด ($\bar{X} = 4.46$ คิดเป็นร้อยละ 89.20) รองลงมา คือ ด้านคุณภาพของรายงานผลการตรวจสอบ อยู่ในระดับมากที่สุด ($\bar{X} = 4.40$ คิดเป็นร้อยละ 88.00) ด้านภาพรวมของกลุ่มตรวจสอบภายในระดับกระทรวง อยู่ในระดับมากที่สุด ($\bar{X} = 4.25$ คิดเป็นร้อยละ 85.00) ด้านสิ่งอำนวยความสะดวกของการตรวจสอบภายใน อยู่ในระดับมากที่สุด ($\bar{X} = 4.20$ คิดเป็นร้อยละ 84.00) และด้านกระบวนการปฏิบัติงานการตรวจสอบภายใน อยู่ในระดับมากที่สุด ($\bar{X} = 4.10$ คิดเป็นร้อยละ 82.00)

ตารางที่ 3 แสดงรายละเอียดความพึงพอใจในภาพรวมต่อกลุ่มตรวจสอบภายในระดับกระทรวง

ประเด็น	ผู้รับบริการ			
	\bar{X}	S.D.	ระดับความพึงพอใจ	ร้อยละ
1. ภาพลักษณ์ของกลุ่มตรวจสอบภายในระดับกระทรวง	4.26	0.54	มากที่สุด	85.20
2. ความพึงใจที่มีต่อสัมพันธภาพของกลุ่มตรวจสอบภายในระดับกระทรวงกับหน่วยรับตรวจ	4.26	0.69	มากที่สุด	85.20
3. การมีมนุษยสัมพันธ์ในการติดต่อประสานงานกับหน่วยรับตรวจ	4.43	0.73	มากที่สุด	88.60
4. การประชาสัมพันธ์ข้อมูลต่างๆ เกี่ยวกับการตรวจสอบภายในในช่องทางต่าง ๆ	4.04	0.88	มาก	80.80
รวม	4.25	0.71	มากที่สุด	85.00

จากตารางที่ 3 พบว่า ผู้รับบริการมีความพึงพอใจในภาพรวมต่อกลุ่มตรวจสอบภายในระดับกระทรวง อยู่ในระดับมากที่สุด ($\bar{X} = 4.25$ คิดเป็นร้อยละ 85.00) เมื่อพิจารณาเป็นรายประเด็นคำถาม โดยเรียงลำดับค่าเฉลี่ยจากมากไปหาน้อย 3 ลำดับแรก พบว่า การมีมนุษยสัมพันธ์ในการติดต่อประสานงานกับหน่วยรับตรวจ อยู่ในระดับมากที่สุด ($\bar{X} = 4.43$ คิดเป็นร้อยละ 88.60) รองลงมา คือ ภาพลักษณ์และสัมพันธภาพของกลุ่มตรวจสอบภายในระดับกระทรวงกับหน่วยรับตรวจ อยู่ในระดับมากที่สุด ($\bar{X} = 4.26$ คิดเป็นร้อยละ 85.20) และการประชาสัมพันธ์ข้อมูลต่างๆ เกี่ยวกับการตรวจสอบภายในในช่องทางต่าง ๆ อยู่ในระดับมากที่สุด ($\bar{X} = 4.04$ คิดเป็นร้อยละ 80.80)

ตารางที่ 4 แสดงรายละเอียดความพึงพอใจของผู้รับบริการต่อกระบวนการปฏิบัติงานการตรวจสอบภายใน

ประเด็น	ผู้รับบริการ			
	\bar{x}	S.D.	ระดับความพึงพอใจ	ร้อยละ
1. ผู้ตรวจสอบมีการอธิบายขอบเขตและวัตถุประสงค์การตรวจสอบไว้อย่างชัดเจน	4.39	0.66	มากที่สุด	87.80
2. การตรวจสอบส่งผลกระทบต่อการทำงานของบุคลากรในระดับที่เหมาะสม	3.83	1.11	มาก	76.60
3. ประเภทและปริมาณของข้อมูลที่ผู้ตรวจสอบขอมีความสมเหตุสมผล	4.09	0.67	มาก	81.80
4. ระยะเวลาที่ใช้ในการปฏิบัติงานมีความเหมาะสม	4.17	0.94	มาก	83.40
5. การปฏิบัติงานตรวจสอบได้ครอบคลุมกิจกรรมที่มีความเสี่ยงและสำคัญ	4.04	0.64	มาก	80.80
6. การมีส่วนร่วมในการช่วยหน่วยรับตรวจแก้ไขปัญหาให้การปฏิบัติงานมีความครบถ้วนสมบูรณ์	3.96	0.64	มาก	79.20
7. การให้คำแนะนำ คำปรึกษา เกี่ยวกับเรื่องที่ตรวจสอบ รวมถึงกฎหมาย ระเบียบ ข้อบังคับที่เกี่ยวข้องอย่างชัดเจน เหมาะสม	3.96	0.71	มาก	79.20
8. ความพึงพอใจในภาพรวมต่อการปฏิบัติงานตรวจสอบของหน่วยตรวจสอบภายใน	4.35	0.71	มากที่สุด	87.00
รวม	4.10	0.76	มาก	82.00

จากตารางที่ 4 พบว่า ผู้รับบริการมีความพึงพอใจต่อกระบวนการปฏิบัติงานการตรวจสอบภายใน อยู่ในระดับมาก ($\bar{x} = 4.10$ คิดเป็นร้อยละ 82.00) เมื่อพิจารณาเป็นรายประเด็นคำถาม โดยเรียงลำดับค่าเฉลี่ยจากมากไปหาน้อย 3 ลำดับแรก พบว่า ผู้ตรวจสอบมีการอธิบายขอบเขตและวัตถุประสงค์การตรวจสอบไว้อย่างชัดเจน อยู่ในระดับมากที่สุด ($\bar{x} = 4.39$ คิดเป็นร้อยละ 87.80) รองลงมา คือ ความพึงพอใจในภาพรวมต่อการปฏิบัติงานตรวจสอบของหน่วยตรวจสอบภายใน อยู่ในระดับมากที่สุด ($\bar{x} = 4.35$ คิดเป็นร้อยละ 87.00) และระยะเวลาที่ใช้ในการปฏิบัติงานมีความเหมาะสม อยู่ในระดับมาก ($\bar{x} = 4.17$ คิดเป็นร้อยละ 83.40)

ตารางที่ 5 แสดงรายละเอียดความพึงพอใจของผู้รับบริการต่อเจ้าหน้าที่ตรวจสอบภายใน

ประเด็น	ผู้รับบริการ			
	\bar{X}	S.D.	ระดับความพึงพอใจ	ร้อยละ
1. ผู้ตรวจสอบมีความรู้และความเชี่ยวชาญในวิชาชีพการตรวจสอบ	4.39	0.58	มากที่สุด	87.80
2. ผู้ตรวจสอบมีอัธยาศัยดี สุชุม รอบคอบ รู้จักกาลเทศะ สุภาพ อ่อนโยน (บุคลิกภาพที่เหมาะสมกับการปฏิบัติหน้าที่)	4.57	0.66	มากที่สุด	91.40
3. ผู้ตรวจสอบมีทักษะในการสื่อสารที่ชัดเจน และมีประสิทธิภาพ	4.35	0.71	มากที่สุด	87.00
4. ผู้ตรวจสอบมีแนวคิดในเชิงบวกและสร้างสรรค์	4.43	0.66	มากที่สุด	88.60
5. ผู้ตรวจสอบมีความอิสระและเป็นกลาง	4.57	0.66	มากที่สุด	91.40
รวม	4.46	0.66	มากที่สุด	89.20

จากตารางที่ 5 พบว่า ผู้รับบริการมีความพึงพอใจต่อเจ้าหน้าที่ตรวจสอบภายในอยู่ในระดับมากที่สุด ($\bar{X} = 4.46$ คิดเป็นร้อยละ 89.20) เมื่อพิจารณาเป็นรายประเด็นคำถาม โดยเรียงลำดับค่าเฉลี่ยจากมากไปหาน้อย 3 ลำดับแรก พบว่า ผู้ตรวจสอบมีอัธยาศัยดี สุชุม รอบคอบ รู้จักกาลเทศะ สุภาพ อ่อนโยน และมีความอิสระเป็นกลาง อยู่ในระดับมากที่สุด ($\bar{X} = 4.57$ คิดเป็นร้อยละ 91.40) รองลงมา คือ ผู้ตรวจสอบมีแนวคิดในเชิงบวกและสร้างสรรค์ อยู่ในระดับมากที่สุด ($\bar{X} = 4.43$ คิดเป็นร้อยละ 88.60) และผู้ตรวจสอบมีความรู้และความเชี่ยวชาญในวิชาชีพการตรวจสอบ อยู่ในระดับมากที่สุด ($\bar{X} = 4.39$ คิดเป็นร้อยละ 87.80)

ตารางที่ 6 แสดงรายละเอียดความพึงพอใจของผู้รับบริการต่อสิ่งอำนวยความสะดวกของการตรวจสอบภายใน

ประเด็น	ผู้รับบริการ			
	ค่าเฉลี่ย	S.D.	ระดับความพึงพอใจ	ร้อยละ
1. แนวทาง การปฏิบัติงานตรวจสอบที่ผู้ตรวจสอบภายในใช้ในการปฏิบัติงานครอบคลุม ครบถ้วน และชัดเจนตามประเด็นที่เป็นความเสี่ยง	4.09	0.51	มาก	81.80
2. มีช่องทางที่ง่ายต่อการติดต่อประสานงานการตรวจสอบกับผู้ตรวจสอบภายใน	4.30	0.70	มากที่สุด	86.00
รวม	4.20	0.61	มาก	84.00

จากตารางที่ 6 พบว่า ผู้รับบริการมีความพึงพอใจต่อสิ่งอำนวยความสะดวกของการตรวจสอบภายใน อยู่ในระดับมาก ($\bar{X} = 4.20$ คิดเป็นร้อยละ 84.00) เมื่อพิจารณาเป็นรายประเด็นคำถามพบว่า มีช่องทางที่ง่ายต่อการติดต่อประสานงานการตรวจสอบกับผู้ตรวจสอบภายใน อยู่ในระดับมากที่สุด ($\bar{X} = 4.30$ คิดเป็นร้อยละ 86.00) รองลงมา คือ แนวทาง การปฏิบัติงานตรวจสอบที่ผู้ตรวจสอบภายในใช้ในการปฏิบัติงานครอบคลุม ครบถ้วน และชัดเจนตามประเด็นที่เป็นความเสี่ยง อยู่ในระดับมาก ($\bar{X} = 4.09$ คิดเป็นร้อยละ 81.80)

ตารางที่ 7 แสดงรายละเอียดความพึงพอใจของผู้รับบริการต่อคุณภาพของรายงานผลการตรวจสอบ

การให้บริการ	ผู้รับบริการ			
	\bar{X}	S.D.	ระดับความพึงพอใจ	ร้อยละ
1. การรายงานผลเป็นไปอย่างรวดเร็วและเหมาะสม	4.30	0.70	มากที่สุด	86.09
2. ประเด็นที่ตรวจพบมีการชี้แจงและรายงานอย่างถูกต้อง	4.30	0.63	มากที่สุด	86.09
3. ข้อมูลที่ปรากฏในรายงานมีความถูกต้อง เชื่อถือได้	4.48	0.59	มากที่สุด	89.57
4. ข้อเสนอแนะที่ปรากฏในรายงานเป็นประโยชน์ และสามารถปฏิบัติได้	4.48	0.67	มากที่สุด	89.57
5. รายงานการตรวจสอบมีเนื้อความที่กระชับ ชัดเจน และเข้าใจง่าย	4.43	0.66	มากที่สุด	88.70
รวม	4.40	0.65	มากที่สุด	88.00

จากตารางที่ 7 พบว่า ผู้รับบริการมีความพึงพอใจต่อคุณภาพของรายงานผลการตรวจสอบ อยู่ในระดับมากที่สุด ($\bar{X} = 4.40$ คิดเป็นร้อยละ 88.00) เมื่อพิจารณาเป็นรายประเด็นคำถาม โดยเรียงลำดับค่าเฉลี่ยจากมากไปน้อย 3 ลำดับแรก พบว่า ข้อมูล/ข้อเสนอแนะที่ปรากฏในรายงานมีความถูกต้อง เชื่อถือได้เป็นประโยชน์ และสามารถปฏิบัติได้ อยู่ในระดับมากที่สุด ($\bar{X} = 4.48$ คิดเป็นร้อยละ 89.57) รองลงมา คือ รายงานการตรวจสอบมีเนื้อความที่กระชับ ชัดเจน และเข้าใจง่าย อยู่ในระดับมากที่สุด ($\bar{X} = 4.43$ คิดเป็นร้อยละ 88.70) และประเด็นที่ตรวจพบมีการชี้แจงและรายงานผลเป็นไปอย่างถูกต้อง รวดเร็ว และเหมาะสม อยู่ในระดับมากที่สุด ($\bar{X} = 4.30$ คิดเป็นร้อยละ 86.09)

ส่วนที่ 3 ความไม่พึงพอใจของผู้รับบริการ

ตารางที่ 8 แสดงรายละเอียดความไม่พึงพอใจ และข้อเสนอแนะของผู้รับบริการ

ด้าน	ประเด็น	จำนวน (คน)	ร้อยละ
ด้านกระบวนการ	-	-	-
ปฏิบัติงานการตรวจสอบ ภายใน	- ขาดกระบวนการในการติดตาม	1	4.35
	รวม	1	4.35
ด้านเจ้าหน้าที่ ตรวจสอบภายใน	-	-	-
	รวม	-	-
ด้านสิ่งอำนวยความสะดวก ของการตรวจสอบภายใน	- การเผยแพร่ข้อมูล/ข่าวสารผ่านเว็บไซต์ของ กลุ่มตรวจสอบภายในระดับกระทรวง บางครั้ง ไม่สามารถเข้าค้นหา/สืบค้นข้อมูลได้	1	4.35
	รวม	1	4.35
ด้านคุณภาพของ รายงานผลการตรวจสอบ	-	-	-
	รวม	-	-

จากตารางที่ 8 พบว่า ผู้รับบริการมีความไม่พึงพอใจและข้อเสนอแนะต่อการให้บริการของ
กลุ่มตรวจสอบภายในระดับกระทรวง ในด้านกระบวนการปฏิบัติงานการตรวจสอบ และด้าน
สิ่งอำนวยความสะดวก จำนวน 1 คน คิดเป็นร้อยละ 4.35

ส่วนที่ 4 ความคาดหวังต่อการให้บริการของผู้รับบริการ

1. เพิ่มการอบรมด้านตรวจสอบกลยุทธ์ กับด้านสารสนเทศให้แก่ผู้ตรวจสอบภายใน
ที่กำลังดูแล เพื่อให้การตรวจสอบเป็นไปในทิศทางเดียวกัน
2. คำแนะนำเกี่ยวกับวิธีการตรวจสอบในการหาข้อสังเกต ข้อผิดพลาดเพื่อแก้ไขปัญหา
ได้ทันที่
3. ควรมีการตรวจสอบปีละ 2 ครั้ง
4. กลุ่มตรวจสอบภายในระดับกระทรวง ควรจะเป็นพี่เลี้ยงให้กลุ่มตรวจสอบภายใน
ของมหาวิทยาลัยเป็นอย่างนี้ต่อไป

2.2 การวิเคราะห์ข้อมูลผู้มีส่วนได้ส่วนเสีย

ส่วนที่ 1 ข้อมูลเกี่ยวกับผู้ตอบแบบสอบถาม

ตารางที่ 9 แสดงรายละเอียดตำแหน่งของผู้ตอบแบบสอบถาม

ตำแหน่ง	ผู้มีส่วนได้ส่วนเสีย	
	จำนวน	ร้อยละ
อาจารย์	1	4.35
บุคลากรทางการศึกษา	22	95.65
รวม	23	100.00

จากตารางที่ 9 พบว่า ผู้มีส่วนได้ส่วนเสียที่ตอบแบบสอบถาม จำนวน 23 คน ส่วนใหญ่เป็นบุคลากรทางการศึกษา จำนวน 22 คน คิดเป็นร้อยละ 95.65 รองลงมาเป็นอาจารย์ จำนวน 1 คน คิดเป็นร้อยละ 4.35

ส่วนที่ 2 ความคิดเห็น/ความพึงพอใจของผู้มีส่วนได้ส่วนเสีย

ตารางที่ 10 แสดงรายละเอียดความคิดเห็น/ความพึงพอใจของผู้มีส่วนได้ส่วนเสียในการปฏิบัติงาน

ประเด็น	ผู้มีส่วนได้ส่วนเสีย			
	\bar{X}	S.D.	ระดับความพึงพอใจ	ร้อยละ
1. ท่านเห็นว่าหน่วยงานท่านจะมีระบบการควบคุมด้านงบประมาณดีขึ้น	3.91	0.60	มาก	78.20
2. ท่านมั่นใจว่าหน่วยงานท่านจะมีระบบการปฏิบัติงานด้านแผนงานและงบประมาณดีขึ้น	4.00	0.67	มาก	80.00
3. ท่านเห็นว่าเจ้าหน้าที่ในหน่วยงานของท่านมีความรู้ ความเข้าใจเกี่ยวกับเรื่องแผนงานและงบประมาณเพิ่มมากขึ้น	3.96	0.71	มาก	79.20
4. ท่านเห็นว่าเจ้าหน้าที่ปฏิบัติงานได้ถูกต้องและมีประสิทธิภาพเพิ่มขึ้น	4.04	0.71	มาก	80.80
รวม	3.98	0.67	มาก	79.60

จากตารางที่ 10 พบว่า ผู้มีส่วนได้ส่วนเสียมีความคิดเห็น/ความพึงพอใจต่อการปฏิบัติงานของหน่วยงาน ในภาพรวม อยู่ในระดับมาก ($\bar{X} = 3.98$ คิดเป็นร้อยละ 79.60) เมื่อพิจารณาเป็นรายประเด็นคำถาม โดยเรียงลำดับค่าเฉลี่ยจากมากไปหาน้อย 3 ลำดับแรก พบว่า เจ้าหน้าที่ปฏิบัติงานได้ถูกต้องและมีประสิทธิภาพเพิ่มขึ้น อยู่ในระดับมาก ($\bar{X} = 4.04$ คิดเป็นร้อยละ 80.80) รองลงมา

คือ หน่วยงานจะมีระบบการปฏิบัติงานด้านแผนงานและงบประมาณที่ดีขึ้น อยู่ในระดับมาก ($\bar{X} = 4.00$ คิดเป็นร้อยละ 80.00) และเจ้าหน้าที่ในหน่วยงานมีความรู้ ความเข้าใจเกี่ยวกับเรื่องแผนงานและงบประมาณเพิ่มมากขึ้น อยู่ในระดับมาก ($\bar{X} = 3.96$ คิดเป็นร้อยละ 79.20)

ส่วนที่ 3 ความไม่พึงพอใจ และข้อเสนอแนะของผู้มีส่วนได้ส่วนเสีย

- ไม่มี -

ส่วนที่ 4 ความคาดหวังต่อการให้บริการของผู้มีส่วนได้ส่วนเสีย

1. เจ้าหน้าที่ของหน่วยงานสามารถให้คำแนะนำและบริการที่สามารถเพิ่มประสิทธิภาพการทำงานและก่อให้เกิดประสิทธิผล
2. ควรปรับการรายงานโดยแยกการรายงานให้เห็นเป็นภาพเฉพาะของแต่ละหน่วยรับตรวจ เพื่อหน่วยรับตรวจจะได้ทราบข้อตรวจพบและข้อเสนอแนะในส่วนของตนได้อย่างรวดเร็ว

บทที่ 3

สรุปผลและแนวทางการพัฒนา

กลุ่มตรวจสอบภายในระดับกระทรวง ได้ดำเนินการสำรวจสำรวจความพึงพอใจ ความไม่พึงพอใจ และความคาดหวัง ของผู้รับบริการและผู้มีส่วนได้ส่วนเสียต่อการปฏิบัติงานตรวจสอบภายในของกลุ่มตรวจสอบภายในระดับกระทรวง ประจำปีงบประมาณ พ.ศ. 2557 โดยมีวัตถุประสงค์เพื่อทราบ ความพึงพอใจ ไม่พึงพอใจ ความคาดหวัง ข้อคิดเห็น และข้อเสนอแนะของผู้รับบริการและผู้มีส่วนได้ส่วนเสีย ที่มีต่อการให้บริการของกลุ่มตรวจสอบภายในระดับกระทรวง และนำผลที่ได้ไปพัฒนาปรับปรุง และพัฒนาการบริการให้ดียิ่งขึ้น ซึ่งผลการสำรวจสรุปได้ ดังนี้

1. ผู้รับบริการมีความพึงพอใจต่อการให้บริการของกลุ่มตรวจสอบภายในระดับกระทรวง ในภาพรวม 5 ด้าน คือ ด้านภาพรวมของกลุ่มตรวจสอบภายในระดับกระทรวง ด้านกระบวนการปฏิบัติงานการตรวจสอบภายใน ด้านเจ้าหน้าที่ตรวจสอบภายใน ด้านสิ่งอำนวยความสะดวกของการตรวจสอบภายใน และด้านคุณภาพของรายงานผลการตรวจสอบ อยู่ในระดับมากที่สุด ($\bar{X} = 4.28$ คิดเป็นร้อยละ 85.60) โดยผู้รับบริการพึงพอใจมากที่สุด คือ ด้านเจ้าหน้าที่ตรวจสอบภายใน อยู่ในระดับมากที่สุด ($\bar{X} = 4.46$ คิดเป็นร้อยละ 89.22) รองลงมา คือ ด้านคุณภาพของรายงานผลการตรวจสอบ อยู่ในระดับมากที่สุด ($\bar{X} = 4.40$ คิดเป็นร้อยละ 88.00) ด้านภาพรวมของกลุ่มตรวจสอบภายในระดับกระทรวง อยู่ในระดับมากที่สุด ($\bar{X} = 4.25$ คิดเป็นร้อยละ 85.00) ด้านสิ่งอำนวยความสะดวกของการตรวจสอบภายใน อยู่ในระดับมากที่สุด (= 4.20 คิดเป็นร้อยละ 83.91) และด้านกระบวนการปฏิบัติงานการตรวจสอบภายใน อยู่ในระดับมากที่สุด ($\bar{X} = 4.10$ คิดเป็นร้อยละ 82.00)

เมื่อพิจารณาในรายละเอียดประเด็นที่ผู้รับบริการมีความพึงพอใจน้อยที่สุด คือ ด้านกระบวนการปฏิบัติงานการตรวจสอบภายใน พบว่า ประเด็นที่มีค่าคะแนนต่ำกว่า ร้อยละ 80 มี 2 ประเด็น คือ การมีส่วนร่วมในการช่วยหน่วยรับตรวจแก้ไขปัญหาในการปฏิบัติงาน การให้คำแนะนำ คำปรึกษา เกี่ยวกับเรื่องที่ตรวจสอบ รวมถึงกฎหมาย ระเบียบ ข้อบังคับที่เกี่ยวข้องอย่างชัดเจน เหมาะสม ($\bar{X} = 3.96$ คิดเป็นร้อยละ 79.20) และการตรวจสอบส่งผลกระทบต่อการทำงานของบุคลากร ในระดับที่เหมาะสม ($\bar{X} = 3.83$ คิดเป็นร้อยละ 76.60) เนื่องจากระยะเวลาที่ดำเนินการตรวจสอบมีจำกัด ทำให้ต้องขอความร่วมมือหน่วยรับตรวจเชิญผู้ที่เกี่ยวข้องเข้ารับการตรวจสอบ ย่อมส่งผลต่อการปฏิบัติงาน ประกอบกับในกรณีที่หน่วยงานต้องการรับบริการในหลายเรื่อง ผู้ตรวจสอบภายในจึงต้องเลือกรื่องที่มีความสำคัญสูงสุดก่อนตามระยะเวลาที่มี

2. ผู้มีส่วนได้ส่วนเสียมีความคิดเห็น/ความพึงพอใจต่อการปฏิบัติงานของหน่วยงาน ในภาพรวม อยู่ในระดับมากที่สุด ($\bar{X} = 3.98$ คิดเป็นร้อยละ 79.60) เมื่อพิจารณาเป็นรายประเด็น คำถาม โดยเรียงลำดับค่าเฉลี่ยจากมากไปหาน้อย 3 ลำดับแรก พบว่า เจ้าหน้าที่ปฏิบัติงานได้ถูกต้อง และมีประสิทธิภาพเพิ่มขึ้น อยู่ในระดับมากที่สุด ($\bar{X} = 4.04$ คิดเป็นร้อยละ 80.80) รองลงมา คือ หน่วยงานจะมีระบบการปฏิบัติงานด้านแผนงานและงบประมาณดีขึ้น อยู่ในระดับมากที่สุด ($\bar{X} = 4.00$ คิดเป็นร้อยละ 80.00) และเจ้าหน้าที่ในหน่วยงานมีความรู้ ความเข้าใจเกี่ยวกับเรื่องแผนงานและงบประมาณเพิ่มมากขึ้น อยู่ในระดับมากที่สุด ($\bar{X} = 3.96$ คิดเป็นร้อยละ 79.20)

เมื่อพิจารณาจำแนกรายประเด็น สำหรับประเด็นที่ผู้รับบริการมีความพึงพอใจน้อยที่สุด เฉพาะค่าคะแนนต่ำกว่า ร้อยละ 80 พบว่ามี 2 ประเด็น คือ เจ้าหน้าที่ในหน่วยงานของท่านมีความรู้ ความเข้าใจเกี่ยวกับเรื่องแผนงานและงบประมาณเพิ่มมากขึ้น ($\bar{X} = 3.96$ คิดเป็นร้อยละ 79.20) และหน่วยงานจะมีระบบการควบคุมด้านงบประมาณดีขึ้น ($\bar{X} = 3.91$ คิดเป็นร้อยละ 78.20) เนื่องจาก กระบวนการด้านงบประมาณเกี่ยวข้องกับการบริหาร หากผู้บริหารให้ความร่วมมือในการดำเนินการ ด้านงบประมาณ ย่อมมีประสิทธิภาพเพิ่มขึ้น และการที่เจ้าหน้าที่ของหน่วยงานมีความรู้ ความเข้าใจ เพิ่มมากขึ้น ไม่ถึงร้อยละ 80 อาจเป็นเพราะข้อจำกัดด้านระยะเวลาในการให้บริการ

3. ผู้รับบริการมีความไม่พึงพอใจและและมีความคาดหวังต่อการให้บริการของกลุ่มตรวจสอบภายในระดับกระทรวง ดังนี้

ประเด็น	แนวทางปรับปรุง
ความไม่พึงพอใจของผู้รับบริการ	
1. ขาดกระบวนการในการติดตาม	- หน่วยงานมีกระบวนการติดตามตามมาตรฐาน การตรวจสอบอยู่แล้ว
2 การเผยแพร่ข้อมูล/ข่าวสารผ่านเว็บไซต์ของกลุ่มตรวจสอบภายในระดับกระทรวงบางครั้ง ไม่สามารถเข้าค้นหา/สืบค้นข้อมูลได้	- เนื่องจากมีข้อจำกัดด้านบุคลากร คือ ไม่มี เจ้าหน้าที่ปฏิบัติงานด้านเว็บไซต์โดยตรงและ ไม่มีงบประมาณในการจัดจ้าง ทำให้บางครั้งเว็บไซต์ มีปัญหาไม่สามารถเข้าไปแก้ไขได้ทันท่วงที
3. ขอบเขตการตรวจสอบในเรื่องที่กลุ่มตรวจสอบภายใน ระดับกระทรวงให้ตรวจสอบ บางครั้งผู้ตรวจสอบ ภายในของมหาวิทยาลัย ยังไม่มีความชำนาญ เพียงพอในการตรวจสอบ ทำให้เกิดปัญหาในการ จัดทำสรุปรายงานเมื่อตรวจสอบแล้วเสร็จ	- หน่วยงานมีการจัดอบรมให้ความรู้กับผู้ตรวจสอบภายใน เป็นประจำทุกปี โดยเฉพาะในเรื่องที่ต้องการให้บูรณาการ ตรวจสอบร่วมกัน
ความคาดหวังของผู้รับบริการ	
1. ควรเพิ่มการอบรมด้านตรวจสอบกลยุทธ์ และ ด้านสารสนเทศให้แก่ผู้ตรวจสอบภายในที่กำกับดูแล เพื่อให้การตรวจสอบเป็นไปในทิศทางเดียวกัน	- หน่วยงานมีการจัดอบรมให้ความรู้กับผู้ตรวจสอบภายใน เป็นประจำทุกปี แต่เนื่องจากมีข้อจำกัดด้านงบประมาณ ที่ได้รับจัดสรร ทำให้ต้องจำกัดผู้เข้ารับการอบรม ไม่สามารถอบรมได้ครอบคลุมผู้ตรวจสอบภายในทุกคน
2. ควรให้คำแนะนำเกี่ยวกับวิธีการตรวจสอบในการ หาข้อสังเกต ข้อผิดพลาดเพื่อแก้ไขปัญหาได้ ทันท่วงที	- ปีงบประมาณ พ.ศ. 2558 หน่วยงานกำหนดให้มีการดำเนินการให้คำปรึกษาแนะนำแก่ผู้ตรวจสอบ ภายใน ไว้ในแผนการตรวจสอบ
3. ควรมีการตรวจสอบปีละ 2 ครั้ง	- เนื่องจากหน่วยรับตรวจมีจำนวนมาก รวมทั้ง มีข้อจำกัดด้านงบประมาณและบุคลากรทำให้ ไม่สามารถเพิ่มระยะเวลาการตรวจสอบได้
4. กลุ่มตรวจสอบภายในระดับกระทรวง ควรจะเป็น พี่เลี้ยงให้กลุ่มตรวจสอบภายในของมหาวิทยาลัย เป็นอย่างดียังนี้ต่อไป	- หน่วยงานดำเนินการให้คำปรึกษาแนะนำ ตอบข้อซักถาม และปัญหาแก่หน่วยงานในสังกัดในทุกช่องทาง เช่น โทรศัพท์ Fax Facebook E-mail และ Line

4. ผู้มีส่วนได้ส่วนเสียมีความไม่พึงพอใจและความคาดหวังต่อการปฏิบัติงานของเจ้าหน้าที่ในหน่วยงาน ดังนี้

ประเด็น	แนวทางปรับปรุง
<p>1. เจ้าหน้าที่ของหน่วยงานสามารถให้คำแนะนำและบริการที่สามารถเพิ่มประสิทธิภาพการทำงานและก่อให้เกิดประสิทธิผลในการปรับปรุงการปฏิบัติงานให้ดีขึ้น</p>	<p>- เนื่องจากภารกิจของหน่วยงานเป็นการอบรมให้ความรู้แก่ผู้ตรวจสอบภายในเท่านั้น ทำให้ไม่ได้รับจัดสรรงบประมาณสำหรับอบรมผู้ปฏิบัติงาน แต่หน่วยงานรับเป็นวิทยากรให้กับหน่วยงานในสังกัด</p>
<p>2. ควรปรับการรายงานโดยแยกการรายงานให้เห็นเป็นภาพเฉพาะของแต่ละหน่วยรับตรวจเพื่อหน่วยรับตรวจจะได้ทราบข้อตรวจพบและข้อเสนอแนะในส่วนของตนได้อย่างรวดเร็ว</p>	<p>เนื่องจากสภาพปัญหาของแต่ละหน่วยรับตรวจส่วนใหญ่คล้ายคลึงกัน แต่ก็มีบางหน่วยงานที่มีสภาพปัญหาที่แตกต่างออกไป ซึ่งเป็นสาระสำคัญที่ควรให้หน่วยรับตรวจอื่นทราบด้วย เพื่อจะได้้นำข้อเสนอแนะไปถือปฏิบัติกรณีเกิดปัญหาเดียวกันได้ ทั้งนี้ ผู้ตรวจสอบภายในได้สรุปประเด็นปัญหาเฉพาะหน่วยรับตรวจให้หน่วยงานและผู้ปฏิบัติงานทราบข้อตรวจพบและข้อเสนอแนะในระหว่างดำเนินการตรวจสอบแล้ว</p>

ภาคผนวก ค

คำสั่งแต่งตั้งคณะกรรมการจัดทำคู่มือ
การปฏิบัติงานสำนักงานศึกษาธิการจังหวัด

ด่วนที่สุด

ที่ ศธ ๐๒๐๑.๔/ ๑๕๕๕๕



สำนักงานปลัดกระทรวงศึกษาธิการ
กทม. ๑๐๓๐๐

๑๐ ตุลาคม ๒๕๖๑

เรื่อง เชิญประชุมคณะกรรมการจัดทำคู่มือการปฏิบัติงานสำนักงานศึกษาธิการจังหวัด

เรียน **คณบดีมหาวิทยาลัยราชภัฏวชิรเวศน์จังหวัดจันทบุรี**

อ้างอิง หนังสือกระทรวงศึกษาธิการ ที่ ศธ ๐๒๐๑.๔/๓๗๕๕ ลงวันที่ ๒๘ กันยายน ๒๕๖๑

ตามหนังสือที่อ้างถึง กระทรวงศึกษาธิการ ได้มีคำสั่งแต่งตั้งคณะกรรมการจัดทำคู่มือการปฏิบัติงานสำนักงานศึกษาธิการจังหวัด โดยคณะกรรมการฯ มีหน้าที่วิเคราะห์ภารกิจงานในกลุ่มที่ได้รับแต่งตั้งจัดทำร่างคู่มือการปฏิบัติงานฯ เสนอคณะกรรมการดำเนินงาน และปฏิบัติหน้าที่อื่นๆ ที่ได้รับมอบหมาย ความละเอียดแจ้งแล้ว นั้น

สำนักงานปลัดกระทรวงศึกษาธิการพิจารณาแล้วเห็นว่า เพื่อให้การจัดทำคู่มือการปฏิบัติงานของสำนักงานศึกษาธิการจังหวัด เป็นไปด้วยความเรียบร้อย บรรลุวัตถุประสงค์ จึงให้แจ้งข้าราชการในสังกัดที่เป็นคณะกรรมการเข้าร่วมประชุมเพื่อยกร่างคู่มือฯ ในระหว่างวันที่ ๑๘ - ๒๒ ตุลาคม ๒๕๖๑ ณ สถาบันพัฒนาครู คณาจารย์และบุคลากรทางการศึกษา อำเภอสามพราน จังหวัดนครปฐม โดยเบิกค่าใช้จ่ายในการเดินทางไปราชการจากต้นสังกัด และแจ้งแบบตอบรับส่งไปยังกลุ่มบริหารงานบุคคล สำนักอำนวยการ สำนักงานปลัดกระทรวงศึกษาธิการ ภายในวันที่ ๑๑ ตุลาคม ๒๕๖๑ ทาง <https://googl/tKLA3b> หรือสแกน QR Code

ทั้งนี้ ขอให้จัดเตรียมเอกสารตำราคู่มือต่างๆ ที่เกี่ยวข้องกับคู่มือการปฏิบัติงานที่ได้รับแต่งตั้งเป็นคณะกรรมการด้วย

จึงเรียนมาเพื่อทราบและดำเนินการในส่วนที่เกี่ยวข้องต่อไป

ขอแสดงความนับถือ

(นายประเสริฐ บุญเรือง)

รองปลัดกระทรวงศึกษาธิการ
ปฏิบัติราชการแทนปลัดกระทรวงศึกษาธิการ

สำนักอำนวยการ

โทร. ๐ ๒๒๘๐ ๒๘๖๓

โทรสาร. ๐๒๖๒๘ ๕๖๒๓



สแกน QR Code
ลงทะเบียนเข้าร่วมประชุม



คำสั่งกระทรวงศึกษาธิการ

ที่ สป.๑๓๑๕ / ๒๕๖๑

เรื่อง แต่งตั้งคณะกรรมการจัดทำคู่มือการปฏิบัติงานสำนักงานศึกษาธิการจังหวัด

.....

อนุสนธิคำสั่งหัวหน้าคณะรักษาความสงบแห่งชาติ ที่ ๑๙/๒๕๖๐ เรื่อง การปฏิรูปการศึกษา ในภูมิภาคของกระทรวงศึกษาธิการ ลงวันที่ ๓ เมษายน พ.ศ. ๒๕๖๐ มีเจตนารมณ์สำคัญที่จะรองรับการปฏิรูป การศึกษาซึ่งจะนำไปสู่การสร้างโอกาสและยกระดับคุณภาพการศึกษา อันเป็นเรื่องสำคัญเรื่องหนึ่งในการปฏิรูป ประเทศ ทั้งนี้ ให้มีสำนักงานศึกษาธิการจังหวัด สังกัดสำนักงานปลัดกระทรวงศึกษาธิการ เพื่อปฏิบัติภารกิจของ กระทรวงศึกษาธิการเกี่ยวกับการบริหารและการจัดการศึกษาตามที่กฎหมายกำหนด การปฏิบัติราชการ ตามอำนาจหน้าที่ นโยบาย และยุทธศาสตร์ของส่วนราชการต่าง ๆ ที่มอบหมายและให้มีอำนาจหน้าที่ในเขต จังหวัด นั้น

ดังนั้น เพื่อให้สำนักงานศึกษาธิการจังหวัดปฏิบัติงานตามที่กฎหมายกำหนดอย่างมีประสิทธิภาพ และเกิดผลอย่างเป็นรูปธรรม โดยเน้นการมีส่วนร่วมของภาคส่วนต่างๆ ที่เกี่ยวข้อง สำนักงานปลัดกระทรวง ศึกษาธิการ จึงแต่งตั้งคณะกรรมการจัดทำคู่มือการปฏิบัติงานสำนักงานศึกษาธิการจังหวัด โดยมีองค์ประกอบ และอำนาจหน้าที่ ดังนี้

คณะที่ปรึกษา

- | | |
|--------------------------|--------------------------------|
| ๑. นายการุณ สกุลประดิษฐ์ | ปลัดกระทรวงศึกษาธิการ |
| ๒. นายประเสริฐ บุญเรือง | รองปลัดกระทรวงศึกษาธิการ |
| ๓. นายพีระ รัตนวิจิตร | รองปลัดกระทรวงศึกษาธิการ |
| ๔. นายอำนาจ วิชยานุวัติ | ผู้ตรวจราชการกระทรวงศึกษาธิการ |

คณะกรรมการดำเนินงาน

- | | | |
|---------------------------------|--------------------------------|---------|
| ๑. นายอานนท์ สุขภาคกิจ | ศึกษาธิการจังหวัดกรุงเทพมหานคร | ประธาน |
| ๒. นายปริญญา ธารเสนา | ศึกษาธิการจังหวัดนครพนม | กรรมการ |
| ๓. นางวัชรภาณุจณ์ คงพูล | ศึกษาธิการจังหวัดยโสธร | กรรมการ |
| ๔. นายกฤตพล ชุตติกุลเกียรติ | ศึกษาธิการจังหวัดนครราชสีมา | กรรมการ |
| ๕. นายปรีดี ภูสีน้ำ | ศึกษาธิการจังหวัดสมุทรสาคร | กรรมการ |
| ๖. นายดาลัน นุงอาทลี | ศึกษาธิการจังหวัดสตูล | กรรมการ |
| ๗. นายวีระพงศ์ ไตชบุญญ | ศึกษาธิการจังหวัดสระบุรี | กรรมการ |
| ๘. นายภูวนาท มูลเขียน | ศึกษาธิการจังหวัดเพชรบูรณ์ | กรรมการ |
| ๙. นายกิตติธเนศ พันธุ์พานิชมิตร | ศึกษาธิการจังหวัดเชียงใหม่ | กรรมการ |
| ๑๐. นายศักดิ์นิพนธ์ สว่างวงศ์ | ศึกษาธิการจังหวัดสมุทรปราการ | กรรมการ |
| ๑๑. นายประพฤษ สุขไย | ศึกษาธิการจังหวัดพิษณุโลก | กรรมการ |
| ๑๒. นายชุมพล ศรีสังข์ | ศึกษาธิการจังหวัดสุราษฎร์ธานี | กรรมการ |

๑๓. นายสุภชัย จันป๋ม	ศึกษาธิการจังหวัดเลย	กรรมการ
๑๔. นายรมย์ พะโยม	ศึกษาธิการจังหวัดกำแพงเพชร	กรรมการ
๑๕. นายตั้ง อสีพงษ์	ศึกษาธิการจังหวัดอำนาจเจริญ	กรรมการ
๑๖. นายพิเชฐ โพธิ์ภักดี	ศึกษาธิการจังหวัดสมุทรสงคราม	กรรมการ
๑๗. นายวชิรพันธ์ นาคก้อน	ผู้อำนวยการสำนักบูรณาการ ยุทธศาสตร์การศึกษา	กรรมการ
๑๘. นายสุเทพ แก่งสันเทียะ	ผู้อำนวยการสำนักผู้อำนวยการ	กรรมการ
๑๙. ผู้แทนสำนักงานคณะกรรมการการศึกษาขั้นพื้นฐาน		กรรมการ
๒๐. ผู้แทนสำนักงานคณะกรรมการการอาชีวศึกษา		กรรมการ
๒๑. ผู้แทนสำนักงานเลขาธิการสภาการศึกษา		กรรมการ
๒๒. ผู้แทนสำนักงานคณะกรรมการการอุดมศึกษา		กรรมการ
๒๓. ผู้แทนสำนักงาน กศน.		กรรมการ
๒๔. ผู้แทนสำนักงาน ก.ค.ศ.		กรรมการ
๒๕. ผู้แทนสำนักงานคณะกรรมการส่งเสริมการศึกษาเอกชน		กรรมการ
๒๖. นางฉันทภรณ์ นิลอรุณ	รองศึกษาธิการจังหวัดชุมพร	กรรมการ
๒๗. นายกรีช นุ่มวัด	รองศึกษาธิการจังหวัดสมุทรสงคราม	กรรมการ
๒๘. นางเบ็ญจรงค์ ถิ่นธานี	สำนักงานลูกเสือแห่งชาติ	กรรมการ
๒๙. นางทัศนีย์ ไวปัญญา	รักษาการในตำแหน่งผู้เชี่ยวชาญ เฉพาะด้านบริหารทรัพยากรบุคคล	กรรมการและ เลขานุการ

โดยให้มีหน้าที่วิเคราะห์ภารกิจของสำนักงานศึกษาธิการจังหวัด วางกรอบการจัดทำคู่มือการปฏิบัติงานทุกกลุ่ม และพิจารณาร่างคู่มือการปฏิบัติงานทุกกลุ่มในสำนักงานศึกษาธิการจังหวัด รวบรวมร่างคู่มือปฏิบัติงานทุกกลุ่มงาน จัดบรรณาธิการคู่มือดังกล่าวเพื่อให้เป็นไปในแนวทางเดียวกันให้มีความสมบูรณ์ครอบคลุมบทบาทภาระงาน และจัดเสนอร่างต่อคณะกรรมการเพื่อพิจารณาเห็นชอบดำเนินการจัดพิมพ์หรือเผยแพร่คู่มือการปฏิบัติงานด้วยวิธีการหลากหลาย ตลอดจนปฏิบัติหน้าที่อื่นๆ ที่ได้รับมอบหมายจากสำนักงานปลัดกระทรวงศึกษาธิการ

คณะกรรมการยกร่างคู่มือการปฏิบัติงานกลุ่มผู้อำนวยการ

๑. นายกวินท์เกียรติ นนธ์พละ	ศึกษาธิการจังหวัดฉะเชิงเทรา	ประธาน
๒. นายประพฤทธิ์ สุขโย	ศึกษาธิการจังหวัดพิษณุโลก	กรรมการ
๓. นายเจียร ทองนุ่น	ศึกษาธิการจังหวัดนครศรีธรรมราช	กรรมการ
๔. นายสุเทพ แก่งสันเทียะ	ผู้อำนวยการสำนักผู้อำนวยการ	กรรมการ
๕. นายวันนี นนธ์ศิริ	ผู้อำนวยการสำนักผู้อำนวยการ สำนักงานคณะกรรมการการอุดมศึกษา	กรรมการ
๖. นายรัตนภูมิ โนสุ	ผู้อำนวยการสำนักงานเขตพื้นที่ การศึกษาประถมศึกษาศรีสะเกษ เขต ๓	กรรมการ
๗. นายสมใจ วิเศษทักษิณ	ผู้อำนวยการสำนักงานเขตพื้นที่ การศึกษามัธยมศึกษา เขต ๒๑	กรรมการ

๘. นายประชัย พรสง่ากุล	ผู้อำนวยการโรงเรียนพุทไธสง สำนักงานเขตพื้นที่การศึกษามัธยมศึกษา เขต ๓๒	กรรมการ
๙. นายชูสิน วรเดช	ศึกษาธิการจังหวัดปัตตานี	กรรมการ
๑๐. นายอนุชา พงษ์เกษม	ผู้อำนวยการสำนักงาน กศน. จังหวัดชลบุรี	กรรมการ
๑๑. นางจันทร์เพ็ญ กุลทอง	ผู้อำนวยการกลุ่มอำนวยการ สำนักงานศึกษาธิการจังหวัดสมุทรสงคราม	กรรมการ
๑๒. นางนิมมวล สีหานาจ	ผู้อำนวยการกลุ่มอำนวยการ สำนักงานศึกษาธิการจังหวัดยโสธร	กรรมการ
๑๓. นางบัวสอน กลิ่นล้นทม	ผู้อำนวยการกลุ่มอำนวยการ สำนักงานศึกษาธิการจังหวัดอุบลราชธานี	กรรมการ
๑๔. นางกัญญาภักดิ์ พูลสวัสดิ์	นักจัดการงานทั่วไปชำนาญการพิเศษ สำนักงานศึกษาธิการจังหวัดชลบุรี	กรรมการ
๑๕. น.ส.จรัสศรี โพธิ์ย้อย	นักจัดการงานทั่วไปชำนาญการพิเศษ สำนักงานศึกษาธิการจังหวัดอุบลราชธานี	กรรมการ
๑๖. น.ส.อัญชลี ผางเสน	นักประชาสัมพันธ์ชำนาญการ สำนักงานศึกษาธิการจังหวัดสุโขทัย	กรรมการ
๑๗. นางวรางคณา อนันต์ตะ	ผู้อำนวยการกลุ่มอำนวยการ สำนักงานศึกษาธิการจังหวัดพิษณุโลก	กรรมการและ เลขานุการ
๑๘. นางกรศิริ กรองสุดยอด	ผู้อำนวยการกลุ่มอำนวยการ สำนักงานศึกษาธิการจังหวัดเชียงใหม่	กรรมการและ ผู้ช่วยเลขานุการ
๑๙. นางสุภัทรา ทูลฉลอง	นักจัดการงานทั่วไปชำนาญการพิเศษ สำนักอำนวยการ	กรรมการและ ผู้ช่วยเลขานุการ

โดยให้มีหน้าที่วิเคราะห์ภารกิจงานกลุ่มอำนวยการ สำนักงานศึกษาธิการจังหวัด จัดทำร่างคู่มือการปฏิบัติงานกลุ่มอำนวยการ เสนอคณะกรรมการดำเนินงาน และปฏิบัติหน้าที่อื่นๆ ที่ได้รับมอบหมาย

คณะกรรมการยกร่างคู่มือการปฏิบัติงานกลุ่มบริหารงานบุคคล

๑. นายพัฒนา งามสูงเนิน	ศึกษาธิการจังหวัดปทุมธานี	ประธาน
๒. นายอนันต์ กัลปะ	ศึกษาธิการจังหวัดกาญจนบุรี	กรรมการ
๓. ว่าที่ร้อยเอกกวิสาร์ ปัญญาชุนท์	ศึกษาธิการจังหวัดราชบุรี	กรรมการ
๔. นายพะยอม วงษ์พูล	ผู้อำนวยการสำนักงานเขตพื้นที่ การศึกษาประถมศึกษาสุโขทัย เขต ๑	กรรมการ
๕. นายนรา เหล่าวิเชียร	ผู้อำนวยการสำนักงาน กศน. จังหวัดพิษณุโลก	กรรมการ
๖. นางนริวรรณ จันทร์บาล	ผู้อำนวยการภารกิจนโยบายและระบบ ตำแหน่งบุคลากรทางการศึกษา สำนักงาน ก.ค.ศ.	กรรมการ
๗. นายรังสรรค์ อินทพันธุ์	รองศึกษาธิการจังหวัดสระบุรี	กรรมการ
๘. นายธัญ สายสุจริต	รองศึกษาธิการจังหวัดกำแพงเพชร	กรรมการ
๙. นายธานี ชาตินันท์	ผู้อำนวยการกลุ่มบริหารงานบุคคล สำนักงานศึกษาธิการจังหวัดเพชรบูรณ์	กรรมการ

๑๐. นางอัญชลี วันทอง	ผู้อำนวยการกลุ่มบริหารงานบุคคล สำนักงานศึกษาธิการจังหวัดนครสวรรค์	กรรมการ
๑๑. นางวีรวรรณ สกุลอินทร์	ผู้อำนวยการกลุ่มบริหารงานบุคคล สำนักงานศึกษาธิการจังหวัดสมุทรสงคราม	กรรมการ
๑๒. นายสุทธิพร ไชยพิเดช	ผู้อำนวยการกลุ่มบริหารงานบุคคล สำนักงานศึกษาธิการจังหวัดอุบลราชธานี	กรรมการ
๑๓. นายประสิทธิ์ สาตรา	ผู้อำนวยการกลุ่มบริหารงานบุคคล สำนักงานศึกษาธิการจังหวัดร้อยเอ็ด	กรรมการ
๑๔. นางเบญจรงค์ ถิ่นธานี	สำนักงานลูกเสือแห่งชาติ	กรรมการ
๑๕. นางทัศนีย์ ไวปัญญา	รักษาการในตำแหน่งผู้เชี่ยวชาญ เฉพาะด้านบริหารทรัพยากรบุคคล	กรรมการและ เลขานุการ
๑๖. นางนันทา วงษ์วรรณ	หัวหน้ากลุ่มพัฒนาบุคลากร สำนักอำนวยการ	กรรมการและ ผู้ช่วยเลขานุการ
๑๗. นายโชติพงษ์ ลิ้มเจียสพงษ์	ผู้อำนวยการกลุ่มบริหารงานบุคคล สำนักงานศึกษาธิการจังหวัดนนทบุรี	กรรมการและ ผู้ช่วยเลขานุการ
๑๘. นายธงชัย พาอันทา	นิติกรชำนาญการพิเศษ สำนักงานศึกษาธิการจังหวัดยโสธร	กรรมการและ ผู้ช่วยเลขานุการ

โดยให้มีหน้าที่วิเคราะห์ภารกิจงานกลุ่มบริหารงานบุคคล สำนักงานศึกษาธิการจังหวัด จัดทำ
ร่างคู่มือการปฏิบัติงานกลุ่มบริหารงานบุคคล เสนอคณะกรรมการดำเนินงาน และปฏิบัติหน้าที่อื่นๆ ที่ได้รับ
มอบหมาย

คณะกรรมการยกร่างคู่มือการปฏิบัติงานกลุ่มนิเทศ ติดตามและประเมินผล

๑. นายชุมพล ศรีสังข์	ศึกษาธิการจังหวัดสุราษฎร์ธานี	ประธาน
๒. นายพิเชษฐ์ เจ้ยทองศรี	ศึกษาธิการจังหวัดกระบี่	กรรมการ
๓. นายประกอบ จันทรทิพย์	ศึกษาธิการจังหวัดอุดรธานี	กรรมการ
๔. นายไพฑูรย์ อรุณศรีประดิษฐ์	ผู้อำนวยการสำนักงานเขตพื้นที่ การศึกษาประถมศึกษานครปฐม เขต ๑	กรรมการ
๕. นางทองพิน ชันอาสา	หัวหน้าหน่วยศึกษานิเทศก์ สำนักงาน กศน.	กรรมการ
๖. นายเสรี ตุ่มอ่อน	รองศึกษาธิการจังหวัดอำนาจเจริญ	กรรมการ
๗. นางดารณีย์ พยัคฆ์กุล	ผู้อำนวยการกลุ่มนิเทศ ติดตาม และประเมินผล สำนักงานศึกษาธิการจังหวัดเชียงใหม่	กรรมการ
๘. นางสมสมัย วิชรินทร์รัตน์	ผู้อำนวยการกลุ่มนิเทศ ติดตาม และประเมินผล สำนักงานศึกษาธิการจังหวัดนครราชสีมา	กรรมการ
๙. นางนปภา ศรีเอียด	ผู้อำนวยการกลุ่มนิเทศ ติดตาม และประเมินผล สำนักงานศึกษาธิการจังหวัดปัตตานี	กรรมการ

๑๐. นายประจวบ อินทแย้ม ผู้อำนวยการโรงเรียนบ้านสำโรงพิมาน กรรมการ
สำนักงานเขตพื้นที่การศึกษาประถมศึกษา
บุรีรัมย์ เขต ๔
๑๑. นายประชุม พันธุ์เรือง ผู้อำนวยการกลุ่มนิเทศ ติดตาม กรรมการ
และประเมินผล
สำนักงานศึกษาธิการจังหวัดพระนครศรีอยุธยา
๑๒. นายอดุลย์ สุชีรัมย์ ผู้อำนวยการกลุ่มนิเทศ ติดตาม กรรมการ
และประเมินผล
สำนักงานศึกษาธิการจังหวัดบุรีรัมย์
๑๓. น.ส.นภาพร · จินดาชื่น ศึกษานิเทศก์ชำนาญการพิเศษ กรรมการ
สำนักงานศึกษาธิการจังหวัดชุมพร
๑๔. นางกนกวรรณ มโนตั้งวรพันธ์ ศึกษานิเทศก์ชำนาญการพิเศษ กรรมการ
สำนักงานศึกษาธิการจังหวัดพิษณุโลก
๑๕. นางรัตนภรณ์ ทันทกาญจนพานิช ศึกษานิเทศก์ชำนาญการพิเศษ กรรมการ
สำนักงานศึกษาธิการจังหวัดชุมพร
๑๖. นายพรชัย จันทะคุณ ศึกษานิเทศก์ชำนาญการพิเศษ กรรมการ
สำนักงานศึกษาธิการจังหวัดหนองบัวลำภู
๑๗. น.ส.เกษศิริรินทร์ ศรีสัมฤทธิ์ ผู้อำนวยการกลุ่มนิเทศ ติดตาม กรรมการและ
และประเมินผล เลขานุการ
สำนักงานศึกษาธิการจังหวัดสมุทรสงคราม
๑๘. น.ส.สุรรัตน์ โตเขียว ศึกษานิเทศก์ กรรมการและ
สำนักงานศึกษาธิการจังหวัดนครสวรรค์ ผู้ช่วยเลขานุการ

โดยให้มีหน้าที่วิเคราะห์ภารกิจงานกลุ่มนิเทศ ติดตามและประเมินผล สำนักงานศึกษาธิการ
จังหวัด จัดทำร่างคู่มือการปฏิบัติงานกลุ่มนิเทศ ติดตามและประเมินผล เสนอคณะกรรมการดำเนินงาน และ
ปฏิบัติหน้าที่อื่นๆ ที่ได้รับมอบหมาย

คณะกรรมการร่างคู่มือการปฏิบัติงานกลุ่มส่งเสริมการศึกษาเอกชน

๑. นายสุเมธี จันทร์หอม ศึกษานิเทศก์จังหวัดสิงห์บุรี ประธาน
๒. นายดาลัย นุงอาหลี ศึกษานิเทศก์จังหวัดสตูล กรรมการ
๓. นายปรีดี ภูสีน้ำ ศึกษานิเทศก์จังหวัดสมุทรสาคร กรรมการ
๔. นายสมคิด แจ้ขุม ผู้อำนวยการสำนักงานการศึกษา
เอกชนจังหวัดสตูล กรรมการ
๕. นายประยูร ทรัพย์ ผู้เชี่ยวชาญเฉพาะด้านส่งเสริม กรรมการ
มาตรฐานการศึกษา สำนักงาน
คณะกรรมการส่งเสริมการศึกษาเอกชน
๖. นายชูชาติ แก้วนอก ผู้อำนวยการสำนักงานเขตพื้นที่ กรรมการ
การศึกษาประถมศึกษาสมุทรปราการ เขต ๑
๗. นายสมาน บุตศรี ศึกษานิเทศก์จังหวัดชัยนาท กรรมการ
๘. นางชนานารถ นาคพวง ผู้อำนวยการกลุ่มส่งเสริมการศึกษาเอกชน กรรมการ
สำนักงานศึกษาธิการจังหวัดนครราชสีมา

๙. นางอิงอร อินทร์ตัน ผู้อำนวยการกลุ่มส่งเสริมการศึกษาเอกชน กรรมการ
สำนักงานศึกษาธิการจังหวัดชุมพร
๑๐. นายธวัชชัย ไชยกัญย์ ผู้อำนวยการกลุ่มส่งเสริมการศึกษาเอกชน กรรมการ
สำนักงานศึกษาธิการจังหวัดเชียงใหม่
๑๑. น.ส. พิชยา ม่วงอิม ผู้อำนวยการกลุ่มส่งเสริมการศึกษาเอกชน กรรมการ
สำนักงานศึกษาธิการจังหวัดราชบุรี
๑๒. นางสาวลิณี วัฒนอริชัย ผู้อำนวยการกลุ่มส่งเสริมการศึกษาเอกชน กรรมการ
สำนักงานศึกษาธิการจังหวัดนครปฐม
๑๓. นายเชาว์ จันทนา ผู้อำนวยการกลุ่มส่งเสริมการศึกษาเอกชน กรรมการ
สำนักงานศึกษาธิการจังหวัดฉะเชิงเทรา
๑๔. นายอารักษ์ อินทร์พุง ผู้อำนวยการกลุ่มส่งเสริมการศึกษาเอกชน กรรมการ
สำนักงานศึกษาธิการจังหวัดอ่างทอง
๑๕. นางวิภาวรรณ มาน้อย ผู้อำนวยการกลุ่มส่งเสริมการศึกษาเอกชน กรรมการและ
เลขานุการ สำนักงานศึกษาธิการจังหวัดนนทบุรี
๑๖. นางสุนันทา ชมเพชร ผู้อำนวยการกลุ่มส่งเสริมการศึกษาเอกชน กรรมการและ
เลขานุการ สำนักงานศึกษาธิการจังหวัดสมุทรสงคราม ผู้ช่วยเลขานุการ

โดยให้มีหน้าที่วิเคราะห์ภารกิจงานกลุ่มส่งเสริมการศึกษาเอกชน สำนักงานศึกษาธิการจังหวัด
จัดทำร่างคู่มือการปฏิบัติงานกลุ่มส่งเสริมการศึกษาเอกชน เสนอคณะกรรมการดำเนินงาน และปฏิบัติหน้าที่
อื่นๆ ที่ได้รับมอบหมาย

คณะกรรมการร่างคู่มือการปฏิบัติงานกลุ่มพัฒนาการศึกษา

๑. นายพนรัตน์ อุ่ทอง ศึกษาธิการจังหวัดเชียงราย ประธาน
๒. นายศักดิ์นิพน สว่างวงศ์ ศึกษาธิการจังหวัดสมุทรปราการ กรรมการ
๓. นายปัญญา แก้วเหล็ก ศึกษาธิการจังหวัดลพบุรี กรรมการ
๔. นายกวิน เสือสกุล ผู้อำนวยการสำนักประเมินผล
การจัดการศึกษา กรรมการ
๕. นายทวี ทะนอก ผู้อำนวยการสำนักงานเขตพื้นที่
การศึกษาประถมศึกษาจังหวัดสมุทรสาคร กรรมการ
๖. นายพิสิษฐ์ ชดกิง ผู้อำนวยการสำนักงานเขตพื้นที่
การศึกษาประถมศึกษา นครราชสีมา เขต ๔ กรรมการ
๗. นายธีรยล แสงอำนาจเจริญ ผู้อำนวยการสำนักงาน กศน.จังหวัด
ฉะเชิงเทรา กรรมการ
๘. น.ส.ยุวดี กังเกิด ผู้อำนวยการกลุ่มงานโรงเรียนสามัญศึกษา กรรมการ
สำนักงานคณะกรรมการส่งเสริมการศึกษาเอกชน
๙. นายถิร บุญศักดิ์ดาพร ผู้อำนวยการกลุ่มพัฒนาการศึกษา กรรมการ
สำนักงานศึกษาธิการจังหวัดบุรีรัมย์

๑๐. นายสาคร ไหว่งศ์	ผู้อำนวยการกลุ่มพัฒนาการศึกษา สำนักงานศึกษาธิการจังหวัดสระแก้ว	กรรมการ
๑๑. นายกริช มากบุญขร	ผู้อำนวยการกลุ่มพัฒนาการศึกษา สำนักงานศึกษาธิการจังหวัดเชียงราย	กรรมการ
๑๒. นางอวยพร อร่าม	ผู้อำนวยการกลุ่มพัฒนาการศึกษา สำนักงานศึกษาธิการจังหวัดพังงา	กรรมการ
๑๓. น.ส.ทิพวรรณ เถาว์โท	ผู้อำนวยการกลุ่มพัฒนาการศึกษา สำนักงานศึกษาธิการจังหวัดยโสธร	กรรมการ
๑๔. นายกันตธี เนื่องศรี	ผู้อำนวยการกลุ่มพัฒนาการศึกษา สำนักงานศึกษาธิการจังหวัดมหาสารคาม	กรรมการ
๑๕. น.ส.วชิราภรณ์ ภูนาโท	ผู้อำนวยการกลุ่มพัฒนาการศึกษา สำนักงานศึกษาธิการจังหวัดกาฬสินธุ์	กรรมการ
๑๖. นางสุพัตรา ถนอมรัตน์	ผู้อำนวยการกลุ่มพัฒนาการศึกษา สำนักงานศึกษาธิการจังหวัดจันทบุรี	กรรมการและ เลขานุการ
๑๗. น.ส.วนิดา ดิลกธนกุล	ผู้อำนวยการกลุ่มพัฒนาการศึกษา สำนักงานศึกษาธิการจังหวัดสมุทรสงคราม	กรรมการและ ผู้ช่วยเลขานุการ

โดยให้มีหน้าที่วิเคราะห์ภารกิจงานกลุ่มพัฒนาการศึกษา สำนักงานศึกษาธิการจังหวัด
จัดทำร่างคู่มือการปฏิบัติงานกลุ่มพัฒนาการศึกษา เสนอคณะกรรมการดำเนินงาน และปฏิบัติหน้าที่อื่นๆ ที่
ได้รับมอบหมาย

คณะกรรมการยกร่างคู่มือการปฏิบัติงานกลุ่มลูกเสือ ยุวกาชาด และกิจการนักเรียน

๑. นายปริญญา ธรเสนา	ศึกษาธิการจังหวัดนครพนม	ประธาน
๒. นายสุภชัย จันปุม	ศึกษาธิการจังหวัดเลย	กรรมการ
๓. นายศิริพันธ์ ขวัญอ่อน	ศึกษาธิการจังหวัดแพร่	กรรมการ
๔. นายวรัท พฤกษากุลนันท์	ผู้อำนวยการสำนักการลูกเสือ ยุวกาชาด และกิจการนักเรียน	กรรมการ
๕. นายทวีศักดิ์ เทียงธรรม	ผู้อำนวยการสำนักงาน กศน.จังหวัด ชัยภูมิ	กรรมการ
๖. นายอดุลย์ กองทอง	ผู้อำนวยการสำนักงานเขตพื้นที่ การศึกษาประถมศึกษายโสธร เขต ๑	กรรมการ
๗. นายชูศักดิ์ ชูช่วย	ผู้อำนวยการสำนักงานเขตพื้นที่ การศึกษาประถมศึกษาศุราษฎร์ธานี เขต ๑	กรรมการ
๘. นายโอฬาร เก่งรักษัสัตว์	ผู้อำนวยการสำนักส่งเสริมกิจการ การศึกษา	กรรมการ
๙. น.ส.วันเพ็ญ หงษ์บิน	ผู้อำนวยการกลุ่มลูกเสือ ยุวกาชาด และกิจการนักเรียน สำนักงานศึกษาธิการจังหวัดสมุทรปราการ	กรรมการ

๑๐. นายสุรชัย วิรติสกุล	ผู้อำนวยการกลุ่มลูกเสือ ยุวกาชาด และกิจการนักเรียน สำนักงานศึกษาธิการจังหวัดตราด	กรรมการ
๑๑. นางจุไรรัตน์ ปภากพันธ์	ผู้อำนวยการกลุ่มลูกเสือ ยุวกาชาด และกิจการนักเรียน สำนักงานศึกษาธิการจังหวัดสมุทรสงคราม	กรรมการ
๑๒. นายวิภูธนินท์ ผุยพรหม	ผู้อำนวยการกลุ่มลูกเสือ ยุวกาชาด และกิจการนักเรียน สำนักงานศึกษาธิการจังหวัดอุบลราชธานี	กรรมการ
๑๓. นางไข่มุก เดชวาสน์ฐนนท์	ผู้อำนวยการกลุ่มลูกเสือ ยุวกาชาด และกิจการนักเรียน สำนักงานศึกษาธิการจังหวัดชัยภูมิ	กรรมการและ เลขานุการ
๑๔. นางปาติกา นิธิประเสริฐกุล	ผู้อำนวยการกลุ่มลูกเสือ ยุวกาชาด และกิจการนักเรียน สำนักงานศึกษาธิการจังหวัดชลบุรี	กรรมการและ ผู้ช่วยเลขานุการ

โดยให้มีหน้าที่วิเคราะห์ภารกิจงานกลุ่มลูกเสือ ยุวกาชาด และกิจการนักเรียน สำนักงานศึกษาธิการจังหวัด จัดทำร่างคู่มือการปฏิบัติงานกลุ่มลูกเสือ ยุวกาชาด และกิจการนักเรียน เสนอคณะกรรมการดำเนินงาน และปฏิบัติหน้าที่อื่นๆ ที่ได้รับมอบหมาย

คณะกรรมการยกร่างคู่มือการปฏิบัติงานหน่วยตรวจสอบภายใน

๑. นายนพพร นิมพิทรจันทร์	ศึกษาธิการจังหวัดนนทบุรี	ประธาน
๒. นายพัฒนา ชมเชย	ศึกษาธิการจังหวัดพัทลุง	กรรมการ
๓. นายพิเชฐ โพธิ์ภักดี	ศึกษาธิการจังหวัดสมุทรสงคราม	กรรมการ
๔. นายประพัทธ์ รัตนอรุณ	ผู้อำนวยการสำนักงานเขตพื้นที่การศึกษา วิทยาลัยการ มัธยมศึกษา เขต ๑๔	กรรมการ
๕. นายประสพ กันจุก	รักษาการในตำแหน่งนักวิชาการ ตรวจสอบภายในเชี่ยวชาญ	กรรมการ
๖. น.ส.เอี่ยมพร ตรีภาพนาถ	ผู้อำนวยการหน่วยตรวจสอบภายใน สำนักงานศึกษาธิการจังหวัดเชียงใหม่	กรรมการ
๗. นางญาณี ออาจหาญ	ผู้อำนวยการหน่วยตรวจสอบภายใน สำนักงานศึกษาธิการจังหวัดนครราชสีมา	กรรมการ
๘. นางพรชิตา ต่วนชื่น	ผู้อำนวยการหน่วยตรวจสอบภายใน สำนักงานศึกษาธิการจังหวัดสมุทรสงคราม	กรรมการ
๙. น.ส.รุ่งทิพย์ เมืองโคตร	นักวิชาการตรวจสอบภายใน ชำนาญการพิเศษ กลุ่มตรวจสอบภายใน	กรรมการและ เลขานุการ
๑๐. นางอารยา จันทวี	ผู้อำนวยการหน่วยตรวจสอบภายใน สำนักงานศึกษาธิการจังหวัดสุราษฎร์ธานี	กรรมการและ ผู้ช่วยเลขานุการ

โดยให้มีหน้าที่วิเคราะห์ภารกิจงานหน่วยตรวจสอบภายใน สำนักงานศึกษาธิการจังหวัด จัดทำ
ร่างคู่มือการปฏิบัติงานหน่วยตรวจสอบภายใน เสนอคณะกรรมการดำเนินงาน และปฏิบัติหน้าที่อื่นๆ ที่ได้รับ
มอบหมาย

คณะกรรมการยกร่างคู่มือการปฏิบัติงานกลุ่มนโยบายและแผน

๑. นายกฤตพล ชูติกุลกীরติ	ศึกษาธิการจังหวัดนครราชสีมา	ประธาน
๒. นายธรรมย์ พะโยม	ศึกษาธิการจังหวัดกำแพงเพชร	กรรมการ
๓. นายศักดิ์ดา แสงทอง	ศึกษาธิการจังหวัดอุทัยธานี	กรรมการ
๔. น.ส.วิฒนาพร สุขพรต	ผู้อำนวยการสำนักนโยบายและแผน การอุดมศึกษา สำนักงานคณะกรรมการการอุดมศึกษา	กรรมการ
๕. น.ส.นิตยา หลานไทย	ผู้อำนวยการสำนักนโยบายและยุทธศาสตร์ กรรมการ สำนักงานปลัดกระทรวงศึกษาธิการ	กรรมการ
๖. นายสมบูรณ์ ธรรมลังกา	ผู้อำนวยการสำนักงานเขตพื้นที่ การศึกษาประถมศึกษาเชียงราย เขต ๑	กรรมการ
๗. นายสมบูรณ์ เรืองแก้ว	ผู้อำนวยการสำนักงานเขตพื้นที่ การศึกษามัธยมศึกษา เขต ๑๒	กรรมการ
๘. นายมณฑล ภาคสุวรรณ	ผู้เชี่ยวชาญเฉพาะด้านนโยบายและแผน กรรมการ สำนักงานคณะกรรมการส่งเสริมการศึกษา เอกชน	กรรมการ
๙. นางสาวอภิรตี กันเดช	ผู้อำนวยการกลุ่มแผนงาน สำนักงาน กศน.	กรรมการ
๑๐. นางพรปวีณ์ คงนันทิพัฒน์	ผู้อำนวยการกลุ่มนโยบายและแผน กรรมการ สำนักงานศึกษาธิการจังหวัดพิษณุโลก	กรรมการ
๑๑. น.ส.พรรณนา พรหมวิเชียร	ผู้อำนวยการกลุ่มนโยบายและแผน กรรมการ สำนักงานศึกษาธิการจังหวัดสุราษฎร์ธานี	กรรมการ
๑๒. นางอังคณา นุ่มวัด	ผู้อำนวยการกลุ่มนโยบายและแผน กรรมการ สำนักงานศึกษาธิการจังหวัดสมุทรสงคราม	กรรมการ
๑๓. น.ส.ภัทราธิษฐ์ สุทธิแสงจันทร์	ผู้อำนวยการกลุ่มนโยบายและแผน กรรมการ สำนักงานศึกษาธิการจังหวัดราชบุรี	กรรมการ
๑๔. นางฐิติมา เร่งประเสริฐ	ผู้อำนวยการกลุ่มนโยบายและแผน กรรมการ สำนักงานศึกษาธิการจังหวัดปราจีนบุรี	กรรมการ
๑๕. นางปฐมาภรณ์ แพ่งดี	ผู้อำนวยการกลุ่มนโยบายและแผน กรรมการ สำนักงานศึกษาธิการจังหวัดนครพนม	กรรมการ
๑๖. นางจันทณีย์ น้อยพรหม	ผู้อำนวยการกลุ่มนโยบายและแผน กรรมการ สำนักงานศึกษาธิการจังหวัดนนทบุรี	กรรมการ

๑๗. น.ส.สุนิตย์ ดีประหลาด ผู้อำนวยการกลุ่มนโยบายและแผน กรรมการและ
สำนักงานศึกษาธิการจังหวัดสมุทรปราการ เลขานุการ
๑๘. นายสุรียา หมาดทิ้ง ผู้อำนวยการกลุ่มนโยบายและแผน กรรมการและ
สำนักงานศึกษาธิการจังหวัดสตูล ผู้ช่วยเลขานุการ

โดยให้มีหน้าที่วิเคราะห์ภารกิจงานกลุ่มนโยบายและแผน สำนักงานศึกษาธิการจังหวัด
จัดทำร่างคู่มือการปฏิบัติงานกลุ่มนโยบายและแผน เสนอคณะกรรมการดำเนินงาน และปฏิบัติหน้าที่อื่นๆ
ที่ได้รับมอบหมาย

ทั้งนี้ ตั้งแต่บัดนี้เป็นต้นไป

สั่ง ณ วันที่ ๒๘ กันยายน พ.ศ. ๒๕๖๑



(นายการุณ สกุลประดิษฐ์)
ปลัดกระทรวงศึกษาธิการ



คำสั่งสำนักงานปลัดกระทรวงศึกษาธิการ

ที่ ๒๑๕๕ / ๒๕๖๑

เรื่อง แต่งตั้งคณะกรรมการจัดประชุมคณะกรรมการจัดทำคู่มือการปฏิบัติงานสำนักงานศึกษาธิการจังหวัด

ตามที่กระทรวงศึกษาธิการ ได้มีคำสั่งแต่งตั้งคณะกรรมการจัดทำคู่มือการปฏิบัติงานสำนักงานศึกษาธิการจังหวัด และสำนักงานปลัดกระทรวงศึกษาธิการ ได้กำหนดให้มีการจัดประชุมคณะกรรมการจัดทำคู่มือการปฏิบัติงานของสำนักงานศึกษาธิการจังหวัด ในระหว่างวันที่ ๑๘ - ๒๒ ตุลาคม ๒๕๖๑ ณ สถาบันพัฒนาครู คณาจารย์และบุคลากรทางการศึกษา อำเภอสามพราน จังหวัดนครปฐม นั้น

ดังนั้น เพื่อให้คณะกรรมการจัดทำคู่มือการปฏิบัติงานสำนักงานศึกษาธิการจังหวัด ปฏิบัติงานตามที่ได้รับมอบหมายได้อย่างมีประสิทธิภาพ บรรลุผลสำเร็จ จึงแต่งตั้งคณะกรรมการ ประกอบด้วย

- | | | |
|------------------------------|---|-------------------------|
| ๑. นายสุเทพ แก่งสันเทียะ | ผู้อำนวยการสำนักผู้อำนวยการ | ประธาน
คณะกรรมการ |
| ๒. นายประสิทธิ์ เขียวศรี | ผู้อำนวยการสถาบันพัฒนาครู
คณาจารย์และบุคลากรทางการศึกษา | รองประธาน
คณะกรรมการ |
| ๓. นางปริญนันท์ เพ็งพุ่ม | นักทรัพยากรบุคคลชำนาญการพิเศษ
สถาบันพัฒนาครู คณาจารย์และ
บุคลากรทางการศึกษา | คณะกรรมการ |
| ๔. นางสาวกัลยา ศรีวิเชียร | นักจัดการงานทั่วไปปฏิบัติการ
สถาบันพัฒนาครู คณาจารย์และ
บุคลากรทางการศึกษา | คณะกรรมการ |
| ๕. นางดรุณี ปองเปี่ยม | ผู้อำนวยการกลุ่มส่งเสริมและ
พัฒนายุวกาชาด
สำนักการลูกเสือ ยุวกาชาดและกิจการนักเรียน | คณะกรรมการ |
| ๖. นายนพดล เลี้ยงเจริญทรัพย์ | ผู้อำนวยการกลุ่มส่งเสริมและ
พัฒนาการลูกเสือ
สำนักการลูกเสือ ยุวกาชาดและกิจการนักเรียน | คณะกรรมการ |
| ๗. นายอัครเดช ชาญเวช | นักจัดการงานทั่วไปปฏิบัติการ
สำนักการลูกเสือ ยุวกาชาดและกิจการนักเรียน | คณะกรรมการ |
| ๘. นางสาวปราณี ลิ่มในเมือง | นักวิเคราะห์นโยบายและแผนปฏิบัติการ
สำนักนโยบายและยุทธศาสตร์ | คณะกรรมการ |
| ๙. นางสาวรัตติกร ศิริมานะ | นักวิเคราะห์นโยบายและแผนปฏิบัติการ
สำนักนโยบายและยุทธศาสตร์ | คณะกรรมการ |

๑๐. นางสาวกัญญณัช...

๑๐. นางสาวกัญญณัช แจ้งธรรมา	นักวิชาการตรวจสอบภายในชำนาญการ กลุ่มตรวจสอบภายใน สป.	คณะทำงาน
๑๑. นางสาวชุติมา ศรีสันติเวศน์	นักจัดการงานทั่วไปปฏิบัติการ กลุ่มตรวจสอบภายใน สป.	คณะทำงาน
๑๒. นางศิริภรณ์ จิตละเอียด	นักทรัพยากรบุคคลชำนาญการ สำนักอำนวยการ	คณะทำงาน
๑๓. นายวิชิต คงธนสิทธิกุล	นักทรัพยากรบุคคลชำนาญการ สำนักอำนวยการ	คณะทำงาน
๑๔. นายเสฐียรพงษ์ แก้ววิมล	นักทรัพยากรบุคคลชำนาญการ สำนักอำนวยการ	คณะทำงาน
๑๕. นางสาวเวธกา สุระพันธ์	นักทรัพยากรบุคคลปฏิบัติการ สำนักอำนวยการ	คณะทำงาน
๑๖. นายทัศนะ เพิ่มพัด	นักจัดการงานทั่วไป สำนักอำนวยการ	คณะทำงาน
๑๗. นายชุมพร แซ่มช้อย	นักทรัพยากรบุคคล สำนักอำนวยการ	คณะทำงาน
๑๘. นางทัศนีย์ ไวปัญญา	รักษาการในตำแหน่งผู้เชี่ยวชาญ เฉพาะด้านบริหารทรัพยากรบุคคล สำนักอำนวยการ	คณะทำงาน และเลขานุการ
๑๙. นางกัญจณัฏฐ์ วังสุวรรณ	นักทรัพยากรบุคคลชำนาญการพิเศษ สำนักอำนวยการ	คณะทำงาน และผู้ช่วย เลขานุการ
๒๐. นายพลิชฐ์ สรรพเจริญกิจ	นักทรัพยากรบุคคลชำนาญการ สำนักอำนวยการ	คณะทำงาน และผู้ช่วย เลขานุการ

โดยให้คณะทำงานที่ได้รับการแต่งตั้งมีหน้าที่อำนวยความสะดวกให้กับคณะกรรมการยกเรื่อง
คู่มือการปฏิบัติงาน ให้สามารถปฏิบัติงานได้จนบรรลุผลสำเร็จ และปฏิบัติหน้าที่อื่นๆ ที่ได้รับมอบหมาย

ทั้งนี้ ตั้งแต่บัดนี้เป็นต้นไป

สั่ง ณ วันที่ ๑๐ ตุลาคม พ.ศ. ๒๕๖๑

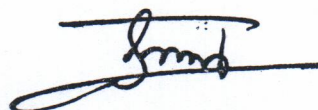

(นายประเสริฐ บุญเรือง)
รองปลัดกระทรวง ปฏิบัติราชการแทน
ปลัดกระทรวงศึกษาธิการ



คำสั่งกระทรวงศึกษาธิการ
ที่ สป. ๑๔๑๖ / ๒๕๖๑

เรื่อง แต่งตั้งคณะกรรมการจัดทำคู่มือการปฏิบัติงานสำนักงานศึกษาธิการจังหวัด (เพิ่มเติม)

ตามที่กระทรวงศึกษาธิการ มีคำสั่ง สป. ๑๓๑๘/๒๕๖๑ ลงวันที่ ๒๘ กันยายน พ.ศ. ๒๕๖๑ เรื่อง แต่งตั้งคณะกรรมการจัดทำคู่มือการปฏิบัติงานสำนักงานศึกษาธิการจังหวัด เพื่อให้คณะกรรมการดำเนินการวิเคราะห์ภารกิจของสำนักงานศึกษาธิการจังหวัด ยกร่างคู่มือการปฏิบัติงานในแต่ละกลุ่มงานในสำนักงานศึกษาธิการจังหวัด และเสนอร่างต่อคณะกรรมการ เพื่อพิจารณาเห็นชอบดำเนินการจัดพิมพ์หรือเผยแพร่คู่มือการปฏิบัติงานด้วยวิธีการหลากหลาย และกำหนดให้มีการประชุมคณะกรรมการจัดทำคู่มือฯ ในวันที่ ๑๘ - ๒๒ ตุลาคม ๒๕๖๑ ณ สถาบันพัฒนาครู คณาจารย์และบุคลากรทางการศึกษา นั้น

เพื่อให้การดำเนินงานดังกล่าว บรรลุวัตถุประสงค์ จึงแต่งตั้งคณะกรรมการจัดทำคู่มือการปฏิบัติงานสำนักงานศึกษาธิการจังหวัด (เพิ่มเติม) โดยมีอำนาจหน้าที่ตามคำสั่งดังกล่าวข้างต้น ดังมีรายชื่อต่อไปนี้

คณะกรรมการดำเนินงาน

นายวินัย ยงเขตรการณณ์ รองศึกษาธิการจังหวัดกรุงเทพมหานคร กรรมการและเลขานุการ

คณะกรรมการยกร่างคู่มือการปฏิบัติงานกลุ่มอำนวยการ

๑. นายเอกราช ชวีวัฒน์ รองผู้อำนวยการ สำนักงาน กศน.จังหวัดสระบุรี กรรมการ

๒. นางกาญจนา ตันตินิพันธ์กุล ผู้อำนวยการกลุ่มอำนวยการ สำนักงานศึกษาธิการจังหวัดกรุงเทพมหานคร ผู้ช่วยเลขานุการ

คณะกรรมการยกร่างคู่มือการปฏิบัติงานกลุ่มบริหารงานบุคคล

๑. นางพิมพ์พิศา เป็นสมุทรา นักรัพยากรบุคคลชำนาญการ สำนักงาน ก.ค.ศ. กรรมการ

๒. นางสาวจรรยาพร แจ่มกระจ่าง ผู้อำนวยการกลุ่มบริหารงานบุคคล สำนักงานศึกษาธิการจังหวัดกรุงเทพมหานคร ผู้ช่วยเลขานุการ

๓. นางศศิธร ภูบุญเต็ม นักรัพยากรบุคคลชำนาญการพิเศษ สำนักงานศึกษาธิการจังหวัดกรุงเทพมหานคร ผู้ช่วยเลขานุการ

๔. นางนงนุช จุฬามณี นักวิชาการศึกษาชำนาญการ สำนักงานศึกษาธิการจังหวัดกรุงเทพมหานคร ผู้ช่วยเลขานุการ

๕. นายพัฒนา แจ่มเหมือน นักรัพยากรศึกษาชำนาญการพิเศษ ช่วยราชการสำนักตรวจราชการและติดตามประเมินผล ผู้ช่วยเลขานุการ

คณะกรรมการร่างคู่มือการปฏิบัติงานกลุ่มนิเทศ ติดตามและประเมินผล

- | | | | |
|-------------------------------|---|--|------------------|
| ๑. นางสาวสุชพัชรา ชัมเจริญ | ผู้อำนวยการกลุ่มนิเทศ ติดตาม และประเมินผล | กรรมการและ
สำนักงานศึกษาธิการจังหวัดกรุงเทพมหานคร | ผู้ช่วยเลขานุการ |
| ๒. นางสาวรุ่งทิพย์ ทองไทย | ศึกษานิเทศก์ชำนาญการพิเศษ | กรรมการและ
สำนักงานศึกษาธิการจังหวัดกรุงเทพมหานคร | ผู้ช่วยเลขานุการ |
| ๓. นางเบญจมาศ อภิชาติประคัลภ์ | ศึกษานิเทศก์ชำนาญการ | กรรมการและ
สำนักงานศึกษาธิการจังหวัดกรุงเทพมหานคร | ผู้ช่วยเลขานุการ |
| ๔. นางสาวอรัญญา ธารารว | ศึกษานิเทศก์ชำนาญการ | กรรมการและ
สำนักงานศึกษาธิการจังหวัดกรุงเทพมหานคร | ผู้ช่วยเลขานุการ |

คณะกรรมการร่างคู่มือการปฏิบัติงานกลุ่มพัฒนาการศึกษา

- | | | | |
|---------------------------|-------------------------------|--|------------------|
| ๑. นายภัทร ภัทรกุลบดินทร์ | รองผู้อำนวยการ | กรรมการ
สำนักงาน กศน.จังหวัดสิงห์บุรี | |
| ๒. นายทัศนพล เรืองศิริ | รองผู้อำนวยการ | กรรมการ
สำนักงาน กศน.จังหวัดนครนายก | |
| ๓. นางสาวสุชาดา นาคอ่วม | ผู้อำนวยการกลุ่มพัฒนาการศึกษา | กรรมการและ
สำนักงานศึกษาธิการจังหวัดกรุงเทพมหานคร | ผู้ช่วยเลขานุการ |
| ๔. นายสมบัติ พรหมพันท้าว | นักวิชาการศึกษาชำนาญการ | กรรมการและ
สำนักงานศึกษาธิการจังหวัดกรุงเทพมหานคร | ผู้ช่วยเลขานุการ |
| ๕. นางสาวสุวิชา บัวผุด | นักวิชาการศึกษาชำนาญการ | กรรมการและ
สำนักงานศึกษาธิการจังหวัดกรุงเทพมหานคร | ผู้ช่วยเลขานุการ |

คณะกรรมการร่างคู่มือการปฏิบัติงานกลุ่มลูกเสือ ยุวกาชาด และกิจการนักเรียน

- | | | | |
|-----------------------------------|---|--|------------------|
| ๑. นางณพรชยาศิลป์ เจริญผล | ผู้อำนวยการกลุ่มลูกเสือ ยุวกาชาด
และกิจการนักเรียน | กรรมการและ
สำนักงานศึกษาธิการจังหวัดกรุงเทพมหานคร | ผู้ช่วยเลขานุการ |
| ๒. นางสาวจาร์ วงษ์เซ็น | นักวิชาการศึกษาชำนาญการ | กรรมการและ
สำนักงานศึกษาธิการจังหวัดกรุงเทพมหานคร | ผู้ช่วยเลขานุการ |
| ๓. นางสาวนัฐนีย์ ลิ้มปราธนาศักดิ์ | นักวิชาการศึกษาชำนาญการ | กรรมการและ
สำนักงานศึกษาธิการจังหวัดกรุงเทพมหานคร | ผู้ช่วยเลขานุการ |

คณะกรรมการร่างคู่มือการปฏิบัติงานหน่วยตรวจสอบภายใน

- | | | | |
|-----------------------|------------------------------|--|------------------|
| ๑. นางสาวธราธิป กอบัว | ผู้อำนวยการหน่วยตรวจสอบภายใน | กรรมการและ
สำนักงานศึกษาธิการจังหวัดกรุงเทพมหานคร | ผู้ช่วยเลขานุการ |
|-----------------------|------------------------------|--|------------------|

คณะกรรมการยกร่างคู่มือการปฏิบัติงานกลุ่มนโยบายและแผน

- | | | |
|--------------------------|--|------------------|
| ๑. นายสาธิต ประทุมสุวรรณ | ผู้อำนวยการกลุ่มนโยบายและแผน | กรรมการและ |
| | สำนักงานศึกษาธิการจังหวัดกรุงเทพมหานคร | ผู้ช่วยเลขานุการ |
| ๒. นางสาวจิตชญา ศรีโสภาก | นักวิเคราะห์นโยบายและแผนปฏิบัติการ | กรรมการและ |
| | สำนักงานศึกษาธิการจังหวัดกรุงเทพมหานคร | ผู้ช่วยเลขานุการ |

ทั้งนี้ ตั้งแต่บัดนี้เป็นต้นไป

สั่ง ณ วันที่ ๑๗ ตุลาคม พ.ศ. ๒๕๖๑

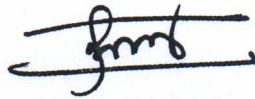

(นายประเสริฐ บุญเรือง)

รองปลัดกระทรวงศึกษาธิการ

ปฏิบัติราชการแทนปลัดกระทรวงศึกษาธิการ

